



GŁÓWNY URZĄD STATYSTYCZNY
CENTRAL STATISTICAL OFFICE

**BEZROBOCIE
REJESTROWANE
I KWARTAŁ 2011 R.**

**REGISTERED
UNEMPLOYMENT
I QUARTER 2011**

**Statistical
Information
and Elaborations**

**Informacje
i opracowania
statystyczne**

Warszawa 2011

Opracowanie publikacji
Preparation of the publication

GUS, Departament Pracy
CSO, Labour Division

kierujący
supervisor

Agnieszka Zgierska
Dyrektor Departamentu Pracy
Director of the Labour Division

zespół
team

Iwona Pasierowska, Renata Strużyńska,
Agata Cendrowska

tlumaczenie
translation

Irena Skrzypczak

wykresy
graphs

Andrzej Kajkowski

Okładka
Cover

Zakład Wydawnictw Statystycznych
Statistical Publishing Establishment

Skład komputerowy
Technical editor

Elżbieta Borkowska

ISSN 1897-3671

Publikacja dostępna na CD oraz w Internecie — www.stat.gov.pl/gus/praca_wynagrodzenie_PLK_HTML.htm
Publication available on CD and on Internet http://www.stat.gov.pl/gus/praca_wynagrodzenie_ENG_HTML.htm

PRZEDMOWA

Niniejsza publikacja przygotowana została na podstawie miesięcznej sprawozdawczości Ministerstwa Pracy i Polityki Społecznej (formularz MPiPS-01), sporządzanej przez powiatowe urzędy pracy. Publikacja ukazuje się z częstotliwością kwartalną od września 1991 r., w wersji dwujęzycznej (polskiej i angielskiej).

Opracowanie składa się z uwag metodycznych, uwag do tablic, części analitycznej w wersji dwujęzycznej (polskiej i angielskiej) oraz tablic statystycznych i wykresów. Dane prezentowane w publikacji dotyczą osób bezrobotnych zarejestrowanych w powiatowych urzędach pracy i poszukujących pracy poprzez te urzędy. Informacje o osobach bezrobotnych zaprezentowano w przekroju według płci, wieku, poziomu wykształcenia, czasu pozostawiania bez pracy, regionów, województw, podregionów i powiatów.

Publikacja przygotowana została przez pracowników Wydziału Zasobów Pracy w Departamencie Pracy GUS i jest dostępna w Internecie pod adresem: http://www.stat.gov.pl/dane_spol-gosp/praca_ludnosc/index.htm.

Będziemy zobowiązani za wszelkie uwagi i sugestie, które chcielibyśmy wykorzystać w kolejnych edycjach publikacji.

Agnieszka Zgierska

Dyrektor Departamentu Pracy

Warszawa, lipiec 2011 r.

PREFACE

The presented publication issued quarterly since September 1991 in Polish as well as in English is based on the Ministry of Labour and Social Policy (MPiPS-01), monthly statistical reports.

The publication consists of methodological notes, comments to tables, analytic chapter and statistical tables and graphs.

The presented data concern unemployed persons registered in the local labour offices and looking for a job through these offices. Population under study is observed by sex, age and educational level, duration of unemployment, regions, voivodships, subregions and powiats.

The publication has been prepared by the staff of the Labour Resources Section of Labour Division of CSO, which you can also see: http://www.stat.gov.pl/dane_spol-gosp/praca_ludnosc/index.htm.

We shall appreciate any comments and suggestions, which we may apply to the future editions of the publication.

Agnieszka Zgierska

Director of the Labour Division

Warsaw, July 2011

SPIS TREŚCI

	Tabl.	Str.
Uwagi metodyczne	x	7
Bezrobocie rejestrowane w I kwartale 2011 r.	x	13

TABLICE

Zharmonizowana stopa bezrobocia w krajach Unii Europejskiej	1	29
Bezrobotni zarejestrowani w urzędach pracy	2	30
Wybrane kategorie bezrobotnych bez prawa do zasiłku	3	31
Niepełnosprawni zarejestrowani w urzędach pracy	4	32
Napływ i odpływ bezrobotnych	5	33
Bezrobotni nowo zarejestrowani	6	34
Bezrobotni wyrejestrowani z ewidencji urzędów pracy według przyczyn	7	35
Bezrobotni, którzy podjęli pracę	8	36
Bezrobotni zarejestrowani będący w szczególnej sytuacji na rynku pracy	9	37
Oferty pracy zgłoszone do urzędów pracy	10	37
Bezrobotni według poziomu wykształcenia i wieku	11	38
Bezrobotni według czasu pozostawania bez pracy	12	39
Bezrobotni według stażu pracy	13	40
Wybrane dane o bezrobotnych według regionów i województw	14	41
Wybrane dane o bezrobotnych mieszkających na wsi według regionów i województw	15	42
Bezrobotni zarejestrowani będący w szczególnej sytuacji na rynku pracy według regionów i województw	16	43
Bezrobotni według województw i płci	17	44
Stopa bezrobocia według województw	18	45
Napływ i odpływ bezrobotnych według województw	19	46
Udział bezrobotnych zwolnionych z przyczyn dotyczących zakładów pracy w ogólnej liczbie bezrobotnych według województw	20	47
Udział bezrobotnych posiadających prawo do pobierania zasiłku w ogólnej liczbie bezrobotnych według województw	21	47
Bezrobotni według poziomu wykształcenia oraz województw	22	48
Bezrobotni według wieku oraz województw	23	50
Bezrobotni według czasu pozostawania bez pracy oraz województw	24	52
Bezrobotni poprzednio pracujący według rodzaju działalności ostatniego miejsca pracy oraz województw	25	54
Bezrobotni zarejestrowani poprzednio pracujący według wybranych grup zawodów oraz oferty pracy	26	56
Bezrobotni według województw oraz powiatów	27	57
Wybrane dane o bezrobotnych według regionów, województw, podregionów oraz powiatów	28	65
Stopa bezrobocia według województw, podregionów i powiatów	29	75
Bezrobotni według wieku, regionów, województw, podregionów i powiatów	30	85
Bezrobotni według poziomu wykształcenia, regionów, województw, podregionów i powiatów	31	95
Bezrobotni według czasu pozostawania bez pracy, regionów, województw, podregionów i powiatów	32	105
Bezrobotni według stażu pracy, regionów, województw, podregionów i powiatów	33	115

WYKRESY

Bezrobotni zarejestrowani według płci	125
Stopa bezrobocia	125
Stopa odpływu bezrobotnych	126
Relacja bezrobotnych, którzy podjęli pracę w stosunku do liczby nowo zarejestrowanych	126
Relacja liczby bezrobotnych w I kwartale 2011 r. do liczby bezrobotnych w IV kwartale 2010 r. według województw	127
Stopa bezrobocia (w % aktywnych zawodowo) według województw	127
Relacja napływu do odpływu z bezrobocia w I kwartale 2011 r. według województw	128
Stopa długotrwałego bezrobocia według województw	128

CONTENTS

	Tables	Page
Methodological notes	x	10
Registered unemployment in the I quarter of 2011	x	21

TABLES

Harmonized unemployment rate in UE countries	1	29
Unemployed persons registered in labour offices	2	30
Selected categories of the unemployed not entitled to benefit	3	31
Disabled persons registered in labour offices	4	32
Inflow to and outflow from unemployment	5	33
Newly registered unemployed persons	6	34
Unemployed persons removed from unemployment rolls by reasons	7	35
Unemployed persons who received jobs	8	36
Registered unemployed persons with a specific situation on the labour market	9	37
Job offers notify in labour offices	10	37
Unemployed persons by educational level and age	11	38
Unemployed persons by duration of unemployment	12	39
Unemployed persons by total work seniority	13	40
Selected data on unemployed persons by regions and voivodships	14	41
Selected data on unemployed persons in the rural areas by regions and voivodships	15	42
Registered unemployed persons with a specific situation on the labour market by regions and voivodships	16	43
Unemployed persons by voivodships and sex	17	44
Unemployment rate by voivodships	18	45
Inflow to and outflow from unemployment by voivodships	19	46
Percentage share of unemployed persons terminated for company reasons in total unemployment by voivodships	20	47
Percentage share of persons possessing benefit rights in total unemployment by voivodships	21	47
Unemployed persons by educational level and voivodships	22	48
Unemployed persons by age and voivodships	23	50
Unemployed persons by duration of unemployment and voivodships	24	52
Unemployed persons previously in employment by a kind of activity of their last job and voivodships	25	54
Unemployed persons by previously employed selected occupational groups and job offers	26	56
Unemployed persons by voivodships and powiats	27	57
Selected data on unemployed persons by regions, voivodships , subregions and powiats	28	65
Unemployment rate by voivodships, subregions and powiats	29	75
Unemployed persons by age, regions, voivodships, subregions and powiats	30	85
Unemployed persons by educational level, regions, voivodships, subregions and powiats	31	95
Unemployed persons by duration of unemployment, regions, voivodships, subregions and powiats	32	105
Unemployed persons by work seniority, regions, voivodships, subregions and powiats	33	115

GRAPHS

Registered unemployed persons by sex	125
Unemployment rate	125
Outflow rate	126
Relation of the unemployed persons, who received jobs as the share of the newly registered	126
Relation of the number of the unemployed in the I quarter 2011 to the number in the IV quarter 2010 by voivodships	127
Unemployment rate (in % of economically active population) by voivodships	127
Relation of inflow to outflow from unemployment in the I quarter 2010 by voivodships	128
Long-term unemployment rate by voivodships	128

UWAGI METODYCZNE

1. Dane o liczbie **bezrobotnych zarejestrowanych**, zgodnie z ustawą z dnia 20 IV 2004 r. o promocji zatrudnienia i instytucjach rynku pracy, obowiązującą od 1 VI 2004 r. (Dz. U. z 2004 r. Nr 99, poz. 1001 z późniejszymi zmianami)*, obejmują osoby niezatrudnione i niewykonyjące innej pracy zarobkowej, zdolne i gotowe do podjęcia zatrudnienia w pełnym wymiarze czasu pracy (bądź jeśli są to osoby niepełnosprawne — zdolne i gotowe do podjęcia zatrudnienia co najmniej w połowie tego wymiaru czasu pracy), nieuczące się w szkole, z wyjątkiem szkół dla dorosłych lub przystępujące do egzaminu eksternistycznego z zakresu tej szkoły lub szkół wyższych gdzie studiuje w formie studiów niestacjonarnych zarejestrowane we właściwym dla miejsca zameldowania (stałego lub czasowego) powiatowym urzędzie pracy oraz poszukujące zatrudnienia lub innej pracy zarobkowej, jeżeli m.in.:
 - a) ukończyły 18 lat,
 - b) nie ukończyły: kobiety — 60 lat, mężczyźni — 65 lat,
 - c) nie nabyły prawa do emerytury lub renty z tytułu niezdolności do pracy, renty szkoleniowej, renty socjalnej, renty rodzinnej w wysokości przekraczającej połowę minimalnego wynagrodzenia za pracę albo po ustaniu zatrudnienia, innej pracy zarobkowej nie pobierają świadczenia przedemerytalnego, świadczenia rehabilitacyjnego, zasiłku chorobowego, macierzyńskiego lub zasiłku w wysokości zasiłku macierzyńskiego,
 - d) nie są właścicielami lub posiadaczami (samoistnymi lub zależnymi) nieruchomości rolnej o powierzchni użytków rolnych powyżej 2 ha przeliczeniowych, nie podlegają ubezpieczeniu emerytalnemu i rentowemu z tytułu stałej pracy jako współmałżonek lub domownik w gospodarstwie rolnym o powierzchni użytków rolnych przekraczającej 2 ha przeliczeniowe,
 - e) nie posiadają wpisu do ewidencji działalności gospodarczej albo nie podlegają na podstawie odrębnych przepisów obowiązkowi ubezpieczenia społecznego, z wyjątkiem ubezpieczenia społecznego rolników,
 - f) nie są tymczasowo aresztowane lub nie odbywają kary pozbawienia wolności,
 - g) nie uzyskują miesięcznie przychodu w wysokości przekraczającej połowę minimalnego wynagrodzenia za pracę, z wyłączeniem przychodów uzyskanych z tytułu odsetek lub innych przychodów od środków pieniężnych zgromadzonych na rachunkach bankowych,
 - h) nie pobierają na podstawie przepisów o pomocy społecznej zasiłku stałego,
 - i) nie pobierają na podstawie przepisów o świadczeniach rodzinnych, świadczenia pielęgnacyjnego lub dodatku do zasiłku rodzinnego z tytułu samotnego wychowywania dziecka i utraty prawa do zasiłku dla bezrobotnych na skutek upływu ustawowego okresu jego pobierania;
 - j) nie pobierają po ustaniu zatrudnienia świadczenia szkoleniowego.
2. **Stopę bezrobocia rejestrowanego** obliczono jako stosunek liczby bezrobotnych zarejestrowanych do liczby cywilnej ludności aktywnej zawodowo, tj. bez osób odbywających czynną służbę wojskową oraz pracowników jednostek budżetowych prowadzących działalność w zakresie obrony narodowej i bezpieczeństwa publicznego. Stopę bezrobocia podaje się z uwzględnieniem pracujących w gospodarstwach indywidualnych w rolnictwie (będących składową cywilnej ludności aktywnej zawodowo) wyszacowanych na podstawie wyników Spisów. Dane od 2002 nie są w pełni porównywalne z danymi za lata poprzednie. Dane o bezrobotnych oraz pracujących wykorzystywane do obliczenia stopy bezrobocia pochodzą ze źródeł różniących się metodą zbierania, co może powodować pewne nieścisłości, zwłaszcza w przypadku stopy bezrobocia ustalonej dla powiatów. Dla bezrobotnych — miejscem lokalizacji jest ich miejsce zamieszkania lub pobytu, zaś dla pracujących lokalizacja miejsca pracy.
3. Pod pojęciem **ludności aktywnej zawodowo** szacowanej na koniec każdego prezentowanego okresu, należy rozumieć osoby pracujące w jednostkach sektora publicznego i prywatnego, jak również osoby bezrobotne.

* Do 31 V 2004 r. obowiązywała ustawa z 14 XII 1994 r. o zatrudnieniu i przeciwdziałaniu bezrobociu (jednolity tekst Dz. U. 2003 Nr 58, poz. 514 z późniejszymi zmianami).

4. **Do bezrobotnych zarejestrowanych w okresie do 12 m-cy od dnia ukończenia nauki** — zaliczono osoby bezrobotne, które w w/w okresie, ukończyły (potwierdzoną dyplomem, świadectwem lub innym dokumentem) naukę w szkole ponadgimnazjalnej (zasadniczej zawodowej i średniej), policealnej, wyższej, szkole specjalnej, dzienne kursy zawodowe trwające co najmniej 24 miesiące lub nabyły uprawnienia do wykonywania zawodu jako osoby niepełnosprawne.
5. **Bezrobotni do 25 roku życia** — to osoby bezrobotne, które do dnia zastosowania wobec nich usług lub instrumentów rynku pracy nie ukończyły 25 roku życia. Do października 2005 r. były to osoby, które w roku kalendarzowym nie ukończyły 25 lat.
6. **Bezrobotni, którzy ukończyli szkołę wyższą do 27 roku życia** — to osoby bezrobotne w okresie do upływu 12 m-cy od dnia określonego w dyplomie, świadectwie lub innym dokumencie poświadczającym ukończenie szkoły wyższej, które nie ukończyły 27 roku życia.
7. **Długotrwale bezrobotni** — to osoby bezrobotne pozostające w rejestrze powiatowego urzędu pracy łącznie przez okres ponad 12 miesięcy w okresie ostatnich dwóch lat, z wyłączeniem (od listopada 2005 r.) okresów odbywania stażu i przygotowania zawodowego w miejscu pracy.
8. **Bezrobotni powyżej 50 roku życia** — oznacza to bezrobotnych, którzy w dniu zastosowania wobec nich usług lub instrumentów rynku pracy ukończyli co najmniej 50 lat życia. Do października 2005 r. były to osoby, które w roku kalendarzowym ukończyły co najmniej 50 rok życia.
9. **Bezrobotni bez kwalifikacji zawodowych** — oznacza to bezrobotnych nieposiadających kwalifikacji do wykonywania jakiegokolwiek zawodu poświadczonych dyplomem, świadectwem, zaświadczeniem instytucji szkoleniowej lub innym dokumentem uprawniającym do wykonywania zawodu. Od listopada 2005 r. — łącznie z osobami z wykształceniem średnim ogólnokształcącym.
10. **Bezrobotni samotnie wychowujący co najmniej jedno dziecko do 18 roku życia** — oznacza bezrobotnych samotnie wychowujących co najmniej jedno dziecko w tym wieku, w rozumieniu przepisów o podatku dochodowym od osób fizycznych. Do grudnia 2007 były to osoby samotnie wychowujące co najmniej jedno dziecko do 7 roku życia.
11. **Napływ bezrobotnych** — oznacza liczbę osób zarejestrowanych w ciągu miesiąca, kwartału i roku w powiatowych urzędach pracy.
12. **Odpływ bezrobotnych** — oznacza liczbę osób, które w ciągu roku zostały wykreślone z ewidencji urzędów pracy z różnych przyczyn m. in. w związku z podjęciem pracy stałej, sezonowej, interwencyjnej lub robót publicznych, w wyniku niepotwierdzenia gotowości do pracy, podjęcia nauki, nabycia praw emerytalnych itd.
13. **Aktywne formy pomocy bezrobotnym** — to działania zmierzające do ograniczenia wielkości bezrobocia na danym terenie. Wśród nich wyróżnia się w szczególności: szkolenia, staż u pracodawcy, prace interwencyjne i roboty publiczne.

Szkolenia — oznaczają pozaszkolne zajęcia edukacyjne mające na celu uzyskanie, uzupełnienie lub doskonalenie umiejętności i kwalifikacji zawodowych oraz ogólnych, potrzebnych do wykonywania pracy, w tym umiejętności poszukiwania zatrudnienia.

Staż u pracodawcy — oznacza nabywanie umiejętności praktycznych do wykonywania pracy przez wykonywanie zadań w miejscu pracy bez nawiązania stosunku pracy z pracodawcą.

Prace interwencyjne — oznaczają zatrudnienie bezrobotnego przez pracodawcę, które nastąpiło w wyniku umowy zawartej ze starostą i ma na celu wsparcie osób będących w szczególnej sytuacji na rynku pracy. Prace te są częściowo finansowane przez urzędy pracy.

Roboty publiczne — to prace organizowane dla bezrobotnych przez organy samorządu terytorialnego, administracji rządowej lub instytucje użyteczności publicznej na okres nie dłuższy niż 12 miesięcy. Prace te są częściowo finansowane przez urzędy pracy.
14. **Osoby poprzednio pracujące** to osoby, które kiedykolwiek wykonywały pracę na podstawie stosunku pracy, stosunku służbowego, umowy o pracę nakładczą oraz inną pracę zarobkową, a także prowadziły pozarolniczą działalność.
15. **Bezrobotni zwolnieni z przyczyn dotyczących zakładów pracy (tzn. zwolnieni grupowo)** — są to osoby zwolnione zgodnie z przepisami ustawy z dnia 13 marca 2003 r. o szczególnych zasadach rozwiązywania z pracownikami stosunków pracy z przyczyn nie dotyczących pracowników (Dz. U. Nr 90 z 2003 r., poz. 844 z późniejszymi zmianami). Przepisy ustawy stosuje się w razie konieczności rozwiązania przez pracodawcę stosunków pracy (zatrudnienia z pracownikami), wypowiedzenia dokonanego przez pracodawcę, a także na mocy porozumienia stron, w okresie nie przekraczającym 30 dni. Dotyczy to zakładów pracy, w których następuje zmniejszenie zatrudnienia z przyczyn ekonomicznych lub w związku ze zmianami organizacyjnymi, produkcyjnymi albo technicznymi, a także w przypadku ogłoszenia upadłości zakładów lub ich likwidacji.
16. **Oferty pracy** — są to zgłoszone przez pracodawców wolne miejsca zatrudnienia i miejsca przygotowania zawodowego na stanowisku pracy oraz przyjęte do realizacji miejsca pracy w ramach prac interwencyjnych, robót publicznych i stażu, a także w ramach umów zlecenia i umów o dzieło.

UWAGI DO TABLIC

1. Zharmonizowana stopa bezrobocia wyrównana sezonowo (tabl. 1) — obliczana jest jako procentowy udział bezrobotnych w liczbie ludności aktywnej zawodowo (tj. sumy pracujących i bezrobotnych). Zharmonizowana stopa bezrobocia jest wynikiem przyjętej przez Eurostat ujednoliconej metody wyznaczania tego wskaźnika dla każdego z krajów. Dane obliczane są przez Eurostat w oparciu o kwartalne wyniki badania siły roboczej, w Polsce prowadzonego pod nazwą „Badanie Aktywności Ekonomicznej Ludności” (BAEL) oraz miesięczne dane z bezrobocia rejestrowanego.
2. W tablicach 12, 24 i 32 przedziały zostały domknięte prawostronnie, tzn. w przedziale 3—6 miesięcy uwzględniono osoby, które pozostawały bez pracy 3 miesiące i 1 dzień do 6 pełnych miesięcy włącznie.
3. W tablicach 13 i 33 przedziały zostały domknięte prawostronnie, tzn. w przedziale 1—5 uwzględniono osoby, które pracowały 1 rok i 1 dzień do pełnych 5 lat włącznie.
4. W tablicach o numerach 28—33 zaprezentowano podstawowe informacje o podregionach, stanowiących trzeci poziom podziału jednostek terytorialnych, zgodnie z Nomenklaturą Jednostek Terytorialnych do Celów Statystycznych (NTS-66) wprowadzoną na mocy rozporządzenia Rady Ministrów z dnia 14 listopada 2007 r.
5. W tablicy 25, poczynając od publikacji za II kwartał 2009 r. dane są prezentowane według Polskiej Klasyfikacji Działalności 2007 r. (PKD 2007). Wprowadzonej z dniem 1 stycznia 2008 r. rozporządzeniem Rady Ministrów z dnia 24 grudnia 2007 r. (Dz. U. Nr 251, poz. 1885), w miejsce stosowanej dotychczas klasyfikacji PKD 2004. Skrócone nazwy sekcji zostały oznaczone znakiem „Δ”. Zestawienie skrótów i pełnych nazw podaje się poniżej.
6. Dane w tabl. 26 prezentowane są przy wykorzystaniu Klasyfikacji Zawodów i Specjalności wprowadzonej rozporządzeniem Ministra Pracy i Polityki Społecznej z dnia 27 kwietnia 2010 r. (Dz. U. Nr 82, poz. 537).

skrót	pełna nazwa sekcji PKD
handel; naprawa pojazdów samochodowych	handel hurtowy i detaliczny; naprawa pojazdów samochodowych, włączając motocykle
zakwaterowanie i gastronomia	działalność związana z zakwaterowaniem i usługami gastronomicznymi
administracja publiczna i obrona narodowa	administracja publiczna i obrona narodowa; obowiązkowe zabezpieczenia społeczne

METHODOLOGICAL NOTES

1. Data regarding **registered unemployed persons** in accordance with the Law dated 20 April 2004 on Promotion of Employment and Labour Market Institutions, in force since 1 June 2004 (Journal of Laws 2004 No. 99, item 1001 with later amendments)* include persons who are not employed and not performing any other kind of paid work, able and ready to take full-time employment (or in case of disabled persons — are able and ready to take employment at least half the full work-time required within a given occupation or service), not attending any full-time school with the exception of schools for adults or taking extra curriculum exam with the scope of this school programme exam or tertiary schools where they are studying in the form of evening weekend studies and registered in the powiat labour office corresponding to the person's permanent or temporary place of residence, and seeking employment or any other paid work if they, among others:
 - a) are aged 18 or more,
 - b) are aged less than 60 (women) or less than 65 (men),
 - c) did not acquire the right to retirement pay or pension resulting from inability to work, pension due to training, social-welfare pension, dependent's pension in the amount exceeding half a minimal remuneration for work or after termination of employment other gainful work. do not receive: a pre-retirement benefit or allowance, a rehabilitation allowance, a sick or maternity benefit, or a benefit in the amount of maternity benefit,
 - d) are not owners or holders (sole or dependent) of agricultural real estate with an area of agricultural land exceeding 2 convertible ha; are not subject to retirement and pension insurance from full-time work due to being a spouse or a member of an agricultural household with an area of agricultural land exceeding 2 convertible ha,
 - e) they are not entered in the registers rolls of economic activity or is not subject, on the basis of separate regulations, to compulsory social security or a retirement provision, excluding social insurance of farmers,
 - f) are not temporarily under arrest or not serving a prison sentence,
 - g) do not receive monthly income of the amount exceeding half of minimal remuneration for work; excluding income generated from interests or other incomr generated form, money gathered on bank accounts;
 - h) do not receive, on the basis of the regulation concerning social welfare, a permanent social benefit,
 - i) do not receive on the basis of regulations concerning family allowances, nursing allowance or allowance supplementary to family benefit due to single parenthood, and losing rights to unanployment berefit olne to the expiry of the legal duration of benefit receiving;
 - j) do not receive training allowance after termination of employment.
2. **The registered unemployment rate** is calculated as the relation of the number of registered unemployed persons to the economically active civilian population, i.e., excluding persons in active military service as well as employees of budgetary entities conducting activity within the scope of national defence and public safety. The unemployment rate is given including persons working on private farms in agriculture (comprising a part of economically active civilian population) estimated on the basis of the results of Census. Since 2002 the data are not strictly fully comparable to those for the previous years. The data on the unemployed are collected according to their place of residence or stay, while the data on the employed — according to the address of their place of work. Therefore the unemployment rates are not exactly precise, especially in case of unemployment rates by powiats.
3. **Economically active population** (labour force) estimated at the end of each presented period comprises employed persons in public and private units as well as unemployed persons.

* Until 31 May 2004 the obligatory was the Law dated 14 XII 1994 on Employment and Combating Unemployment (uniform text Journal of Laws 2003 No. 58, item 514, with later amendments).

4. **Among the unemployed registered within 12 months since the end of education** — are included unemployed persons who in the mentioned period completed (confirmed by a diploma, certificate, or other document) school education on the level higher than gimnazjum level (basic vocational, and secondary), post-secondary, tertiary, special school, full-time occupational courses with the duration of at least 24 months, or obtained the rights to perform a job as disabled persons.
5. **The unemployed aged up to 25 years** — are persons who were under 25 years of age till the day they became recipients of the labour market instruments. Until October 2005 they were persons, who were aged less than 25 in the calendar year.
6. **The unemployed who graduated from tertiary school before the 27th year of age** — comprise unemployed persons who were under 27 years of age in the period of 12 month after the date stated in a diploma, certificate or other document confirming completion of tertiary school
7. **The long term unemployed** — are persons remaining in the register rolls of the powiat labour office for the overall period of over 12 months during the last two years, excluding (since November 2005) the periods of traineeship and occupational preparation at the work place.
8. **The unemployed over 50 years old** — comprise unemployed persons who on the day in which they were subject to the services or the labour market instruments completed at least 50th year of age. Until October 2005 they were persons, who were aged at least 50 years in the calendar year.
9. **The unemployed without occupational qualifications** — are persons who do not have qualifications for performing any occupation confirmed by a diploma, certificate, certificate issued by a training institution or any other document entitling them to perform an occupation. Since November 2005 it also concerns persons with general secondary education.
10. **The unemployed bringing up singlehandedly at least one child up to 18 years of age** — comprise unemployed single parents with at least one child in accordance with the regulations concerning income taxes from natural persons. Until December 2007 they were persons, bringing up singlehandedly at least one child up to 7 years of age.
11. **Inflow to unemployment** — means the number of persons who were registered in powiat labour offices during a month, quarter and year.
12. **Outflow from unemployment** — means the number of persons who within a year were withdrawn from labour office registers, due to different reasons, i.e., taking permanent or seasonal job, starting interventional or public work, unreadiness to work, entering education, acquirement of pension rights, etc.
13. **Labour market programmes comprise activities** — directed at diminishing the size of unemployment in a given region. In particular, there can be distinguished: trainings, traineeship with the employer, interventional and public works
 - Training** — means vocational training, retraining, vocational skills development or learning how to search and find employment.
 - Traineeship with the employer** — means acquisition by a school-leaver of practical skills by means of performing tasks at work place without conclusion of the employment relationship with the employer. School leavers are entitled to grants paid by regional labour offices, during a period of traineeship.
 - Interventional work** — means employment of an unemployed person by an employer in a period not exceeding 12 months, if such employment was a result of a contract signed with a regional labour office. Such work is partially financed by a labour office.
 - Public work** — means employment of an unemployed person during the period not exceeding 12 months, for work organized by local government bodies, government administration or public utility institutions.
14. **Persons previously in employment.** Includes persons who have performed any work on the basis of labour contract, posting, appointment, contract for outwork or any other earning generating work, or conducted their own economic activity outside agriculture.
15. **The unemployed dismissed because of reasons related to establishments (i.e. mass dismissals)** — are persons dismissed according to regulations of the ACT of 13 March 2003 on Particular Law Rules of Dissolving Contracts Because of Reasons not Related to the Employees (Journal of Laws No. 90 of 2003, item 844 with later amendments). Regulations concern is in case of a necessity a dissolving of the employment contract with employees by the employer in a period not exceeding 30 days. It concern establishments in which a decrease in employment is caused by economic reasons or organizational changes, changes in production or technological ones, and also in cases of bankruptcy or liquidation of establishments.
16. **Job offers** — comprise job vacancies reported by employers and positions for occupational on a job training and accepted for fulfillment work positions within the framework of interventional works, public works and traineeships, as well as within the framework of order-agreements and work agreements.

COMMENTS TO TABLES

1. The harmonized unemployment rate seasonally adjusted (table 1) is calculated as the percentage share of the unemployed in the number of the economically active population (i.e. the sum of unemployed and employed). The harmonized unemployment rate results from the uniformed method of its calculation for each country applied by Eurostat. The data are calculated by Eurostat on the basis of the quarterly Labour Force Survey (LFS) results and the monthly results from the registered unemployment.
2. Tables 12, 24 and 32 sections were shifted upward, e.g. in the section 3—6 persons remaining unemployed from 3 months and 1- day to full 6 months were included.
3. Tables 13 and 33 sections were shifted upward, e.g. in the section 1—5 persons who worked 1 year and 1 day to full 5 years were included.
4. Tables 28—33 present basic information concerning subregions, the third level in the division of territorial units, in accordance with the Nomenclature of Territorial Units for Statistical Purposes (NTS-66) introduced on the basis of the decree of the Council of Ministers, dated 14 November 2007.
5. Tables 25, starting with in the publication in II quarter 2009, data are presented with the Polish Classification of Activities 2007. PKD 2007 was introduced on 1st January 2008 by a decree of the Council of Ministers dated 24 December 2007 (Journal of Laws No. 251, item 1885) to replace the formerly applied PKD 2004. Abbreviations are used in the publication which are marked with the sign „Δ”. The abbreviations and their complete names are given below.
6. Data in table 26 are presented well as the Occupations and Specializations Classification was introduced by a decree of the Minister of Labour and Social Policy dated 27 IV 2010 (Journal of Laws No 82, item 537).

abbreviation	complete name section of the NACE
trade; repair of motor vehicle	wholesale and retail trade; repair of motor vehicles, and motorcycles.
accommodation and catering	accommodation and food service activities
public administration and defence	public administration and defence; compulsory social security

BEZROBOCIE REJESTROWANE W I KWARTALE 2011 ROKU

Liczba **zarejestrowanych bezrobotnych** w urzędach pracy w końcu marca 2011 r. wyniosła 2133,9 tys. osób (w tym 1093,7 tys. kobiet) i była wyższa od odnotowanej w końcu poprzedniego kwartału o 179,2 tys. osób (tj. o 9,2%) oraz wyższa o 57,2 tys. osób (o 2,8%) w porównaniu z analogicznym okresem przedniego roku.

W porównaniu z IV kwartałem 2010 r., wzrost liczby bezrobotnych odnotowano zarówno wśród populacji mężczyzn jak i kobiet, odpowiednio o 100,3 tys. (tj. 10,7%) oraz o 78,9 tys. (7,8%). Natomiast w stosunku do marca 2010 roku zwiększyła się zbiorowość bezrobotnych kobiet zarejestrowanych w urzędach pracy o 77,7 tys. osób (tj. 7,6%), a zmniejszyła się liczba bezrobotnych mężczyzn o 20,4 tys. (tj. o 1,9%).

Tabl. 1. Bezrobotni zarejestrowani i stopa bezrobocia
Stan w końcu okresu

Wyszczególnienie	2010				2011
	kwartały				I
	I	II	III	IV	
Bezrobotni zarejestrowani					
(w tys. osób)	2076,7	1843,9	1812,6	1954,7	2133,9
mężczyźni	1060,7	902,1	849,8	939,9	1040,2
kobiety	1016,0	941,8	962,8	1014,8	1093,7
z liczby bezrobotnych:					
Dotychczas niepracujący	498,6	376,6	391,7	405,1	433,0
Zwolnieni z przyczyn dotyczących					
zakładu pracy	73,8	67,3	61,5	61,2	62,5
Posiadający prawo do zasiłku	413,6	347,8	298,4	326,6	350,2
Stopa bezrobocia w %	13,0	11,7	11,5	12,3	13,1

W stosunku do IV kwartału 2010 roku, w końcu marca 2011 r. wzrost liczby bezrobotnych odnotowano we wszystkich województwach, przy czym najbardziej znaczący w śląskim (o 11,1%), pomorskim (o 11,0%), łódzkim (o 10,7%), lubelskim (o 10,3%) oraz warmińsko-mazurskim (o 9,9%). W porównaniu z marcem 2010 r., bezrobocie zwiększyło się w 13 województwach, najistotniejszy wzrost odnotowano woj. małopolskim i mazowieckim

(po 6,1%), śląskim (o 5,9%) oraz lubelskim (o 4,9%). W 3 województwach odnotowano spadek liczby bezrobotnych w lubuskim (o 4,0%), wielkopolskim (o 2,1%) oraz dolnośląskim (o 1,2%).

Stopa bezrobocia w końcu marca 2011 r. wyniosła 13,1% cywilnej ludności aktywnej zawodowo¹ i była o 0,8 pkt. wyższa niż w IV kwartale 2010 r. i o 0,1 pkt wyższa niż przed rokiem. Utrzymało się bardzo duże terytorialne zróżnicowanie bezrobocia. Najwyższą stopę bezrobocia odnotowano w województwach: warmińsko-mazurskim (21,4%), zachodnio-pomorskim (18,6%), kujawsko-pomorskim (17,5%) oraz podkarpackim (16,5%) i lubuskim (16,4%). Najniższą stopą bezrobocia charakteryzowały się województwa: wielkopolskie (9,8%), mazowieckie (10,1%) oraz śląskie (10,8%) i małopolskie (11,1%).

W I kwartale 2011 r. w urzędach pracy **zarejestrowano** 734,0 tys. osób, tj. o 64,3 tys. osób mniej niż w analogicznym okresie 2010 r. Najwięcej nowych rejestracji bezrobotnych miało miejsce w styczniu (302,6 tys.), natomiast najmniej w lutym (212,6 tys.). W ciągu I kwartału 2011 r. największy napływ odnotowano w województwach: śląskim (82,3 tys. osób), mazowieckim (80,9 tys. osób) oraz dolnośląskim (60,1 tys. osób) i wielkopolskim (56,5 tys. osób). W ogólnej liczbie nowo rejestrujących się w urzędach pracy kobiety stanowiły (47,1%).

Wśród nowo zarejestrowanych bezrobotnych w I kwartale 2011 r. – 601,7 tys. to osoby, które po raz kolejny znalazły się w ewidencji urzędów pracy (przed rokiem – 638,8 tys.). Spośród nowo zarejestrowanych w ciągu I kwartału 2011 r. – 152,9 tys. stanowiły osoby dotychczas nie pracujące a ich udział wyniósł 20,8% (przed rokiem odpowiednio 168,9 tys. osób i 21,2%). Osoby do 25 roku życia stanowiły 30,0% ogólnej liczby nowo zarejestrowanych w ciągu omawianego okresu br. Liczba osób zwolnionych z przyczyn dotyczących zakładu pracy w ogólnej populacji nowych rejestracji wyniosła 16,6 tys. osób tj. 2,3% (przed rokiem 23,3 tys. i 2,9%). Spośród nowo zarejestrowanych w I kwartale 2011 r. – 39,8% mieszkało na wsi (przed rokiem 39,3%).

W I kwartale 2011 r. z ewidencji urzędów pracy **wyrejestrowano** 554,8 tys. osób (przed rokiem 614,6 tys.), z tego najwięcej w marcu – 235,2 tys. osób, a najmniej w styczniu – 152,3 tys. osób. Więcej osób niż przed rokiem wykreślono z powodu podjęcia pracy, nadal jest to główna przyczyna wyrejestrowywania się – 254,0 tys. tj. 45,8% ogółu

wyrejestrowanych (przed rokiem odpowiednio 234,4 tys. i 38,1%), z tego pracę niesubsydiowaną (w tym sezonową) podjęło 238,7 tys. osób, a subsydiowaną (m.in. prace interwencyjne i roboty publiczne) – 15,3 tys. Spośród pozostałych osób wykreślonych z ewidencji w I kwartale 2011 r. – 177,5 tys. osób nie potwierdziło gotowości do podjęcia pracy, co stanowiło 32,0% ogólnej liczby osób wyrejestrowanych (przed rokiem odpowiednio 177,2 tys. osób i 28,8%). Z pozostałych przyczyn odpływu z bezrobocia można wymienić: rozpoczęcie szkolenia lub stażu u pracodawcy – 19,7 tys. (przed rokiem 98,0 tys.), dobrowolną rezygnację ze statusu bezrobotnego – 34,1 tys. (przed rokiem 32,0 tys.), nabycie praw emerytalnych lub rentowych 7,5 tys. osób (przed rokiem 4,2 tys.).

Tabl. 2. Bezrobotni nowo zarejestrowani i wyrejestrowani
Stan w ciągu okresu

Wyszczególnienie	2010				2011
	Kwartaly				
	I	II	III	IV	I
	w tysiącach				
Bezrobotni nowo zarejestrowani					
Ogółem	798,3	629,9	770,8	842,9	734,0
z liczby ogółem:					
zarejestrowani po raz pierwszy	159,5	149,3	190,8	140,1	132,3
zarejestrowani po raz kolejny	638,8	480,6	580,0	702,7	601,7
Bezrobotni wyrejestrowani					
Ogółem	614,6	862,7	802,1	700,4	554,8
w tym:					
Podjęli pracę	234,4	348,3	311,1	289,4	254,0
z tego:					
subsydiowaną	34,5	85,5	68,2	68,0	15,3
niesubsydiowaną	199,9	262,8	242,9	221,4	238,7

Do osób w szczególnej sytuacji na rynku pracy należą między innymi długotrwale bezrobotni, których udział w zarejestrowanych ogółem wyniósł w końcu marca 2011 – 46,7% (997,6 tys. osób). Osoby poniżej 25 roku życia stanowiły 22,0% bezrobotnych ogółem (469,3 tys. osób), a powyżej 50 roku życia – 21,3% (453,9 tys. osób). Kwalifikacji zawodowych nie posiadało 29,6% zarejestrowanych bezrobotnych (630,7 tys.), 8,1% samotnie wychowywało dzieci w wieku do 18 roku życia (171,9 tys.), 5,0% – stanowiły osoby niepełnosprawne (106,2 tys.).

¹ Stopa bezrobocia została obliczona jako procentowy udział liczby bezrobotnych w liczbie aktywnej zawodowo.

W omawianym I kwartale 2011 r. w wyniku pomocy urzędów pracy – 5,3 tys. osób podjęło prace interwencyjne (przed rokiem – 9,7 tys.), przy robotach publicznych zatrudniono 3,0 tys. osób (przed rokiem 11,2 tys.).

Większość bezrobotnych pozostających w ewidencji urzędów pracy to osoby, które **wcześniej pracowały zawodowo**. W końcu marca 2011 r. zbiorowość ta liczyła 1700,9 tys. (tj. 79,7% ogółu zarejestrowanych), wobec 1668,1 tys. (80,3%) w marcu 2010 r. W tej grupie 62,5 tys. osób, tj. 3,7% utraciło pracę z przyczyn dotyczących zakładu pracy (przed rokiem 73,8 tys., tj. 4,4%).

W końcu I kwartału 2011 r. **prawa do zasiłku nie posiadało** 1783,7 tys. osób (83,6% ogółu zarejestrowanych bezrobotnych), wobec 1628,1 tys. osób (83,3%) w grudniu 2010 r. i odpowiednio 1663,1 tys. (80,1%) w I kwartale 2010 r. Spośród tej grupy bezrobotnych 43,8% to mieszkańcy wsi.

W I kwartale 2011 r. pracodawcy zgłosili do urzędów pracy 180,5 tys. **ofert pracy** (w tym 23,6% z sektora publicznego), tj. o 79,8 tys. ofert więcej niż przed rokiem. Spośród wszystkich ofert, 13,8% – dotyczyło stażu, 5,9% – było skierowanych do osób niepełnosprawnych a 0,9% – do osób, które w okresie ostatnich 12 miesięcy ukończyły naukę. W końcu marca 2011 r. urzędy pracy dysponowały ofertami pracy dla 47,7 tys. osób (w tym 9,4 tys. to oferty niewykorzystane dłużej niż 1 miesiąc).

Tabl. 3. Oferty pracy
Stan w ciągu okresu

Wyszczególnienie	2010				2011		
	Miesiące						
	03	06	09	12	01	02	03
	w tysiącach						
Oferty pracy	117,9	90,8	99,0	44,8	46,6	507	83,2
w tym:							
Sektor publiczny	44,3	24,5	28,6	6,6	9,2	11,2	22,2
Sektor prywatny	73,6	66,3	70,4	38,2	37,4	39,5	61,0

Z danych na koniec marca 2011 r. wynika, że 355 **zakładów pracy zadeklarowało zwolnienie** w najbliższym czasie 35,9 tys. pracowników, w tym z sektora publicznego 25,1 tys. osób (przed rokiem odpowiednio 286 zakładów, 41,0 tys. pracowników, w tym z sektora publicznego 24,8 tys. osób).

Bezrobotni według płci, wieku i poziomu wykształcenia

Większą część populacji bezrobotnych stanowią kobiety. W końcu I kwartału 2011 r. udział kobiet w ogólnej liczbie bezrobotnych wyniósł 51,3% i był o 2,4 pkt wyższy w porównaniu z analogicznym kwartałem 2010 r. Najwyższy odsetek kobiet w ogólnej liczbie bezrobotnych zanotowano w województwach: wielkopolskim (55,0%), śląskim (53,6%), kujawsko-pomorskim (53,4%) oraz pomorskim (53,0%).

Bezrobocie nadal dotyka przede wszystkim ludzi młodych. W końcu omawianego kwartału najliczniejszą grupę wśród bezrobotnych stanowiły osoby w wieku 25-34 lata – 631,8 tys., a ich odsetek w ogólnej liczbie bezrobotnych pozostał na tym samym poziomie co w analogicznym okresie ub. roku i wyniósł 29,6%. Osoby w wieku do 24 lat w ogólnej liczbie bezrobotnych stanowiły 22,0%. Odsetek zarejestrowanych bezrobotnych w wieku 35-44 lata wyniósł 18,4%, 45 – 54 lat – 19,7%, a powyżej 54 lat – 10,3%. W stosunku do analogicznego okresu 2010 roku największe zmiany w strukturze bezrobotnych zanotowano w grupie osób 45-54 lata (różnica in minus o 1,3 punktu procentowego) oraz w grupie osób 55 lat i więcej (różnica in plus o 1,3 punktu procentowego).

Najwyższy udział osób w wieku 25-34 lata w ogólnej liczbie bezrobotnych odnotowano w województwach: lubelskim (33,5%), świętokrzyskim (31,7%), podkarpackim (31,1%), natomiast najniższy w województwach: opolskim (27,3%), łódzkim (27,9%) oraz dolnośląskim (28,2%).

Struktura bezrobotnych według wieku i płci (w %)

Stan w końcu kwartału

I kwartał 2011

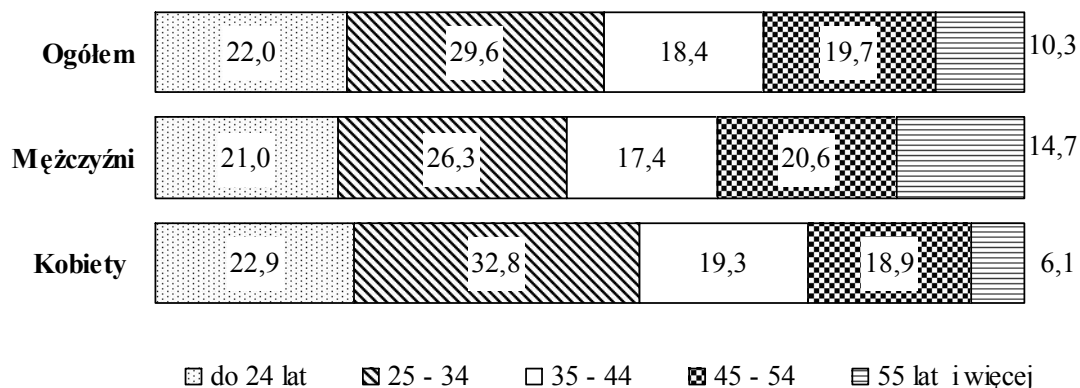

Większość bezrobotnych rejestrujących się w urzędach pracy to osoby o stosunkowo niskim poziomie wykształcenia. Dwie najliczniejsze grupy wśród bezrobotnych to osoby posiadające wykształcenie zasadnicze zawodowe oraz gimnazjalne, podstawowe i niepełne podstawowe (odpowiednio 28,4% i 28,3% w ogólnej liczbie bezrobotnych zarejestrowanych w końcu marca 2011 r.). Obie te populacje łącznie stanowiły 56,7% ogólnej liczby bezrobotnych. Świadectwem ukończenia szkół policealnych i średnich zawodowych legitymowało się 21,8% ogółu bezrobotnych, średnich ogólnokształcących – 11,1%, a dyplomem ukończenia szkół wyższych – 10,5%.

Bezrobotne kobiety charakteryzowały się odmienną strukturą wykształcenia niż mężczyźni, bowiem 53,2% kobiet bezrobotnych posiadało wykształcenie średnie i wyższe, podczas gdy odsetek mężczyzn o tym poziomie wykształcenia wyniósł 33,0%.

Najwyższy odsetek osób bezrobotnych z wykształceniem zasadniczym zawodowym oraz gimnazjalnym i niższym odnotowano w województwach: kujawsko-pomorskim (63,9%), warmińsko-mazurskim (62,7%) i zachodniopomorskim (62,6%) natomiast najniższy w lubelskim (48,5%), świętokrzyskim (50,3%) oraz małopolskim (50,5%).

Struktura bezrobotnych według poziomu wykształcenia i płci (w %)
Stan w końcu kwartału

I kwartał 2011

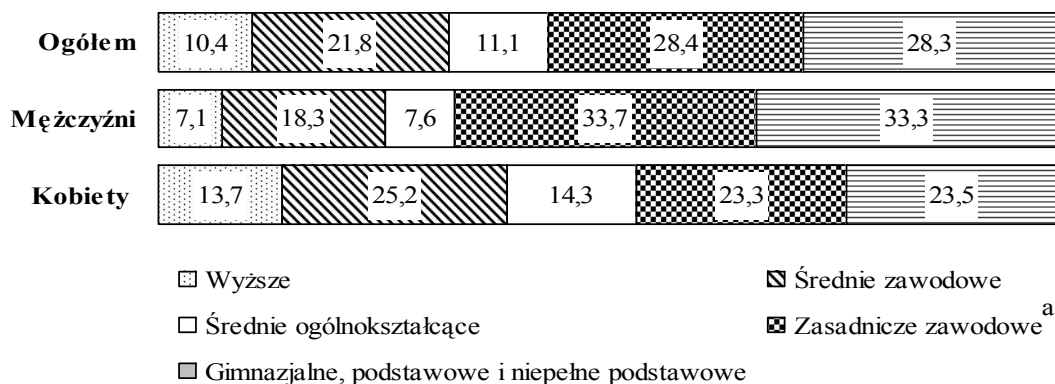

a Łącznie ze szkołami policealnymi.

Bezrobotni według płci i czasu pozostawania bez pracy

Liczba osób długotrwale poszukujących pracy (powyżej 12 miesięcy) wyniosła według stanu na koniec I kwartału 2011 r. 620,3 tys., co stanowiło 29,1% ogólnej liczby zarejestrowanych bezrobotnych. W porównaniu z analogicznym okresem 2010 r. liczba długotrwale bezrobotnych zwiększyła się o 69,9 tys. osób, tj. o 12,7%. Osoby pozostające bez pracy stosunkowo krótko, tj. do 1 miesiąca stanowiły 8,5%, od 1 do 3 miesięcy – 20,3%, od 3 do 6 miesięcy – 22,8%, zaś od 6 do 12 miesięcy – 19,4% ogółu bezrobotnych.

Długotrwale bezrobocie częściej występuje wśród kobiet. Prawie 31,8% kobiet zarejestrowanych w urzędach pracy w końcu marca 2011 r. pozostawała bez zatrudnienia przez okres powyżej 12 miesięcy. Wśród mężczyzn w końcu I kwartału 2011 r. odsetek długotrwale bezrobotnych wyniósł 26,2%.

W I kwartale 2011 r. najwyższy odsetek długotrwale bezrobotnych wystąpił w województwach: podkarpackim (37,1%), mazowieckim (34,3%), podlaskim (34,0%) oraz lubelskim (31,6%), natomiast najniższy w województwie śląskim (23,5%), lubuskim (23,6%) oraz opolskim i wielkopolskim (po 24,5%).

Struktura bezrobotnych według czasu pozostawania bez pracy i płci (w %)
Stan w końcu kwartału

I kwartał 2011

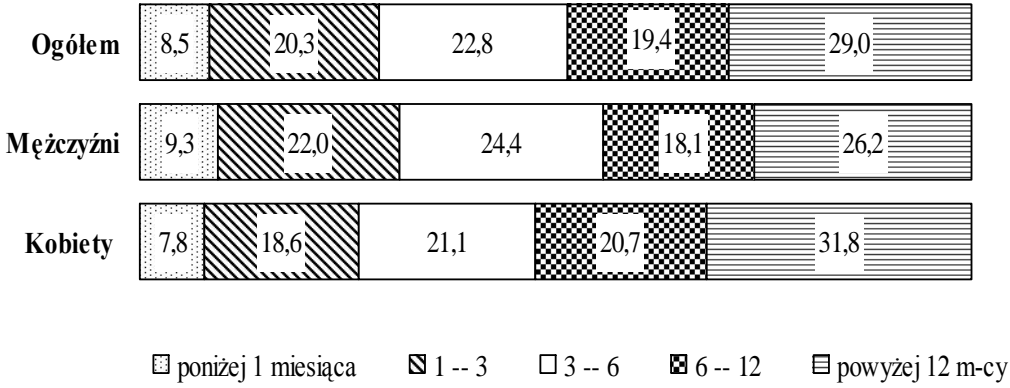

REGISTERED UNEMPLOYMENT IN THE I QUARTER OF 2011

The number of the unemployed registered in the labour offices at the end of March 2011 amounted to 2133.9 thous. persons (among which 1093.7 thous. were women), it was higher than the one observed at the end of the previous quarter by 179.2 thous. persons (i.e. by 9.2%), while compared to the same period of the previous year, it was higher by 57.2 thous. persons (by 2.8%).

Compared to the IV quarter 2010, a increase in unemployment was observed among the population of men and women, respectively by 100.3 thous. (i.e. by 10.7%) or below by 78.9 thous. (i.e. by 7.8%). Whereas, as compared to March 2010, the population of unemployed women registered in labour offices increased by 77.7 thousand (i.e. by 7.6%), while the number of unemployed men decreased by 20.4 thousand (i.e. by 1.9%).

**Tabl. 1. Registered unemployed persons and unemployment rate
As of end of period**

Specification	2010				2011
	quarters				I
	I	II	III	IV	
Registered nemplojed persons (in thousands persons)	2076.7	1843.9	1812.6	1954.7	2133.9
men	1060.7	902.1	849.8	939.9	1040.2
women	1016.0	941.8	962.8	1014.8	1093.7
of the number of unemployed:					
Previously not employed	408.6	376.6	391.7	405.1	433.0
Dismissed for company reasons	73.8	67.3	61.5	61.2	62,5
Possessing benefis rights	413.6	347.8	298.4	326.6	350.2
Unemployment rate in %	13.0	11.7	11.5	12.3	13,1

Compared to the end of previous quarter , at the end of March 2011, a increase in the number of the unemployed was observed in all voivodships, with the most significant one in the voivodships: Śląskie (by 11.1%), Pomorskie (by 11.0%), Łódzkie (by 10.7%), Lubelskie (by 10.3%) and Warmińsko-Mazurskie (by 9.9%). Compared to March 2010, unemployment increased in 13 voivodships, with the most significant increase observed in voivodships: Małopolskie and Mazowieckie (by 6.1%), Śląskie (by 5.9%) and Lubelskim (by 4.9%).

A drop in the number of the unemployed was observed in 3 voivodships: Lubuskie (by 4.0%), Wielkopolskie (by 2.1%) and Dolnośląskie (o 1.2%).

The **unemployment rate** at the end of March 2011 comprised 13.1% of the economically active civilian population¹⁾, it was by 0.8 point higher than in the IV quarter of 2010 and by 0.1 point height than in March 2010. There was still observed a very high territorial differentiation of unemployment. The highest unemployment rate was observed in voivodships: Warmińsko-Mazurskie (21.4%), Zachodniopomorskie (18.6%), Kujawsko-Pomorskie (17.5%), Podkarpackie (16.5%) and Lubuskie (16.4%). The lowest unemployment rate characterised voivodships: Wielkopolskie (9.8%), Mazowieckie (10.1%), Śląskie (10.8%) and Małopolskie (11.1%).

In the I quarter of 2011, there **were registered** 734.0 thous. unemployed persons in the labour offices, i.e. by 64.3 thous. persons lower than in the same period of 2010. The highest number of the newly registered was observed in January (302.6 thous.), while the lowest – in February (212.6 thous.). Over the I quarter of 2011, the highest increase in unemployment was observed in voivodships: Śląskie (by 82.3 thous persons), Mazowieckie (by 80.9 thous.), Dolnośląskie (by 60.1 thous.) and Wielkopolskie (by 56.5 thous. persons). The share women newly registered in the total number of the newly registered in the labour offices amounted to (47.1%).

Among the total number of the newly registered unemployed persons in the I quarter 2011 – 601.7 thous. comprised re-entrants to the unemployment rolls of the labour offices (the last year they comprised 638.8 thous. persons), while 152.9 thous. of the newly registering comprised persons who had never worked before, their percentage share amounted to 20.8% (in the previous year the respective figures were: 168.9 thousand persons and 21.2%). Persons aged up to 25 years constituted 30.0% of the total number of the newly registered over the presented period. The number of persons dismissed due to company reasons amounted to 16.6 thous. persons, i.e. 2.3% of the total number of the newly registered (the year ago it was 23.3 thous. and 2.9% respectively). Among the persons newly registered in I quarter 2011 – 39.8% lived in rural areas (last year – 39.3%).

In the I quarter of 2011, the number of people **removed from unemployment** rolls of the labour offices amounted to 554.8 thous. persons (it was 614.6 thous. people in the previous year). The highest number of people (235.2 thous.) were removed from

¹⁾ Unemployment rate was calculated as percentage share of the unemployed in the total number of economically active population.

unemployment rolls in March, while the lowest in January – 152.3 thous. persons. More persons than the last year were removed from unemployment rolls due to undertaking a job; nevertheless it remained the main reason of leaving unemployment; 254.0 thous. of the unemployed (i.e. 45.8% of the total number of persons removed from unemployment rolls of the labour offices) received jobs, while in the previous year it was 234.4 thous. unemployed persons (38.1%). The non-subsidized jobs (including seasonal ones) took 238.7 thous. persons, while the subsidized (i.a. intervention and public works) – took 15.3 thousand persons. In the I quarter of 2011 – 177.5 thous. of unemployed persons did not confirm their readiness to take a job, which comprised 32.0% of the total number of the unemployed removed from unemployment rolls (in the previous year it was respectively 177.2 thous. persons and 28.8%). Among other reasons for removing from unemployment rolls should be mentioned: beginning training or traineeship with the employer – 19.7 thous. (in the previous year it was 98.0 thous.), voluntary resignation from a status of the unemployed – 34.1 thous. persons (in the previous year 32.0 thous.), acquisition of rights for the retirement pay or pension – 7.5 thous. persons (in the previous year – 4.2 thous.).

Tabl. 2. Newly registered unemployed persons and removed from unemployment
During the reference period

Specification	2010				2011
	quarters				
	I	II	III	IV	I
	in thousands				
Total number of the newly registered unemployed persons	798.3	629.9	770.8	842.9	734.0
of the total number:					
registered for the first time	159.5	149.3	190.8	140.1	132.3
re-registered persons	638.8	480.7	580.0	702.7	601.7
Total number of the unemployed persons removed from unemployment rolls	614.6	862.7	802.1	700.4	554.8
in which:					
received jobs	234.4	348.3	311.1	289.4	254.0
in which:					
subsidized	34.5	85.5	68.2	68.0	15.3
non-subsidized	199.9	262.8	242.9	221.4	238.7

Among the **persons whose situation on the labour market was specific** belong, i.a., the long-term unemployed persons. Their share in the total number of the registered amounted at the end of March 2011 to 46.7% (997.6 thous. persons). Persons aged up to 25 years constituted 22.0% of the total number of the unemployed (469.3 thousand persons), while persons aged over 50 – 21.3% (453.9 thous. persons). The share of registered unemployed persons who did not have occupational qualifications amounted to 29.6% of the total number

of the registered unemployed (630.7 thous.), 8.1% – single-handed at child aged eighteen year (171.9 thous), while 5.0% constituted disabled persons (106.2 thous. persons).

In the presented period, 5.3 thous. persons took intervention works (last year – 9.7 thous) due to the aid offered by labour offices, 3.0 thous. persons were employed in public works (as compared to 11.2 thous. of the last year).

The majority of unemployed persons remaining on the register rolls of the labour offices comprised persons **previously working**. At the end of March 2010, this population comprised 1700.9 thous. persons (i.e. 79.7% of the registered unemployed persons), as compared to 1668.1 thous. persons (80.3%) in March 2010. Among this group 62.5 thous., i.e. 3.7%, lost their jobs due to company reasons (the last year the respective figures were 73.8 thous., i.e. 4.4%).

At the end of I quarter of 2010, there were 1783.7 thous. persons who did not **possess the rights to unemployment benefit**, which comprised 83.6% of the total number of the registered unemployed, in the previous quarter it was respectively 1628.1 thous. and 83.3%; in the I quarter of the previous year the respective figures amounted to 1663.1 thous. and 80.1%). Among this group of the unemployed, 43.8% constituted people living in rural areas.

In the I quarter of 2011, the employers submitted 180.5 thous. **job offers** to the labour offices (23.6 thous. were from the public sector), i.e. by 79.8 offers more than the last year. Among all offers, 13.8% concerned traineeship, 5.9% were addressed to disabled persons, while 0.9% – to the persons who completed education within the last 12 months. At the end of March, labour offices had job offers for 47.7 thous. persons (9.4 thous. comprised offers not undertaken for a period exceeding one month).

Tabl. 3. Job offers
During the reference period

Specification	2010				2011		
	months						
	03	06	09	12	01	02	03
	in thousands						
Job offers	117.9	90.8	99.0	44.8	46.6	50.7	83.2
in which:							
public sector	44.3	24.5	28.6	6.6	9.2	11.2	22.2
private sector	73.6	66.3	70.4	38.2	37.4	39.5	61.0

The data at the end of March 2011, indicate that 355 enterprises **declared dismissal within the short period** of 35.9 thous. of employees, in which from the public sector – 25.1 thous. persons (the last year the respective figures were 286 enterprises, 41.0 thous. employees, in which – 24.8 persons from the public sector).

The unemployed by sex, age and educational level

The majority of the unemployed population constituted women. At the end of the I quarter of 2011, the share of women in the total number of the unemployed amounted to 51.3% and was by 2.4 point higher as compared to the same quarter of 2010. The highest percentage share of women in the total number of the unemployed was observed in voivodships: Wielkopolskie (by 55.0%), Śląskie (by 53.6%), Kujawsko-pomorskie (by 53.4%) and Pomorskie (by 53.0%).

Unemployment is still affecting mainly young people. At the end of the presented quarter, the largest group among the unemployed constituted persons aged 25-34 years – 631.8 thousand; their percentage share in the total number of the unemployed stayed on the same level as in the analogous period of the last year and amounted to 29.6%. Persons aged up to 24 years constituted 22.0% of the total number of the unemployed. The percentage share of registered unemployed persons at the age 35-44 years comprised 18.4%, 45 – 54 years – 19.7%, while persons aged over 54 constituted 10.3%. Compared to the same period of 2010 the highest changes in the structure of the unemployed were observed for the group of persons aged 45-54 years old (an in minus difference by 1.3 percentage point), and whereas in the group 55 years and more (in plus difference by 1.3 percentage point).

The highest percentage share of the unemployed aged between 25 and 34 years in the total number of the unemployed was observed in voivodships: Lubelskie (33.5%), Świętokrzyskie (31.7%), Podkarpackie (31.1%) and while the lowest one was observed in voivodships: Opolskie (27.3%), Łódzkie (27.9%) and Dolnośląskie (28.2%).

**Structure of registered unemployed persons by age and sex (in %).
As of the end of quarter.**

I quarter 2011

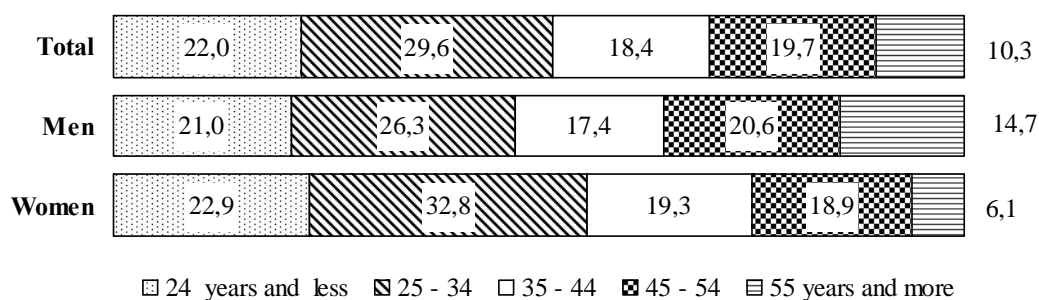

The majority of the unemployed registered in the labour offices comprised persons with relatively low level of education. The two largest groups among the unemployed constituted persons with basic vocational education and lower secondary, primary and incomplete primary education (their shares amounted respectively to 28.4% and 28.3% of the total number of the unemployed registered at the end of March 2011). Both these populations jointly amounted to 56.7% of the total number of the unemployed. The certificate of completion of post-secondary and vocational secondary schools had 21.8% of the total number of the unemployed, general secondary schools completed 11.1%, while the graduates from tertiary schools constituted 10.5%.

The education structure of unemployed women was different than the structure of men, as 53.2% of the unemployed women had secondary and tertiary education, while among men the share of people with this educational levels amounted to 33.0%.

The highest percentage share of the unemployed with basic vocational, lower secondary or below education level was observed in voivodships: Kujawsko-Pomorskie (63.9%), Warmińsko-Mazurskie (62.7%) and Zachodniopomorskie (62.6%) while the lowest share of the unemployed at these educational levels was observed in voivodships: Lubelskie (48.5%), Świętokrzyskie (50.3%) and Małopolskie (50.5%)

Structure of registered unemployed persons by educational level and sex (in %).

As of the end of quarter.

I quarter 2011

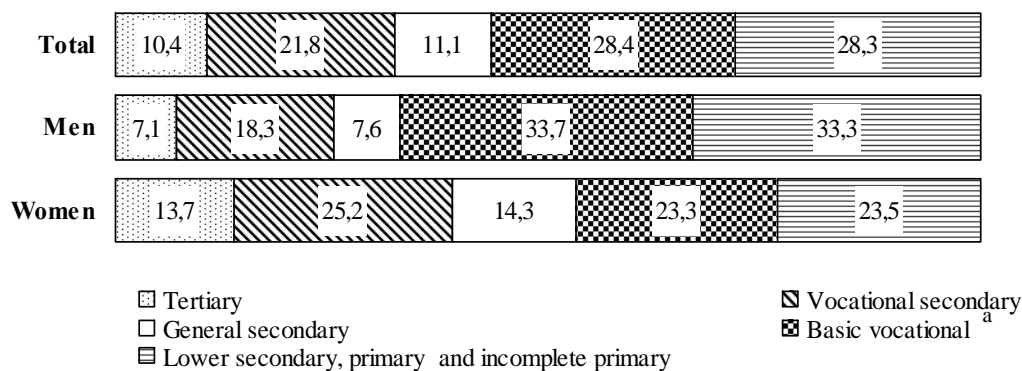

^a Including post secondary schools.

The unemployed by sex and duration of unemployment

The number of persons seeking employment for a long time (over 12 months) amounted to 620.3 thous. at the end of the I quarter of 2011. It constituted 29.1% of the total number of the registered unemployed. The number of the long-term unemployed increased as compared to the same period of 2010, by 69.9 thous. persons, i.e. by 12.7%. Persons staying without a job for a relatively short duration, i.e. up to 1 month, constituted 8.5%, between 1 and 3 months – 20.3%, between 3 and 6 months – 22.8%, while those who stayed without a job from 6 to 12 months comprised 19.4% of the total number of the unemployed.

The long-term unemployment is more often observed among women. 31.8% of the women registered in labour offices at the end of March 2010 had been seeking employment for more than 12 months. Among men at the end of I quarter of 2011 the percentage share of the long-term unemployed amounted to 26.2%.

In the I quarter of 2011, the highest percentage share of the long-term unemployed was observed in voivodships: Podkarpackie (37.1%), Mazowieckie (34.3%), Podlaskie (34.0%), Lubelskie (31.6%), whereas the lowest share was observed in voivodships: Śląskie (23.5%), Lubuskie (23.6%), Opolskie and Wielkopolskie (by 24.5%).

**Structure of registered unemployed persons by duration
of unemployment and sex (in %).
As of the end of quarter**

I quarter 2011

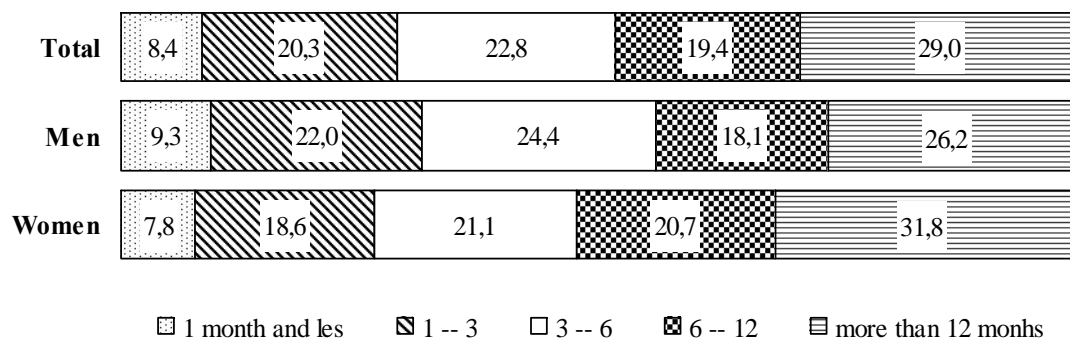

TABL. 1. ZHARMONIZOWANA STOPA BEZROBOCIA W KRAJACH UNII EUROPEJSKIEJ^a

Stan w końcu okresu

HARMONIZED UNEMPLOYMENT RATE IN UE COUNTRIES^a

As of the end of month

KRAJE COUNTRIES	2009	2010						2011		
	12	03	06	09	10*	11*	12*	01	02	03
	w % in %									
EU 27 EU 27	9,4	9,6	9,6	9,6	9,7	9,6	9,5	9,5	9,5	9,5
Austria Austria	4,7	4,5	4,5	4,6	4,2	4,2	4,2	4,5	4,6	4,4
Belgia Belgium	8,2	8,4	8,4	8,3	8,1	8,0	7,9	7,8	7,7	7,7
Bułgaria Bulgaria	8,6	9,7	10,0	10,1	11,1	11,4	11,4	11,5	11,5	11,4
Cypr Cyprus	6,2	6,5	7,0	7,0	6,8	6,9	6,9	7,0	7,2	7,3
Dania Denmark	7,1	7,3	7,5	7,6	7,6	7,7	7,6	7,6	7,5	7,5
Estonia Estonia	15,6	19,0	18,5	16,2	14,5	14,5	14,5	13,8	13,8	13,8
Finlandia Finland	8,8	8,6	8,4	8,2	8,1	8,1	8,1	8,1	8,0	8,0
Francja France	9,8	9,8	9,7	9,7	9,7	9,6	9,6	9,6	9,5	9,5
Hiszpania Spain	19,0	19,6	20,2	20,6	20,6	20,5	20,4	20,4	20,5	20,7
Irlandia Ireland	12,9	13,0	13,6	13,9	14,2	14,4	14,8	14,9	14,8	14,7
Litwa Lithuania	15,9	17,2	18,2	18,3	17,3	17,3	17,3	.	.	.
Luksemburg Luxembourg	5,2	4,6	4,7	4,7	4,5	4,5	4,6	4,4	4,3	4,3
Łotwa Latvia	19,8	20,0	19,4	18,3	17,2	17,2	17,2	.	.	.
Malta Malta	7,2	7,0	6,6	6,4	6,6	6,4	6,5	6,3	6,4	6,3
Holandia Netherlands	4,0	4,5	4,5	4,4	4,4	4,4	4,3	4,3	4,3	4,2
Niemcy Germany	7,4	7,1	6,8	6,6	6,8	6,7	6,6	6,4	6,3	6,2
Polska Poland	9,1	9,8	9,6	9,7	9,6	9,6	9,5	9,4	9,3	9,3
Portugalia Portugal	10,2	10,7	11,1	11,1	11,2	11,2	11,2	12,2	12,5	12,6
Rep. Czeska Czech Republic	7,5	7,7	7,2	7,2	7,0	7,0	7,2	7,0	7,0	6,9
Rumunia Romania	7,6	7,3	7,1	7,3	7,4	7,4	7,4	.	.	.
Słowacja Slovakia	14,3	14,6	14,5	14,5	14,3	14,1	14,0	14,0	14,0	14,0
Słowenia Slovenia	6,5	6,9	7,4	7,3	7,6	7,7	8,0	8,0	8,1	8,1
Szwecja Sweden	8,9	8,5	8,1	8,2	8,1	7,8	7,8	7,8	7,6	7,7
Węgry Hungary	10,7	11,3	11,3	11,0	11,1	11,1	11,3	12,1	11,9	11,8
W. Brytania United Kingdom	7,7	7,8	7,8	7,8	7,8	7,7	7,8	7,6	7,6	.
Włochy Italy	8,4	8,5	8,4	8,5	8,5	8,3	8,3	8,3	8,2	8,3

Źródło: Publikacja Eurostatu „New Release” 76/2011 z 31 maja 2011.

Source: Publication Eurostat “New Release” 76/2011 31 May 2011.

^a Patrz uwagi do tablic, pkt 1, str. 9.^a See comments to tables itm 1, page 12.

TABL. 2. BEZROBOTNI ZAREJESTROWANI W URZĘDACH PRACY
Stan w końcu miesiąca
UNEMPLOYED PERSONS REGISTERED IN LABOUR OFFICES
As of the end of month

OKRESY PERIODS A — analogiczny okres roku poprzedniego = 100 corresponding period of previous year = 100 B — okres poprzedni = 100 previous period = 100		Ogółem Total	Z ogółem Of total					Stopa bezrobocia ^a w % Unemploy- ment ^a rate in %
			kobiety women	poprzednio pracujący previously employed	zwolnieni z przyczyn dotyczących zakładów pracy terminated for company reasons	zamieszkali na wsi in rural areas	w tym of which	
							posiadający gospodarstwo rolne	
							unemployed farm owners	
w tysiącach in thousands								
1995	12	2628,8	1448,6	2075,3	256,9	1126,5	45,2	14,9
1996	12	2359,5	1375,6	1967,7	200,0	1037,2	45,9	13,2
1997	12	1826,4	1103,2	1478,1	124,4	843,7	33,1	10,3
1998	12	1831,4	1071,3	1416,8	125,4	835,7	31,2	10,4
1999	12	2349,8	1307,3	1792,9	174,4	1055,5	37,7	13,1
2000	12	2702,6	1491,6	2059,3	185,8	1180,2	43,6	15,1
2001	12	3115,1	1642,1	2375,7	243,1	1328,7	54,7	17,5
2002	12	3217,0	1645,8	2449,7	213,1	1341,3	54,0	20,0
2003	12	3175,7	1634,7	2411,5	189,9	1325,8	55,7	20,0
2004	12	2999,6	1568,5	2291,4	146,0	1261,6	55,3	19,0
2005	12	2773,0	1486,4	2116,4	110,6	1180,4	54,9	17,6
2006	12	2309,4	1305,7	1764,1	83,3	1004,6	49,6	14,8
2007	12	1746,6	1017,3	1341,8	55,3	785,7	42,3	11,2
2008	12	1473,8	833,4	1144,8	41,0	670,4	37,8	9,5
2009	12	1892,7	966,4	1493,9	67,7	832,9	48,4	12,1
2010	01	2052,5	1024,9	1631,8	72,8	901,5	52,6	12,9
	02	2101,5	1033,9	1679,5	74,4	919,8	54,0	13,2
	03	2076,7	1016,0	1668,1	73,8	903,3	53,5	12,0
	04	1973,8	977,9	1591,2	71,5	846,1	50,2	12,4
	05	1907,9	960,0	1523,3	69,0	814,2	47,7	12,1
	06	1843,9	941,8	1467,4	67,3	783,3	45,5	11,7
	07	1812,8	944,8	1436,7	63,1	768,1	44,2	11,5
	08	1800,2	953,0	1419,8	61,5	763,7	43,8	11,4
	09	1812,6	962,8	1420,9	60,6	772,2	43,1	11,5
	10	1818,6	965,7	1430,9	60,6	777,1	43,2	11,5
	11	1858,3	979,0	1469,6	60,3	801,0	44,8	11,7
	12	1954,7	1014,8	1549,6	61,2	856,4	48,2	12,3
2011	01	2105,0	1080,5	1677,1	63,2	924,2	52,2	13,0
	02	2150,2	1097,9	1713,5	62,5	941,8	53,4	13,2
	03	2133,9	1093,7	1700,9	62,5	931,0	53,0	13,1
	A	102,8	107,6	102,0	84,7	103,1	99,1	x
	B	99,2	99,6	99,3	100,0	98,9	99,3	x

^a Patrz uwagi metodyczne na str. 7 pkt. 2.

^a See methodological notes on page 10, item 2.

TABL. 3. WYBRANE KATEGORIE BEZROBOTNYCH BEZ PRAWA DO ZASIŁKU
Stan w końcu miesiąca
SELECTED CATEGORIES OF THE UNEMPLOYED NOT ENTITLED TO BENEFIT
As of the end of month

OKRESY PERIODS A — analogiczny okres roku poprzedniego = 100 corresponding period of previous year = 100 B — okres poprzedni = 100 previous period = 100			Nieposiadający prawa do zasiłku <i>Unemployed not entitled to benefit</i>					
					poprzednio pracujący previously employed	zwolnieni z przyczyn dotyczących zakładów pracy terminated for company reasons	zamieszkali na wsi in rural areas	w tym of which
			ogółem total	kobiety women				posiadający gospodarstwo rolne
								unemployed farm owners
			w tysiącach <i>in thousands</i>					
2000	.	12	2154,0	1253,8	1536,8	111,4	948,4	31,1
2001	.	12	2490,8	1378,6	1783,2	132,6	1070,9	38,9
2002	.	12	2678,3	1426,7	1939,8	130,2	1123,7	40,5
2003	.	12	2697,6	1431,9	1954,3	125,9	1133,3	43,0
2004	.	12	2573,8	1385,9	1885,9	107,4	1087,0	44,1
2005	.	12	2398,7	1326,5	1762,0	83,4	1026,1	44,6
2006	.	12	1998,6	1163,2	1468,5	62,0	874,7	40,6
2007	.	12	1495,9	896,5	1102,9	39,0	675,9	33,9
2008	.	12	1202,5	699,7	882,2	22,3	546,9	27,7
2009	.	01	1312,3	736,7	970,0	22,5	592,0	30,1
	.	02	1369,6	749,7	1017,1	22,8	613,5	31,4
	.	03	1390,2	747,5	1039,7	22,7	617,9	32,1
	.	04	1346,1	725,2	1006,3	22,5	592,2	30,7
	.	05	1312,2	710,7	970,6	22,1	576,3	29,5
	.	06	1287,7	700,0	946,4	21,6	565,8	28,8
	.	07	1302,0	713,9	953,1	21,9	571,3	28,9
	.	08	1324,3	729,0	967,5	22,5	579,5	29,2
	.	09	1360,7	716,9	989,6	22,7	597,5	29,5
	.	10	1388,0	750,5	1015,3	23,5	609,3	30,2
	.	11	1444,8	767,9	1063,3	24,5	636,4	31,7
	.	12	1512,7	795,6	1118,8	26,7	669,5	33,6
2010	.	01	1633,3	841,1	1216,7	29,1	720,5	36,4
	.	02	1674,7	847,9	1256,1	30,1	736,3	37,8
	.	03	1663,1	834,8	1257,6	30,5	727,1	38,0
	.	04	1588,3	803,2	1208,3	30,6	658,1	36,0
	.	05	1545,0	790,7	1162,3	30,3	665,0	34,6
	.	06	1496,1	774,7	1121,4	29,8	642,3	33,1
	.	07	1486,8	783,5	1111,8	30,7	637,1	32,7
	.	08	1489,1	778,1	1109,8	30,0	639,2	32,8
	.	09	1514,3	810,8	1123,6	29,6	652,7	32,7
	.	10	1522,2	813,3	1135,4	29,2	657,5	33,0
	.	11	1553,8	823,3	1165,9	29,1	675,8	34,1
	.	12	1628,1	856,1	1223,7	29,9	717,1	36,1
2011	.	01	1745,0	908,3	1317,8	30,9	768,8	38,8
	.	02	1789,1	924,6	1353,0	30,9	786,4	40,0
	.	03	1783,7	923,5	1351,4	30,9	781,4	40,2
	.	A	107,3	110,6	107,5	101,3	107,5	105,8
	.	B	99,7	99,9	99,9	100,0	99,4	100,5

TABL. 4. NIEPEŁNOSPRAWNI ZAREJESTROWANI W URZĘDACH PRACY

Stan w końcu miesiąca

DISABLED PERSONS REGISTERED IN LABOUR OFFICES

As of the end of month

OKRESY PERIODS A — analogiczny okres roku poprzedniego = 100 corresponding period of previous year = 100 B — okres poprzedni = 100 previous period = 100			Bezrobotni niepełnosprawni <i>Unemployed disabled persons</i>				Poszukujący pracy nie pozostający w zatrudnieniu w tysiącach <i>persons not in employment, seeking a job in thousands</i>
					nieposiadający prawa do zasiłku <i>unemployed not entitled to benefit</i>	Liczba ofert pracy <i>number job offers</i>	
			ogółem <i>total</i>	kobiety <i>women</i>			
2000	.	12	39,6	19,8	33,5	605	.
2001	.	12	50,1	24,9	42,2	683	36,0
2002	.	12	56,5	27,3	48,6	901	32,9
2003	.	12	69,8	33,7	60,2	912	32,3
2004	.	12	75,7	36,7	65,2	725	29,6
2005	.	12	76,8	37,6	66,7	836	27,8
2006	.	12	72,6	36,7	62,5	968	26,4
2007	.	12	67,3	34,4	57,3	1406	25,1
2008	.	12	73,1	37,4	60,5	1118	23,5
2009	.	01	78,8	39,7	64,4	1277	23,8
		02	81,7	41,0	66,5	1198	24,4
		03	84,1	41,9	68,2	1229	25,1
		04	84,1	41,9	67,6	1293	25,0
		05	83,1	41,5	66,6	1387	25,2
		06	82,8	41,3	66,1	1360	25,0
		07	83,5	41,8	66,7	1418	24,7
		08	84,7	42,6	67,8	1222	24,4
		09	85,8	43,0	69,0	1448	24,6
		10	87,5	43,6	70,5	1164	24,6
		11	90,5	44,7	73,2	1312	24,6
		12	94,5	46,5	76,8	1531	24,5
2010	.	01	99,5	48,6	80,8	1145	25,0
		02	101,1	49,0	82,2	1335	25,5
		03	101,3	49,0	82,5	1661	26,3
		04	98,9	48,1	80,6	1760	26,0
		05	97,0	47,4	79,1	1649	25,5
		06	95,2	46,7	77,6	1737	24,9
		07	94,1	46,5	77,0	1886	24,3
		08	94,1	46,7	77,5	1785	24,2
		09	94,6	46,9	78,2	1840	24,1
		10	95,0	47,0	78,9	2019	23,9
		11	96,5	47,5	80,3	2306	23,7
		12	100,3	49,4	83,5	2577	23,2
2011	.	01	105,3	51,8	87,4	2921	23,5
		02	106,2	52,1	88,3	2804	23,6
		03	106,2	52,2	88,5	2829	23,5
		A	104,8	106,5	107,3	170,3	89,4
		B	100,0	100,2	100,2	100,9	99,6

TABL. 5. NAPŁYW I ODPIY W BEZROBOTNYCH
W okresie sprawozdawczym
INFLOW TO AND OUTFLOW FROM UNEMPLOYMENT
In reporting period

LATA, KWARTAŁY, MIESIĄCE YEARS, QUARTERS, MONTHS	Bezrobotni według stanu w końcu okresu <i>Unemployed persons as of the end of period</i>	Napływ <i>Inflow</i>	Odpiływ <i>Outflow</i>	W tym <i>Of which</i>	Przyrost/Spadek bezrobocia w stosunku do okresu poprzedniego <i>Increase/Decrease in unemployment as compared to the previous period</i>
				bezrobotni, którzy podjęli pracę <i>unemployed persons who received jobs</i>	
				w tysiącach <i>in thousands</i>	
Ogółem <i>Total</i>					
2005 I — IV	2773,0	2793,2	3019,8	1365,8	–226,6
2006 I — IV	2309,4	2692,4	3155,9	1412,8	–463,4
2007 I — IV	1746,6	2491,2	3054,1	1266,4	–562,8
2008 I — IV	1473,8	2476,6	2749,4	1052,1	–272,8
2009 I	1758,8	797,7	512,7	189,7	285,0
	II	1658,7	662,0	762,1	–100,2
	III	1715,9	792,1	734,9	57,2
	IV	926,3	444,3	325,9	118,4
2010 01	2052,5	316,8	157,3	64,7	159,8
	02	2101,5	238,8	189,7	49,0
	03	2076,7	242,8	267,6	–24,8
	04	1973,8	203,1	306,1	–102,9
	05	1907,9	213,5	279,4	–65,8
	06	1843,9	213,2	277,2	–64,0
	07	1812,8	242,4	273,5	–31,1
	08	1800,2	233,0	245,7	–12,6
	09	1812,6	295,4	283,0	12,4
	10	1818,6	283,1	277,1	6,0
	11	1858,3	263,1	223,0	39,6
	12	1954,7	296,7	200,2	96,4
2011 01	2105,0	302,6	152,3	70,8	150,3
	02	2150,2	212,6	167,4	45,2
	03	2133,9	218,9	235,2	–16,3
Mężczyźni <i>Men</i>					
2005 I — IV	1286,6	1479,2	1623,7	744,2	–144,5
2006 I — IV	1003,7	1385,2	1668,1	752,6	–282,8
2007 I — IV	729,2	1237,6	1512,1	630,5	–274,5
2008 I — IV	640,3	1203,7	1292,6	508,3	–88,0
2009 I	844,8	439,5	235,0	86,2	204,5
	II	790,2	347,5	402,2	–54,6
	III	807,9	388,9	371,2	17,7
	IV	926,3	444,3	325,9	118,4
2010 01	1027,6	176,5	75,3	30,9	101,3
	02	1067,6	133,2	93,2	40,0
	03	1060,7	130,6	137,6	–6,9
	04	995,9	106,6	171,3	–64,8
	05	948,0	109,8	157,8	–47,9
	06	902,1	106,4	152,3	–45,8
	07	868,0	115,4	149,5	–34,1
	08	847,2	111,4	132,3	–20,8
	09	849,9	140,8	138,1	2,7
	10	852,9	140,8	137,7	3,0
	11	879,3	139,9	113,3	26,4
	12	939,9	162,7	102,0	60,6
2011 01	1024,5	161,5	76,9	33,8	84,6
	02	1052,4	114,1	86,3	27,9
	03	1040,2	112,7	124,9	–12,2
Kobiety <i>Women</i>					
2005 I — IV	1486,4	1314,0	1396,1	621,6	–82,1
2006 I — IV	1305,7	1307,1	1487,8	660,2	–180,7
2007 I — IV	1017,3	1253,7	1542,0	635,9	–288,4
2008 I — IV	833,4	1272,9	1456,8	543,7	–183,9
2009 I	914,0	358,2	277,6	103,5	80,6
	II	868,5	314,5	360,0	–45,5
	III	908,0	403,3	363,7	39,5
	IV	966,4	387,6	329,2	58,4
2010 01	1024,9	140,3	82,0	33,8	58,5
	02	1033,9	105,6	96,6	9,0
	03	1016,0	112,1	130,0	–17,9
	04	977,9	96,6	134,7	–38,1
	05	960,0	103,7	121,6	–18,0
	06	941,8	106,8	124,9	–18,2
	07	944,8	127,1	124,0	3,0
	08	953,0	121,6	113,4	8,2
	09	962,8	154,6	144,9	9,7
	10	965,7	142,3	139,3	3,0
	11	979,0	123,2	109,7	13,3
	12	1014,8	134,0	98,2	35,8
2011 01	1080,5	141,0	75,4	37,0	65,7
	02	1097,9	98,5	81,1	17,4
	03	1093,7	106,1	110,3	–4,2

TABL. 6. BEZROBOTNI NOWO ZAREJESTROWANI
W okresie sprawozdawczym
NEWLY REGISTERED UNEMPLOYED PERSONS
In reporting period

LATA, KWARTAŁY, MIESIĄCE YEARS, QUARTERS, MONTHS	Ogółem Total	Z ogółem Of total					
		mężczyźni men	powracający do rejestracji po raz kolejny reentrants to unemployment rolls	osoby dotychczas niepracujące previously not employed	zwolnieni z przyczyn dotyczących zakładów pracy terminated for company reasons	zamieszkali na wsi in rural areas	
w tysiącach in thousands							
2005 I — IV	2793,2	1286,6	2127,9	861,7	63,4	1050,1	
2006 I — IV	2692,4	1385,2	2112,4	808,8	52,1	1034,8	
2007 I — IV	2491,2	1237,6	2007,3	722,8	40,1	980,2	
2008 I — IV	2476,6	1203,7	1988,0	677,8	41,8	991,7	
2009 I	797,7	439,5	640,1	172,3	21,7	314,6	
	II	662,0	347,5	501,9	172,7	23,9	259,8
	III	792,1	388,9	587,1	222,0	26,5	315,4
	IV	831,9	444,3	673,3	199,0	23,5	339,5
2010 01	316,8	176,5	256,3	63,6	9,8	129,7	
	02	238,8	133,2	188,8	51,3	6,8	92,4
	03	242,8	130,6	193,7	54,1	6,7	91,5
	04	203,1	106,6	166,4	42,4	6,0	76,5
	05	213,5	106,8	154,1	63,1	5,7	86,0
	06	213,2	106,4	160,2	58,4	6,3	84,0
	07	242,4	115,4	183,6	68,1	6,3	98,0
	08	233,0	111,4	179,1	65,0	5,5	93,2
	09	295,4	140,8	217,4	84,3	6,1	122,8
	10	283,1	140,8	226,5	73,0	6,3	116,8
	11	263,1	139,9	217,2	57,2	5,9	110,9
	12	296,7	162,7	259,0	66,6	6,2	130,5
2011 01	302,6	161,5	250,8	58,3	6,6	126,1	
	02	212,6	114,1	172,5	46,6	4,4	82,5
	03	218,9	112,7	178,5	48,1	5,2	64,6
w odsetkach in percent							
2005 I — IV	100,0	46,1	76,2	30,8	2,3	37,6	
2006 I — IV	100,0	51,4	78,5	30,0	1,9	38,4	
2007 I — IV	100,0	49,7	80,6	29,0	1,6	39,3	
2008 I — IV	100,0	48,6	80,3	27,4	1,7	40,0	
2009 I	100,0	55,1	80,2	21,6	2,7	39,4	
	II	100,0	55,1	62,9	21,6	3,0	32,6
	III	100,0	52,5	88,7	33,5	4,0	47,6
	IV	100,0	53,4	80,9	23,9	2,8	40,8
2010 01	100,0	55,7	80,9	20,1	3,1	40,9	
	02	100,0	55,8	79,1	21,5	2,8	38,7
	03	100,0	53,8	79,8	22,3	2,8	37,7
	04	100,0	52,5	81,9	20,9	3,0	37,7
	05	100,0	51,4	72,2	29,6	2,7	40,3
	06	100,0	49,9	75,1	27,4	3,0	39,4
	07	100,0	47,6	75,7	28,1	2,6	40,4
	08	100,0	47,8	76,9	27,9	2,4	40,0
	09	100,0	47,7	73,6	28,5	2,1	41,6
	10	100,0	49,7	80,0	25,8	2,2	41,3
	11	100,0	53,2	82,6	21,7	2,2	42,2
	12	100,0	54,8	87,3	22,4	2,1	44,0
2011 01	100,0	53,4	82,9	19,3	2,2	41,7	
	02	100,0	53,7	81,1	21,9	2,1	38,8
	03	100,0	51,5	81,5	22,0	2,4	29,5

TABL. 7. BEZROBOTNI WYREJESTROWANI Z EWIDENCJI URZĘDÓW PRACY WEDŁUG PRZYCZYN
W okresie sprawozdawczym
UNEMPLOYED PERSONS REMOVED FROM UNEMPLOYMENT ROLLS BY REASONS
In reporting period

LATA, KWARTAŁY, MIESIĄCE YEARS, QUARTERS, MONTHS	Ogółem Total	Z ogółem Of total					
		podjęli pracę received jobs	rozpoczęli szkolenie lub staż started training or traineeship	nie potwier- dzili goto- wości do pracy did not confirmed readiness to take a job	dobrowolnie zrezygnowali ze statusu bezrobotnego resigned from status of the unemployed	nabyli prawo do emerytury, renty acquired the right to retirement pay or disability pension	inne przyczyny other reasons

w tysiącach in thousands							
2005 . . . I — IV	3019,8	1365,8	314,0	993,1	120,4	24,4	118,5
2006 . . . I — IV	3155,9	1412,8	316,2	972,2	127,7	21,2	157,6
2007 . . . I — IV	3054,1	1266,4	348,1	949,2	131,5	18,6	178,5
2008 . . . I — IV	2749,4	1052,1	332,2	874,9	150,9	17,2	151,2
2009 I	512,7	189,7	72,8	162,2	26,6	3,6	16,0
	II	762,1	285,6	225,5	35,3	3,1	25,2
	III	734,9	276,4	234,3	37,5	2,9	20,0
	IV	655,1	260,7	215,8	26,8	3,4	19,9
2010 01	157,3	64,7	13,5	49,6	9,4	1,2	8,4
	02	189,7	70,1	55,5	10,1	1,4	6,7
	03	267,6	99,6	72,0	12,4	1,6	7,5
	04	306,1	129,8	76,0	13,4	1,7	7,4
	05	279,4	113,6	80,5	12,3	1,6	7,5
	06	277,2	104,9	84,2	13,3	1,7	6,9
	07	273,5	104,0	87,1	12,8	1,7	7,2
	08	245,7	91,9	79,1	11,8	1,4	7,1
	09	283,0	115,3	75,6	13,4	1,6	7,3
	10	277,1	107,1	75,5	10,7	1,7	6,9
	11	223,0	92,4	66,4	9,3	1,7	6,8
	12	200,2	89,9	72,5	8,0	1,9	6,4
2011 01	152,3	70,8	2,8	49,6	10,1	2,2	7,2
	02	167,4	76,7	53,9	10,4	2,4	7,3
	03	235,2	106,5	74,0	13,5	2,9	9,2

w odsetkach in percent							
2005 . . . I — IV	100,0	45,2	10,4	32,9	4,0	0,8	3,9
2006 . . . I — IV	100,0	44,8	10,0	30,8	4,0	0,7	5,0
2007 . . . I — IV	100,0	41,5	11,4	31,1	4,3	0,6	5,8
2008 . . . I — IV	100,0	38,3	12,1	31,8	5,5	0,6	5,5
2009 I	100,0	37,0	14,2	31,6	5,2	0,7	3,1
	II	100,0	37,5	29,6	4,6	0,4	3,3
	III	100,0	37,6	31,9	5,1	0,4	2,7
	IV	100,0	39,8	32,9	4,1	0,5	3,0
2010 01	100,0	41,1	8,6	31,5	6,0	0,8	5,3
	02	100,0	37,0	29,3	5,3	0,7	3,5
	03	100,0	37,2	26,9	4,6	0,6	2,8
	04	100,0	42,4	24,8	4,4	0,6	2,4
	05	100,0	40,7	28,8	4,4	0,6	2,7
	06	100,0	37,8	30,4	4,8	0,6	2,5
	07	100,0	38,0	31,8	4,7	0,6	2,6
	08	100,0	37,4	32,2	4,8	0,6	2,9
	09	100,0	40,7	26,7	4,7	0,6	2,6
	10	100,0	38,7	27,2	3,9	0,6	2,5
	11	100,0	41,4	29,8	4,2	0,8	3,0
	12	100,0	44,9	36,2	4,0	0,9	3,2
2011 01	100,0	46,5	1,8	32,6	6,6	1,4	4,7
	02	100,0	45,8	3,0	6,2	1,4	4,4
	03	100,0	45,3	31,5	5,7	1,2	3,9

TABL. 8. BEZROBOTNI, KTÓRZY PODJĘLI PRACĘ
W okresie sprawozdawczym
UNEMPLOYED PERSONS WHO RECEIVED JOBS
In reporting period

LATA, KWARTAŁY, MIESIĄCE YEARS, QUARTERS, MONTHS	Podjęli pracę <i>Received jobs</i>					
	ogółem <i>total</i>	z ogółem <i>of total</i>				
		kobiety <i>women</i>	osoby dotychczas niepracujące <i>previously not employed</i>	sezonową <i>seasonall works</i>	interwen- cyjną <i>interventional works</i>	roboty publiczne <i>public works</i>

w tysiącach <i>in thousands</i>						
2005 I — IV	1365,8	621,6	278,4	117,2	70,9	69,2
2006 I — IV	1412,8	660,2	300,4	112,0	69,1	32,7
2007 I — IV	1266,4	635,9	262,8	87,0	58,8	40,9
2008 I — IV	1052,1	543,1	201,1	65,4	46,0	44,5
2009 I	189,7	103,5	33,6	11,7	8,0	6,6
	II	285,6	126,5	18,6	12,8	24,9
	III	276,4	137,0	16,9	10,4	13,0
	IV	260,7	133,1	14,6	8,9	9,8
2010 01	64,7	33,8	11,6	4,2	2,1	2,2
	02	70,1	36,1	11,6	4,0	3,1
	03	99,6	47,1	14,7	5,5	4,5
	04	129,8	51,1	16,3	7,1	5,6
	05	113,6	46,5	14,9	6,4	3,9
	06	104,9	45,1	15,0	5,8	3,7
	07	104,0	45,2	15,4	5,2	3,6
	08	91,9	42,4	14,7	4,8	3,0
	09	115,3	61,7	19,3	5,6	4,6
	10	107,1	53,9	18,7	5,4	4,5
	11	92,4	47,0	17,3	4,3	2,6
	12	89,9	46,2	19,5	4,0	1,6
2011 01	70,8	37,0	12,7	4,2	1,1	0,8
	02	76,7	39,2	12,9	4,5	1,4
	03	106,5	51,9	17,1	6,2	2,8

w odsetkach <i>in percent</i>						
2005 I — IV	100,0	45,5	20,4	8,6	5,2	5,1
2006 I — IV	100,0	46,7	21,3	7,9	4,9	2,3
2007 I — IV	100,0	50,2	20,8	6,9	4,6	3,2
2008 I — IV	100,0	51,7	19,1	6,2	4,4	4,2
2009 I	100,0	54,6	17,7	6,2	4,2	3,5
	II	100,0	44,3	13,6	6,5	4,5
	III	100,0	49,6	16,1	6,1	3,8
	IV	100,0	51,1	19,2	5,6	3,4
2010 01	100,0	52,2	17,9	6,5	3,2	3,4
	02	100,0	51,5	16,5	5,7	4,4
	03	100,0	47,3	14,8	5,5	4,5
	04	100,0	39,4	12,6	5,5	4,3
	05	100,0	40,9	13,1	5,6	3,4
	06	100,0	43,0	14,3	5,5	3,5
	07	100,0	43,5	14,8	5,0	3,5
	08	100,0	46,1	16,0	5,2	3,3
	09	100,0	53,5	16,7	4,9	4,0
	10	100,0	50,3	17,5	5,0	4,2
	11	100,0	50,9	18,7	4,7	2,8
	12	100,0	51,4	21,7	4,4	1,8
2011 01	100,0	52,3	17,9	5,9	1,6	1,1
	02	100,0	51,1	16,8	5,9	1,8
	03	100,0	48,7	16,1	5,8	2,6

TABL. 9. BEZROBOTNI ZAREJESTROWANI W SZCZEGÓLNEJ SYTUACJI NA RYNKU PRACY^a
Stan w końcu miesiąca
REGISTERED UNEMPLOYED PERSONS WITH A SPECIFIC SITUATION ON THE LABOUR MARKET^a
As of the end of month

OKRESY PERIODS A — analogiczny okres roku roku poprzedniego=100 <i>corresponding period of previous year=100</i> B — okres poprzedni=100 <i>previous period=100</i>		Bezrobotni zarejestrowani <i>Registered unemployed persons</i>					
		do 25 roku życia <i>aged 25 and below</i>	długotrwale bezrobotni <i>long-term unemployed</i>	powyżej 50 roku życia <i>aged 50 and more</i>	bez kwali- fikacji zawodowych <i>without occu- pational quali- fications</i>	samotnie wychowujący co najmniej jedno dziecko w wieku do 18 roku życia <i>bringing up single-handed at least one child aged 18 and below</i>	kobiety które nie podjęły zatrudnienia po urodzeniu dziecka <i>women who did not take up employment after having a child</i>
2005 12	626,8	1828,8	440,4	676,6	93,2	.
2006 12	476,7	1517,8	435,1	689,9	87,6	.
2007 12	332,7	1094,1	379,8	544,7	77,2	.
2008 12	304,6	753,8	317,9	431,0	121,5	.
2009 12	425,9	774,5	391,7	515,5	143,3	176,5
2010 01	463,2	826,6	419,4	555,9	152,7	183,9
 02	468,9	843,6	428,9	570,5	155,6	186,1
 03	451,8	843,8	428,6	566,4	154,5	184,7
 04	416,0	823,8	414,2	536,4	149,9	180,0
 05	408,1	810,2	403,8	520,0	146,0	176,7
 06	392,0	799,6	395,1	503,2	142,7	174,0
 07	386,4	798,6	388,5	486,4	141,6	173,4
 08	386,3	803,8	383,9	479,1	143,2	177,1
 09	407,6	815,0	381,7	482,5	145,6	180,5
 10	404,3	831,1	386,3	482,2	146,6	182,2
 11	407,4	858,6	398,0	491,7	150,3	186,0
 12	428,3	906,3	421,7	516,1	155,8	185,2
2011 01	466,4	967,7	447,8	551,6	167,2	179,8
 02	477,6	994,6	454,6	565,9	171,0	183,1
 03	469,3	997,6	453,9	630,7	171,9	198,6
 A	103,9	118,2	105,9	111,4	111,3	107,5
 B	98,3	100,3	99,8	111,5	100,5	108,5

^a Patrz uwagi metodyczne na str. 8 pkt. 5—10.
^a See methodological notes on page 11, item 5—10.

TABL. 10. OFERTY PRACY ZGŁOSZONE DO URZĘDÓW PRACY
Stan w końcu miesiąca
JOB OFFERS NOTIFY IN LABOUR OFFICES
As of the end of month

OKRESY PERIODS	Oferty pracy <i>Job offers</i>								
	Ogółem <i>Total</i>	z ogółem <i>of total</i>							
		staże <i>traineeship</i>	miejsca przy- gotowania zawodowego <i>places of vocational training</i>	dla osób w okresie do 12 m-cy od dnia ukończenia nauki <i>for persons who completed education 12 months ago or less</i>	niewykorzystane dłużej niż 1 miesiąc <i>not taken for longer than a month</i>				
					ogółem <i>total</i>	staże <i>traineeship</i>	miejsca przy- gotowania zawodowego <i>places of vocational training</i>	dla osób do 12 m-cy ukończenia ukończenia nauki <i>for persons who completed education 12 months ago or less</i>	
2005 12	17542	1017	440	99	4680	405	214	5	
2006 12	30707	1720	843	187	11379	594	291	35	
2007 09	44484	2575	519	149	19923	829	230	42	
2008 12	30044	1891	546	134	12374	508	120	16	
2009 12	21251	2206	42	82	6890	322	39	4	
2010	01	30796	6478	14	205	4274	594	7	1
	02	42568	11160	75	575	8226	1340	11	28
	03	55631	15445	47	392	8919	1771	16	105
	04	53020	11642	59	363	12775	2473	14	83
	05	50858	11431	110	300	13409	2553	35	113
	06	51081	9764	91	337	12310	2098	36	37
	07	48127	6965	68	320	10355	1454	46	74
	08	52742	7458	56	295	12392	1372	50	14
	09	52999	8474	48	271	11467	1246	38	13
	10	43166	4616	37	218	10543	1078	35	52
	11	35113	2131	32	119	9661	815	27	8
	12	23484	1055	20	46	6534	573	15	3
2011	01	29002	1383	12	65	4835	224	12	5
	02	34502	2480	15	100	7728	461	12	14
	03	47723	4936	20	157	9444	258	12	43

TABL. 11. BEZROBOTNI WEDŁUG POZIOMU WYKSZTAŁCENIA I WIEKU

Stan w końcu kwartału

UNEMPLOYED PERSONS BY EDUCATIONAL LEVEL AND AGE

As of the end of quarter

OKRESY PERIODS	Ogółem Total	Z wykształceniem By educational level					W wieku By age				
		wyższym tertiary	średnim zawodo- wym ^a vocational secondary ^a	średnim ogólno- kształcą- cym general secondary	zasadni- czym zawo- dowym basic vocational	gimnazjal- nym, pod- stawowym, i niepełnym podstawo- wym lower secondary primary and incomplete primary	do 24 lat 24 years and less	25—34	35—44	45—54	55 lat i więcej 55 years and more

w tysiącach in thousands

Ogółem Total

2005 . . IV	2773,0	152,4	606,7	211,5	903,6	898,8	626,1	778,5	567,0	660,2	141,2
2006 . . IV	2309,4	140,7	508,8	194,9	713,9	751,1	476,7	641,6	460,2	576,8	154,1
2007 . . IV	1746,6	120,2	386,2	159,0	516,6	564,6	332,7	485,1	336,9	443,7	148,1
2008 . . IV	1473,8	124,8	328,5	150,1	422,1	448,3	304,6	418,7	273,9	347,9	128,7
2009 . . IV	1892,7	178,3	418,4	203,8	547,7	544,4	425,9	547,8	345,4	404,4	169,2
2010 . . I	2076,7	188,9	451,2	220,5	609,4	606,7	451,8	616,7	384,2	435,5	188,5
II	1843,9	172,7	413,4	211,3	523,9	522,6	392,0	546,4	339,4	385,4	180,7
III	1812,6	190,6	409,3	205,3	508,2	499,2	407,6	533,3	329,8	363,4	178,4
IV	1954,7	204,7	429,9	213,1	556,2	550,8	428,3	570,9	358,8	397,2	199,6
2011 . . I	2133,9	223,5	465,3	236,5	605,3	603,4	469,3	631,8	392,6	421,0	219,2

Mężczyźni Men

2005 . . IV	1286,6	51,5	223,7	57,4	482,2	471,8	290,3	321,0	246,6	327,3	101,4
2006 . . IV	1003,7	45,9	175,8	50,8	356,1	375,1	202,0	240,4	184,8	267,9	108,6
2007 . . IV	729,2	38,9	128,3	41,3	248,2	272,5	132,4	168,7	128,1	196,2	103,7
2008 . . IV	640,3	41,7	116,3	42,3	214,8	225,2	124,2	157,6	108,5	158,1	91,9
2009 . . IV	926,3	63,1	175,7	69,9	313,9	303,7	203,8	240,4	157,0	203,2	121,9
2010 . . I	1060,7	68,3	196,1	79,7	362,4	354,2	227,9	285,8	184,0	226,8	136,2
II	902,1	60,8	173,0	71,9	301,4	295,0	184,5	239,3	156,0	194,7	127,6
III	849,9	62,6	165,1	67,1	282,6	272,4	182,4	220,2	145,4	178,4	123,6
IV	939,9	67,8	175,2	70,5	317,2	309,2	196,7	242,6	162,6	199,3	138,7
2011 . . I	1040,2	73,5	190,1	79,5	350,4	346,8	218,4	273,4	181,3	214,7	152,4

Kobiety Women

2005 . . IV	1486,4	100,8	383,1	154,2	421,4	427,0	335,8	457,6	320,4	332,9	39,8
2006 . . IV	1305,7	94,8	332,9	144,1	357,8	376,1	274,7	401,2	275,4	308,9	45,5
2007 . . IV	1017,3	81,3	257,9	117,7	268,3	292,1	200,2	316,4	208,8	247,5	44,4
2008 . . IV	833,4	83,1	212,2	107,8	207,3	223,1	180,3	261,2	165,3	189,8	36,8
2009 . . IV	966,4	115,3	242,7	133,9	233,8	240,7	222,0	307,5	188,4	201,2	47,3
2010 . . I	1016,0	120,6	255,1	140,8	247,0	252,5	223,9	330,9	200,2	208,8	52,3
II	941,8	111,9	240,4	139,3	222,5	227,6	207,5	307,1	183,4	190,7	53,1
III	962,8	127,9	244,2	138,1	225,6	226,9	225,3	313,1	184,5	185,0	54,8
IV	1014,8	136,9	254,6	142,6	239,0	241,6	231,6	328,3	196,2	197,9	60,9
2011 . . I	1093,7	150,0	275,2	156,9	254,9	256,6	251,0	358,4	211,3	206,2	66,8

w odsetkach in percent

Ogółem Total

2005 . . IV	100,0	5,5	21,9	7,6	32,6	32,4	22,6	28,1	20,4	23,8	5,1
2006 . . IV	100,0	6,1	22,0	8,5	30,9	32,5	20,6	27,8	19,9	25,0	6,7
2007 . . IV	100,0	6,9	22,1	9,1	29,6	32,3	19,0	27,8	19,3	25,4	8,4
2008 . . IV	100,0	8,5	22,3	10,2	28,6	30,4	20,7	28,4	18,6	23,6	8,7
2009 . . IV	100,0	9,4	22,1	10,8	28,9	28,8	22,5	28,9	18,2	21,4	9,0
2010 . . I	100,0	9,1	21,7	10,6	29,4	29,2	21,8	29,7	18,5	21,0	9,0
II	100,0	9,4	22,4	11,5	28,4	28,3	21,3	29,6	18,4	20,9	9,8
III	100,0	10,5	22,6	11,3	28,0	27,5	22,5	29,4	18,2	20,1	9,8
IV	100,0	10,5	22,0	10,9	28,5	28,2	21,9	29,2	18,4	20,3	10,2
2011 . . I	100,0	10,5	21,8	11,1	28,4	28,3	22,0	29,6	18,4	19,7	10,3

a) Łącznie ze szkołami policealnymi.

a) Including post secondary schools.

TABL. 12. BEZROBOTNI WEDŁUG CZASU POZOSTAWANIA BEZ PRACY

Stan w końcu kwartału

UNEMPLOYED PERSONS BY DURATION OF UNEMPLOYMENT

As of the end of quarter

OKRESY PERIODS	Ogółem Total	Według czasu pozostawania bez pracy ^a By duration of unemployment ^a					
		poniżej 1 miesiąca 1 month and less	1—3	3—6	6—12	12—24	powyżej 24 m-cy more than 24 months

w tysiącach in thousands

Ogółem Total

2005 IV	2773,0	197,0	410,1	369,3	405,0	429,5	962,1
2006 IV	2309,4	164,1	361,7	308,6	335,6	356,3	783,1
2007 IV	1746,6	160,6	313,5	244,2	241,1	243,1	544,1
2008 IV	1473,8	183,9	344,8	233,8	210,0	180,7	320,7
2009 IV	1892,7	197,3	452,4	373,9	380,2	243,2	245,7
2010 I	2076,7	203,9	440,2	453,6	428,6	308,0	242,4
II	1843,9	192,5	287,5	379,8	454,5	303,8	225,8
III	1812,6	263,8	313,1	278,7	417,5	316,5	223,0
IV	1954,7	219,6	448,7	357,5	360,2	335,1	233,6
2011 I	2133,9	181,5	432,7	485,6	413,8	363,2	257,1

Mężczyźni Men

2005 IV	1286,6	117,9	222,8	176,3	199,7	201,4	368,5
2006 IV	1003,7	94,0	186,7	136,4	153,9	151,2	281,5
2007 IV	729,2	88,6	155,5	104,9	104,0	94,4	181,9
2008 IV	640,3	102,0	169,5	99,9	88,5	71,0	109,4
2009 IV	926,3	116,3	239,7	183,1	191,4	106,7	89,0
2010 I	1060,7	113,3	251,1	250,0	210,8	145,4	90,1
II	902,1	96,9	148,4	202,6	227,1	142,3	84,9
III	849,9	127,7	148,5	136,1	209,1	144,4	84,1
IV	939,9	130,2	226,9	165,2	171,4	154,5	91,6
2011 I	1040,2	96,7	229,0	254,3	187,6	168,2	104,5

Kobiety Women

2005 IV	1486,4	79,0	187,3	193,0	205,4	228,2	593,6
2006 IV	1305,7	70,1	174,9	172,1	181,7	205,1	501,6
2007 IV	1017,3	72,0	158,0	139,3	137,0	148,8	362,2
2008 IV	833,4	81,8	175,3	133,9	121,5	109,6	211,3
2009 IV	966,4	81,0	212,7	190,8	188,8	136,6	156,6
2010 I	1016,0	90,7	189,1	203,6	217,8	162,6	152,3
II	941,8	95,7	139,1	177,2	227,4	161,5	140,9
III	962,8	136,1	164,6	142,6	208,4	172,1	138,9
IV	1014,8	89,4	221,8	192,3	188,8	180,6	142,0
2011 I	1093,7	84,8	203,7	231,3	226,2	195,0	152,7

w odsetkach in percent

Ogółem Total

2005 IV	100,0	7,1	14,8	13,3	14,6	15,5	34,7
2006 IV	100,0	7,1	15,7	13,4	14,5	15,4	33,9
2007 IV	100,0	9,2	17,9	14,0	13,8	13,9	31,2
2008 IV	100,0	12,5	23,4	15,9	14,2	12,2	21,8
2009 IV	100,0	10,4	23,9	19,8	20,1	12,8	13,0
2010 I	100,0	9,9	21,2	21,8	20,6	14,8	11,7
II	100,0	10,5	15,6	20,6	24,6	16,5	12,3
III	100,0	14,6	17,3	15,4	23,0	17,5	12,3
IV	100,0	11,2	23,0	18,3	18,4	17,1	12,0
2011 I	100,0	8,5	20,3	22,8	19,4	17,0	12,0

a) Od momentu rejestracji w urzędzie pracy. Patrz uwagi do tablic, pkt 2, na str. 9.

a) From the date of registering in a labour office. See comments to tables, item 2, on page 12.

TABL. 13. BEZROBOTNI WEDŁUG STAŻU PRACY

Stan w końcu kwartału

UNEMPLOYED PERSONS BY TOTAL WORK SENIORITY

As of the end of quarter

OKRESY PERIODS	Ogółem Total	Według stażu pracy ^a By total work seniority ^a						
		do 1 roku less than 1 year	1—5	5—10	10—20	20—30	30 lat i więcej 30 years and more	bez stażu no work seniority

w tysiącach in thousands

Ogółem Total

2005 IV	2773,0	398,9	531,3	377,5	452,3	309,9	46,5	656,6
2006 IV	2309,4	335,9	434,2	312,7	376,3	259,7	45,3	545,3
2007 IV	1746,6	259,0	331,9	234,0	282,0	194,7	40,2	404,8
2008 IV	1473,8	223,4	302,4	194,3	229,6	158,8	36,4	328,9
2009 IV	1892,7	282,1	415,5	248,7	284,3	204,9	58,5	398,8
2010 I	2076,7	313,4	469,6	280,2	314,0	225,5	65,7	408,5
	II	1843,9	272,9	406,8	247,5	277,0	61,5	376,6
	III	1812,6	271,1	399,6	237,7	264,3	58,1	391,7
	IV	1954,7	295,4	435,5	259,2	288,8	63,1	405,1
2011 I	2133,9	333,5	480,5	284,6	312,1	222,1	68,1	433,0

Mężczyźni Men

2005 IV	1286,6	170,2	257,7	172,5	202,3	177,9	38,1	267,8
2006 IV	1003,7	135,1	194,4	132,1	159,2	142,9	35,2	204,8
2007 IV	729,2	99,6	141,3	94,5	116,1	105,8	29,7	142,1
2008 IV	640,3	87,7	135,1	84,2	100,7	89,2	25,6	117,8
2009 IV	926,3	122,4	207,6	122,8	140,2	123,2	42,8	167,2
2010 I	1060,7	143,0	244,0	144,4	161,5	138,5	48,3	180,9
	II	902,1	120,6	200,0	121,6	137,1	44,0	158,7
	III	849,9	113,6	186,6	111,6	126,4	40,9	160,0
	IV	939,9	126,4	209,2	125,9	142,9	44,5	167,3
2011 I	1040,2	145,4	233,4	140,3	156,7	133,7	48,4	182,3

Kobiety Women

2005 IV	1486,4	228,7	273,6	205,0	250,0	132,0	8,3	388,9
2006 IV	1305,7	200,8	239,8	180,6	217,2	116,8	10,0	340,5
2007 IV	1017,3	159,4	190,6	139,4	165,8	88,9	10,5	262,7
2008 IV	833,4	135,7	167,2	110,1	128,9	69,6	10,8	211,1
2009 IV	966,4	159,7	207,9	125,9	144,0	81,7	15,7	231,5
2010 I	1016,0	170,3	225,6	135,7	152,5	87,0	17,4	227,6
	II	941,8	152,3	206,7	125,9	139,9	17,5	217,9
	III	962,8	157,5	213,0	126,1	137,9	17,2	231,7
	IV	1014,8	169,0	226,3	133,3	145,9	18,6	237,8
2011 I	1093,7	188,2	247,1	144,3	155,4	88,3	19,7	250,7

w odsetkach in percent

Ogółem Total

2005 IV	100,0	14,4	19,2	13,6	16,3	11,2	1,7	23,7
2006 IV	100,0	14,5	18,8	13,5	16,3	11,2	2,0	23,6
2007 IV	100,0	14,8	19,0	13,4	16,1	11,1	2,3	23,2
2008 IV	100,0	15,1	20,5	13,2	15,6	10,8	2,5	22,3
2009 IV	100,0	14,9	22,0	13,1	15,0	10,8	3,1	21,1
2010 I	100,0	15,1	22,6	13,5	15,1	10,8	3,2	19,7
	II	100,0	14,9	22,1	13,4	15,0	3,3	20,4
	III	100,0	15,0	22,0	13,1	14,6	3,2	21,6
	IV	100,0	15,1	22,3	13,3	14,8	3,2	20,7
2011 I	100,0	15,6	22,5	13,3	14,6	10,4	3,3	20,3

a) Patrz uwagi do tablic pkt 3, na str. 9.

a) See comments to tables, item 3, on page 12.

TABL. 14. WYBRANE DANE O BEZROBOTNYCH WEDŁUG REGIONÓW I WOJEWÓDZTW
Stan w końcu marca 2011 r.
SELECTED DATA ON UNEMPLOYED PERSONS BY REGIONS AND VOIVODSHIPS
As of the end of March 2011

REGIONY REGIONS WOJEWÓDZTWA VOIVODSHIPS	Ogółem Total	z ogółem of total						
		kobiety women	pozosta- jący bez pracy powyżej 1 roku out of job for period longer than 1 year	w okresie do 12 m-cy od dnia ukończenia nauki in period of 12 months since completion of education		z wykształ- ceniem zasadniczym zawodowym with basic vocational education	zwolnieni z przyczyn dotyczących zakładów pracy termi- nated for company reasons	nieposia- dający prawa do zasiłku not possessing rights benefit
				razem total	w szkole wyższej, którzy nie ukończyli 27 lat who graduated from tertiary school aged 27 and below			
w tysiącach in thousands								
POLSKA POLAND	2133,9	1093,7	620,3	142,8	39,0	605,3	62,5	1783,7
REGION CENTRALNY	406,9	197,2	132,7	24,1	6,5	106,3	17,3	339,6
Łódzkie	145,8	72,6	43,1	8,8	2,6	37,2	5,9	121,0
Mazowieckie	261,2	124,6	89,6	15,3	3,9	69,1	11,4	218,5
REGION POŁUDNIOWY	355,8	188,0	91,8	27,8	8,1	102,2	11,0	300,2
Małopolskie	154,4	80,0	44,5	15,1	4,1	45,8	4,8	129,1
Śląskie	201,4	108,0	47,3	12,7	4,1	56,4	6,2	171,1
REGION WSCHODNI	441,8	218,8	148,2	34,9	11,0	121,1	10,1	384,0
Lubelskie	132,0	64,7	41,8	11,2	3,9	32,6	3,6	118,7
Podkarpackie	151,8	77,7	56,3	12,0	3,6	46,4	3,6	130,0
Podlaskie	68,5	32,0	23,3	5,2	1,7	16,7	1,4	60,1
Świętokrzyskie	89,5	44,4	26,8	6,5	1,8	25,5	1,5	75,3
REGION PÓŁNOCNO-ZACHODNI . .	331,1	176,7	83,7	21,1	5,1	99,1	10,6	271,4
Lubuskie	63,5	33,5	15,0	3,5	0,9	19,3	1,1	51,3
Wielkopolskie	147,6	81,2	36,2	11,8	2,8	46,6	7,1	121,9
Zachodniopomorskie	120,0	62,1	32,5	5,8	1,5	33,2	2,5	98,3
REGION POŁUDNIOWO-ZACHODNI	215,2	110,4	56,8	11,9	3,3	61,9	5,3	178,1
Dolnośląskie	162,7	83,2	44,0	8,5	2,4	46,7	3,7	132,9
Opolskie	52,4	27,2	12,8	3,5	1,0	15,2	1,7	45,2
REGION PÓŁNOCNY	383,1	202,5	107,1	22,9	4,9	114,7	8,1	310,6
Kujawsko-Pomorskie	150,5	80,4	46,3	8,7	1,9	46,6	2,7	123,2
Pomorskie	116,2	61,6	28,8	7,5	1,5	35,0	3,2	93,4
Warmińsko-mazurskie	116,4	60,5	32,0	6,7	1,5	33,0	2,2	93,9

TABL. 15. WYBRANE DANE O BEZROBOTNYCH MIESZKAJĄCYCH NA WSI WEDŁUG REGIONÓW I WOJEWÓDZTW

Stan w końcu I kwartału 2011 r.

SELECTED DATA ON UNEMPLOYED PERSONS IN THE RURAL AREAS BY REGIONS AND VOIVODSHIPS

As of the end of I quarter 2011

REGIONY REGIONS WOJEWÓDZTWA VOIVODSHIPS	Ogółem Total	Nieposiadający prawa do zasiłku Unemployed persons not possessing benefit rights	Nowo zarejestrowani w I kwartale Newly registered unemployed persons in I quarter	Wyrejestrowani w I kwartale Persons removed from unemployment rolls in I quarter	W tym Of which
					podjęli pracę received job
w tysiącach in thousands					
POLSKA POLAND	931,0	781,4	292,5	217,9	102,8
REGION CENTRALNY	164,9	138,9	49,3	34,0	16,6
Łódzkie	49,5	41,3	15,8	10,9	5,7
Mazowieckie	115,5	97,6	33,5	23,2	10,9
REGION POŁUDNIOWY	128,1	106,4	40,6	29,6	15,0
Małopolskie	85,6	71,2	25,5	18,7	9,4
Śląskie	42,5	35,2	15,1	11,0	5,6
REGION WSCHODNI	236,8	206,7	68,8	51,2	22,6
Lubelskie	70,9	64,6	21,6	14,9	5,8
Podkarpackie	94,1	80,3	24,4	19,0	9,2
Podlaskie	22,9	20,5	6,6	5,3	2,1
Świętokrzyskie	49,0	41,3	16,1	12,1	5,5
REGION PÓŁNOCNO-ZACHODNI . . .	143,9	118,4	51,1	40,5	19,5
Lubuskie	25,9	21,1	10,4	8,8	3,5
Wielkopolskie	69,1	57,6	25,3	19,7	10,5
Zachodniopomorskie	48,9	39,8	15,4	12,0	5,5
REGION POŁUDNIOWO-ZACHODNI . .	80,7	67,6	28,0	22,3	10,2
Dolnośląskie	57,3	47,3	19,2	15,2	6,9
Opolskie	23,4	20,3	8,8	7,1	3,2
REGION PÓŁNOCNY	176,7	143,5	54,7	40,3	18,9
Kujawsko-Pomorskie	67,7	55,6	19,1	14,1	7,1
Pomorskie	52,2	41,9	18,0	13,2	6,0
Warmińsko-mazurskie	56,8	46,0	17,5	13,0	5,8

TABL. 16. BEZROBOTNI ZAREJESTROWANI W SZCZEGÓLNEJ SYTUACJI NA RYNKU PRACY
WEDŁUG REGIONÓW I WOJEWÓDZTW^a

Stan w końcu marca 2011 r.

REGISTERED UNEMPLOYED PERSONS WITH A SPECIFIC SITUATION ON THE LABOUR MARKET
BY REGIONS AND VOIVODSHIPS^a

End of March 2011

REGIONY REGIONS WOJEWÓDZTWA VOIVODSHIPS	Bezrobotni zarejestrowani Registered unemployed persons						
	do 25 roku życia aged 25 and more	długotrwale bezrobotni long-term unemployed	powyżej 50 roku życia aged 50 and more	bez kwalifikacji zawodo- wych without occupa- tional qualifi- cations	samotnie wychowujący co najmniej jedno dziecko w wieku do 18 roku życia bringing up single single- handed at least one child aged 18 and below	niepełno- sprawni disabled	kobiety które nie podjęły za- trudnienia po urodze- niu dziecka women who did take up employment after having a child
	w tysiącach in thousands						
POLSKA POLAND	469,3	997,6	453,9	630,7	171,9	106,2	198,6
REGION CENTRALNY	81,0	195,0	97,1	132,4	26,0	19,9	28,5
Łódzkie	28,5	66,8	36,0	47,2	10,8	10,4	8,9
Mazowieckie	52,5	128,2	61,0	85,2	15,3	9,5	19,7
REGION POŁUDNIOWY	82,4	148,6	71,7	97,1	25,5	19,2	30,9
Małopolskie	41,5	67,8	26,8	38,9	7,6	7,6	12,8
Śląskie	40,9	80,8	44,9	58,2	17,9	11,6	18,1
REGION WSCHODNI	106,2	231,1	79,5	116,3	25,5	17,9	46,7
Lubelskie	32,8	67,8	22,6	35,5	8,5	4,5	14,7
Podkarpackie	36,9	83,1	24,4	38,3	7,3	5,5	17,1
Podlaskie	16,3	35,2	15,1	21,1	4,5	3,5	6,0
Świętokrzyskie	20,2	45,0	17,4	21,5	5,2	4,3	8,9
REGION PÓŁNOCNO-ZACHODNI . .	72,7	144,5	72,0	94,4	35,3	16,9	32,0
Lubuskie	13,0	28,5	14,8	18,7	7,4	4,7	5,8
Wielkopolskie	36,8	60,1	27,6	37,5	12,6	7,5	12,7
Zachodniopomorskie	23,0	56,0	29,6	38,3	15,4	4,6	13,5
REGION POŁUDNIOWO-ZACHODNI	40,8	97,5	56,2	68,0	22,2	13,5	19,8
Dolnośląskie	29,5	73,7	43,4	50,0	17,5	10,8	14,4
Opolskie	11,3	23,7	12,8	18,1	4,8	2,7	5,3
REGION PÓŁNOCNY	86,2	181,0	77,4	122,4	37,3	18,9	40,7
Kujawsko-Pomorskie	33,9	75,8	28,9	50,3	14,0	6,7	16,7
Pomorskie	26,6	47,5	24,5	36,7	11,0	6,5	11,3
Warmińsko-mazurskie	25,7	57,6	24,0	35,4	12,3	5,7	12,7

^a Patrz uwagi metodyczne na str. 8, pkt 5—10.

^a See methodological notes, on page 11, item 5—10.

TABL. 17. BEZROBOTNI WEDŁUG WOJEWÓDZTW I PŁCI
Stan w końcu miesiąca
UNEMPLOYED PERSONS BY VOIVODSHIPS AND SEX
As of the end of month

WOJEWÓDZTWA VOIVODSHIPS	2009	2010								2011		
	12	03	06	07	08	09	10	11	12	01	02	03
	w tysiącach <i>in thousands</i>											
Ogółem <i>Total</i>												
POLSKA <i>POLAND</i>	1892,7	2076,7	1843,9	1812,8	1800,2	1812,6	1818,6	1858,3	1954,7	2105,0	2150,2	2133,9
Dolnośląskie	146,3	164,7	145,5	143,2	142,1	142,9	142,1	144,3	150,3	161,4	165,0	162,7
Kujawsko-pomorskie	134,1	145,8	128,1	125,1	123,9	125,3	126,4	130,5	139,4	149,3	152,2	150,5
Lubelskie	117,2	125,8	109,8	108,5	107,9	108,2	108,6	112,7	119,7	129,2	132,5	132,0
Lubuskie	61,1	66,1	57,0	55,9	55,5	55,4	55,2	56,0	59,2	65,0	65,0	63,5
Łódzkie	128,1	142,7	129,3	127,0	124,2	123,2	123,8	125,8	131,6	141,7	145,4	145,8
Małopolskie	130,0	145,6	129,0	126,7	125,9	127,7	129,5	134,4	142,2	152,1	155,6	154,4
Mazowieckie	224,5	246,2	227,9	225,2	224,8	225,6	225,8	229,3	238,3	252,9	258,8	261,2
Opolskie	47,1	51,6	45,4	44,6	44,7	45,5	44,4	45,9	48,8	53,7	54,2	52,4
Podkarpackie	141,9	149,5	133,6	131,9	131,6	131,6	132,1	135,6	142,3	150,5	153,2	151,8
Podlaskie	61,2	65,6	58,4	58,5	58,3	58,7	58,8	60,0	63,8	69,5	70,5	68,5
Pomorskie	100,3	111,9	99,9	97,3	96,9	98,6	99,1	100,2	104,7	114,2	117,1	116,2
Śląskie	168,4	190,2	172,9	169,9	168,7	171,6	173,5	174,4	181,2	196,2	201,5	201,4
Świętokrzyskie	83,8	89,1	80,4	79,4	79,0	79,2	76,9	77,9	82,1	88,7	90,9	89,5
Warmińsko-mazurskie	109,2	115,9	98,0	96,2	95,7	96,3	97,2	99,7	105,9	114,7	117,6	116,4
Wielkopolskie	133,6	150,7	130,7	127,0	124,5	124,9	125,6	128,0	135,2	146,8	150,3	147,6
Zachodniopomorskie	105,9	115,5	98,0	96,5	96,4	98,1	99,6	103,7	110,0	119,0	120,6	120,0
Mężczyźni <i>Men</i>												
POLSKA <i>POLAND</i>	926,3	1060,7	902,1	868,0	847,2	849,9	852,9	879,3	939,9	1024,5	1052,4	1040,2
Dolnośląskie	71,9	84,4	71,4	68,9	67,1	67,2	66,9	68,5	72,6	78,9	81,0	79,5
Kujawsko-pomorskie	62,0	70,4	58,8	56,4	55,2	55,5	55,9	58,6	63,7	69,6	71,4	70,1
Lubelskie	59,8	67,1	56,1	53,9	52,6	52,9	53,1	55,9	60,3	65,9	67,9	67,4
Lubuskie	29,4	33,2	27,1	26,1	25,3	25,4	25,2	25,8	27,6	30,5	30,7	30,0
Łódzkie	64,7	74,5	65,5	63,2	60,9	60,5	60,8	62,3	65,4	70,9	73,1	73,2
Małopolskie	62,4	73,8	62,4	59,4	57,9	58,5	59,0	61,8	66,7	73,0	75,2	74,4
Mazowieckie	116,5	132,1	118,9	115,6	113,8	114,1	114,7	117,0	123,3	131,6	135,4	136,5
Opolskie	22,9	26,7	21,9	20,8	20,3	20,6	20,2	21,1	23,0	25,8	26,2	25,3
Podkarpackie	70,8	76,9	65,4	63,2	62,1	61,9	62,2	64,5	68,9	73,7	75,2	74,1
Podlaskie	33,0	36,5	31,2	30,6	30,2	30,3	30,4	31,2	33,6	36,6	37,3	36,5
Pomorskie	47,3	55,8	47,6	45,7	44,6	45,1	45,0	45,9	48,9	53,9	55,5	54,7
Śląskie	78,5	92,7	81,4	77,9	75,9	76,8	77,9	78,7	83,0	91,0	94,0	93,4
Świętokrzyskie	41,9	47,0	40,4	38,8	37,8	37,9	37,1	37,9	40,9	44,8	46,0	45,0
Warmińsko-mazurskie	52,8	58,4	46,5	44,8	43,7	43,7	44,1	45,9	49,8	55,0	56,8	55,9
Wielkopolskie	60,5	71,9	58,4	55,0	52,7	52,6	52,9	54,7	59,5	66,0	68,2	66,4
Zachodniopomorskie	51,6	59,1	49,0	47,5	46,8	47,1	47,6	49,7	52,8	57,5	58,5	58,0

TABL. 17. BEZROBOTNI WEDŁUG WOJEWÓDZTW I PŁCI (dok.)
Stan w końcu miesiąca
UNEMPLOYED PERSONS BY VOIVODSHIPS AND SEX (cont.)
As of the end of month

WOJEWÓDZTWA VOIVODSHIPS	2009	2010								2011		
	12	03	06	07	08	09	10	11	12	01	02	03
	w tysiącach in thousands											
Kobiety Women												
POLSKA POLAND	966,4	1016,0	941,8	944,8	953,0	962,8	965,7	979,0	1014,8	1080,5	1097,9	1093,7
Dolnośląskie	74,3	80,3	74,1	74,2	75,0	75,7	75,2	75,8	77,7	82,5	84,0	83,2
Kujawsko-pomorskie	72,1	75,4	69,3	68,7	68,7	69,8	70,5	72,0	75,7	79,7	80,8	80,4
Lubelskie	57,5	58,8	53,7	54,5	55,3	55,3	55,6	56,8	59,4	63,3	64,5	64,7
Lubuskie	31,6	32,9	29,9	29,8	30,2	30,1	29,9	30,2	31,6	34,6	34,3	33,5
Łódzkie	63,4	68,2	63,8	63,8	63,3	62,7	63,0	63,5	66,3	70,8	72,3	72,6
Małopolskie	67,6	71,7	66,6	67,3	68,0	69,3	70,5	72,6	75,5	79,2	80,3	80,0
Mazowieckie	108,0	114,1	109,0	109,6	111,0	111,5	111,2	112,2	115,1	121,3	123,3	124,6
Opolskie	24,2	24,8	23,5	23,8	24,4	24,9	24,2	24,7	25,8	27,9	28,0	27,2
Podkarpackie	71,2	72,5	68,2	68,7	69,5	69,6	69,9	71,1	73,4	76,8	78,0	77,7
Podlaskie	28,1	29,0	27,2	27,8	28,1	28,4	28,4	28,8	30,2	32,9	33,2	32,0
Pomorskie	52,9	56,0	52,3	51,6	52,3	53,6	54,1	54,3	55,8	60,3	61,6	61,6
Śląskie	89,9	97,5	91,5	92,0	92,8	94,9	95,6	95,8	98,2	105,2	107,6	108,0
Świętokrzyskie	41,9	42,1	40,0	40,7	41,2	41,3	39,8	40,0	41,2	44,0	44,9	44,4
Warmińsko-mazurskie	56,3	57,5	51,5	51,4	51,9	52,5	53,1	53,9	56,1	59,7	60,8	60,5
Wielkopolskie	73,0	78,8	72,3	71,9	71,8	72,3	72,7	73,3	75,7	80,8	82,1	81,2
Zachodniopomorskie	54,3	56,5	49,1	49,0	49,6	51,0	52,0	54,1	57,2	61,5	62,1	62,1

TABL. 18. STOPA BEZROBOCIA WEDŁUG WOJEWÓDZTW^a
Stan w końcu miesiąca
UNEMPLOYMENT RATE BY VOIVODSHIPS^a
As of the end of month

WOJEWÓDZTWA VOIVODSHIPS	2009	2010								2011		
	12	03	06	07	08	09	10	11	12	01	02	03
	w % in %											
POLSKA POLAND	12,1	13,0	11,7	11,5	11,4	11,5	11,5	11,7	12,3	13,0	13,2	13,1
Dolnośląskie	12,8	14,1	12,7	12,5	12,4	12,4	12,4	12,5	13,0	13,7	13,9	13,7
Kujawsko-pomorskie	16,2	17,3	15,5	15,2	15,0	15,1	15,3	15,7	16,6	17,4	17,7	17,5
Lubelskie	12,9	13,7	12,1	12,0	11,9	11,9	12,0	12,3	13,0	13,8	14,1	14,1
Lubuskie	16,2	17,2	15,2	14,9	14,8	14,8	14,7	14,9	15,6	16,7	16,7	16,4
Łódzkie	11,9	13,0	11,9	11,7	11,5	11,4	11,4	11,6	12,1	12,8	13,0	13,1
Małopolskie	9,7	10,7	9,6	9,4	9,3	9,5	9,6	9,9	10,4	11,0	11,2	11,1
Mazowieckie	9,0	9,7	9,0	8,9	8,9	8,9	8,9	9,0	9,4	9,8	10,0	10,1
Opolskie	12,9	13,9	12,4	12,2	12,2	12,4	12,1	12,4	13,1	14,2	14,3	13,9
Podkarpackie	15,9	16,5	15,0	14,8	14,8	14,8	14,8	15,1	15,8	16,4	16,7	16,5
Podlaskie	12,8	13,6	12,2	12,2	12,2	12,3	12,3	12,5	13,2	14,1	14,3	13,9
Pomorskie	11,9	13,1	11,8	11,5	11,5	11,6	11,7	11,8	12,2	13,1	13,4	13,3
Śląskie	9,4	10,4	9,6	9,4	9,3	9,5	9,6	9,6	9,9	10,6	10,8	10,8
Świętokrzyskie	15,1	15,9	14,5	14,4	14,3	14,3	13,9	14,1	14,7	15,6	15,9	15,7
Warmińsko-mazurskie	20,7	21,6	18,8	18,6	18,4	18,5	18,7	19,0	20,0	21,1	21,5	21,4
Wielkopolskie	9,2	10,2	8,9	8,7	8,5	8,5	8,6	8,7	9,2	9,8	10,0	9,8
Zachodniopomorskie	17,1	18,3	15,9	15,7	15,6	15,9	16,1	16,6	17,4	18,5	18,6	18,6

^a W % ogółu ludności aktywnej zawodowo. Patrz uwagi metodyczne na str. 7 pkt. 2.

^a In % of total economically active population. See methodological notes on page 10, item 2.

TABL. 19. NAPŁYW I ODPIY W BEZROBOTNYCH WEDŁUG WOJEWÓDZTW
W mieŝacu sprawozdawczym
INFLOW TO AND OUTFLOW FROM UNEMPLOYMENT BY VOIVODSHIPS
In reporting months

WOJEWÓDZTWA VOIVODSHIPS	2009	2010								2011		
	12	03	06	07	08	09	10	11	12	01	02	03
	w tysiącach <i>in thousands</i>											
Napływ <i>Inflow</i>												
POLSKA <i>POLAND</i>	265,0	242,8	213,2	242,4	233,0	295,4	283,1	263,1	296,7	302,6	212,6	218,9
Dolnośląskie 	22,3	22,3	17,8	19,7	19,1	24,1	22,4	21,4	24,3	24,2	17,8	18,1
Kujawsko-pomorskie 	19,4	16,4	14,2	15,5	15,5	19,4	19,1	18,7	22,2	19,0	13,5	14,0
Lubelskie 	17,0	13,2	10,9	13,7	12,8	16,7	16,4	16,2	18,8	17,4	12,0	12,1
Lubuskie 	9,6	9,3	8,5	9,6	9,7	11,9	11,0	10,4	10,6	12,5	7,6	8,3
Łódzkie 	17,6	16,5	14,4	15,3	14,0	17,7	18,0	16,8	19,1	19,5	14,3	14,8
Małopolskie 	16,6	15,4	14,1	17,0	15,9	20,8	19,7	18,8	21,0	20,0	14,7	14,8
Mazowieckie 	25,8	25,8	23,4	25,6	24,5	30,1	29,6	26,8	30,0	31,8	23,0	26,1
Opolskie 	7,5	7,0	6,1	7,3	7,4	9,7	8,2	7,5	8,6	9,5	5,5	5,4
Podkarpackie 	13,7	13,0	12,5	15,0	13,8	16,8	16,7	15,9	17,3	17,1	11,9	12,4
Podlaskie 	8,2	6,4	6,1	7,2	7,0	8,5	8,2	7,5	9,3	9,9	5,7	5,6
Pomorskie 	16,7	14,6	12,5	14,1	13,3	17,8	16,5	14,7	16,3	18,6	13,2	12,9
Śląskie 	28,9	28,7	23,6	26,6	26,5	33,1	31,1	27,5	30,1	31,9	25,0	25,4
Świętokrzyskie 	10,9	9,2	9,1	10,8	9,9	11,9	10,4	9,8	12,0	12,8	9,1	8,6
Warmińsko-mazurskie 	14,6	12,2	11,5	13,3	12,5	16,5	16,0	14,3	16,3	16,9	10,8	11,5
Wielkopolskie 	20,4	18,7	16,7	18,4	17,8	22,7	22,1	20,7	23,2	23,6	16,7	16,2
Zachodniopomorskie 	15,8	14,0	11,8	13,5	13,3	17,6	17,5	16,3	17,5	17,9	11,8	12,7
Odpiływ <i>Outflow</i>												
POLSKA <i>POLAND</i>	183,4	267,6	277,2	273,5	245,7	283,0	277,1	223,0	200,2	152,3	167,4	235,2
Dolnośląskie 	16,4	22,2	23,7	22,1	20,1	23,4	23,1	19,3	18,3	13,1	14,2	20,4
Kujawsko-pomorskie 	12,1	17,9	18,3	18,5	16,7	18,0	18,0	14,5	13,3	9,2	10,6	15,6
Lubelskie 	10,2	15,7	15,5	15,0	13,3	16,5	16,0	12,2	11,7	8,0	8,6	12,6
Lubuskie 	6,6	11,3	10,5	10,7	10,1	12,0	11,3	9,5	7,4	6,7	7,7	9,8
Łódzkie 	12,1	18,2	18,5	17,7	16,8	18,8	17,4	14,8	13,3	9,4	10,6	14,4
Małopolskie 	11,5	16,5	18,7	19,2	16,7	19,0	17,9	13,9	13,1	10,0	11,2	16,0
Mazowieckie 	19,8	26,7	28,8	28,3	24,9	29,2	29,5	23,0	20,9	17,3	17,1	23,7
Opolskie 	5,1	8,5	7,7	8,1	7,4	8,9	9,3	6,1	5,7	4,6	5,1	7,1
Podkarpackie 	9,8	15,7	16,0	16,7	14,1	16,9	16,1	12,4	10,6	8,8	9,2	13,8
Podlaskie 	5,2	8,1	8,5	7,2	7,1	8,2	8,0	6,2	5,6	4,2	4,7	7,6
Pomorskie 	10,4	16,0	15,8	16,6	13,7	16,0	16,1	13,6	11,8	9,1	10,2	13,7
Śląskie 	23,1	28,0	28,7	29,6	27,7	30,2	29,3	26,6	23,3	16,9	19,6	25,5
Świętokrzyskie 	7,2	11,5	11,1	11,7	10,3	11,7	12,8	8,8	7,8	6,2	7,0	10,0
Warmińsko-mazurskie 	9,5	15,8	16,1	15,1	13,0	16,0	15,1	11,8	10,1	8,1	7,9	12,7
Wielkopolskie 	14,4	19,3	22,0	22,1	20,2	22,3	21,4	18,3	16,1	11,9	13,3	18,9
Zachodniopomorskie 	9,9	16,1	17,3	15,0	13,4	15,9	15,9	12,1	11,3	8,8	10,2	13,3

TABL. 20. UDZIAŁ BEZROBOTNYCH ZWOLNIONYCH Z PRZYCZYN DOTYCZĄCYCH ZAKŁADÓW PRACY
W OGÓLNEJ LICZBIE BEZROBOTNYCH WEDŁUG WOJEWÓDZTW

Stan w końcu miesiąca

PERCENTAGE SHARE OF UNEMPLOYED PERSONS TERMINATED FOR COMPANY
REASONS IN TOTAL UNEMPLOYMENT BY VOIVODSHIPS

As of the end of month

WOJEWÓDZTWA VOIVODSHIPS	2009	2010								2011		
	12	03	06	07	08	09	10	11	12	01	02	03
	w % in %											
POLSKA POLAND	3,6	3,6	3,7	3,6	3,5	3,4	3,3	3,2	3,1	3,0	2,9	2,9
Dolnośląskie	2,7	2,6	2,6	2,6	2,6	2,5	2,5	2,4	2,4	2,3	2,3	2,2
Kujawsko-pomorskie	1,5	1,6	1,7	1,7	1,7	1,7	1,8	1,8	1,8	1,8	1,8	1,8
Lubelskie	4,1	4,3	4,5	4,4	3,9	3,8	3,7	3,5	3,3	3,0	2,8	2,8
Lubuskie	3,0	2,7	2,4	2,4	2,4	2,3	2,3	2,1	1,8	1,7	1,7	1,7
Łódzkie	4,4	4,4	4,7	4,7	4,7	4,6	4,5	4,4	4,3	4,2	4,0	4,1
Małopolskie	4,2	4,1	4,1	4,0	3,9	3,7	3,7	3,5	3,4	3,3	3,2	3,1
Mazowieckie	5,2	5,2	5,3	5,3	5,0	4,9	4,8	4,7	4,5	4,3	4,0	4,4
Opolskie	3,1	3,3	3,7	3,8	3,7	3,6	3,5	3,5	3,4	3,2	3,2	3,2
Podkarpackie	3,5	3,2	3,2	3,1	3,0	2,8	2,8	2,7	2,6	2,5	2,4	2,4
Podlaskie	2,9	2,8	2,6	2,6	2,5	2,5	2,4	2,3	2,2	2,1	2,1	2,0
Pomorskie	3,3	3,1	3,1	3,1	3,0	2,9	2,8	2,7	2,7	2,7	2,7	2,7
Śląskie	4,3	4,0	4,0	3,9	3,9	3,8	3,7	3,7	3,6	3,3	3,2	3,1
Świętokrzyskie	2,6	2,5	2,5	2,5	2,4	2,3	2,2	2,1	2,0	1,8	1,8	1,6
Warmińsko-mazurskie	2,3	2,3	2,4	2,3	2,2	2,2	2,1	2,1	2,0	1,9	1,9	1,9
Wielkopolskie	5,3	5,8	6,0	6,0	5,8	5,5	5,3	5,1	5,0	4,9	4,8	4,8
Zachodniopomorskie	1,8	1,8	2,1	2,2	2,1	2,1	2,1	2,1	2,1	2,1	2,1	2,1

TABL. 21. UDZIAŁ BEZROBOTNYCH POSIADAJĄCYCH PRAWO DO POBIERANIA ZASIŁKU W OGÓLNEJ
LICZBIE BEZROBOTNYCH WEDŁUG WOJEWÓDZTW

Stan w końcu miesiąca

PERCENTAGE SHARE OF PERSONS POSSESSING BENEFIT RIGHTS IN TOTAL
UNEMPLOYMENT BY VOIVODSHIPS

As of the end of month

WOJEWÓDZTWA VOIVODSHIPS	2009	2010								2011		
	12	03	06	07	08	09	10	11	12	01	02	03
	w % in %											
POLSKA POLAND	20,1	19,9	18,9	18,0	17,3	16,5	16,3	16,4	16,7	17,1	16,8	16,4
Dolnośląskie	21,6	21,0	20,2	19,9	19,4	18,5	18,4	18,5	18,9	19,0	18,6	18,3
Kujawsko-pomorskie	22,3	21,8	20,8	20,0	19,3	18,4	18,2	18,5	18,9	19,0	18,7	18,2
Lubelskie	12,8	13,3	12,0	11,2	10,4	9,8	9,5	9,8	10,6	11,1	10,7	10,1
Lubuskie	24,1	22,7	21,1	20,4	19,8	18,9	18,8	18,9	19,2	19,3	19,1	19,2
Łódzkie	21,9	21,5	20,6	19,3	18,5	17,6	17,0	17,1	17,0	17,5	17,3	17,0
Małopolskie	17,7	18,4	17,6	16,7	16,1	15,4	15,4	15,7	16,2	17,0	16,8	16,4
Mazowieckie	20,7	20,3	19,1	18,4	17,6	16,9	16,6	16,3	16,4	16,8	16,5	16,3
Opolskie	17,7	18,0	16,9	15,5	14,8	14,0	14,0	13,8	14,2	14,9	14,5	13,8
Podkarpackie	17,6	17,0	15,4	14,4	13,8	13,3	13,4	13,8	14,5	15,0	14,7	14,4
Podlaskie	14,1	14,5	13,5	12,5	11,9	11,4	11,3	11,3	11,8	12,8	12,7	12,3
Pomorskie	24,2	23,6	22,7	22,1	21,3	20,2	20,2	20,0	20,1	20,6	20,1	19,6
Śląskie	18,5	18,8	18,3	17,3	16,5	15,4	15,2	15,2	15,3	15,7	15,4	15,0
Świętokrzyskie	18,4	18,8	17,6	16,8	16,3	15,7	15,8	16,1	16,7	16,9	16,4	15,9
Warmińsko-mazurskie	24,2	23,6	22,4	21,8	21,3	20,4	20,2	20,5	20,5	20,3	19,8	19,3
Wielkopolskie	21,2	21,4	20,0	18,7	17,6	16,3	16,2	16,5	17,1	18,0	17,7	17,4
Zachodniopomorskie	22,5	22,0	21,3	20,6	20,0	19,2	19,1	19,2	18,9	19,0	18,7	18,1

TABL. 22. BEZROBOTNI WEDŁUG POZIOMU WYKSZTAŁCENIA ORAZ WOJEWÓDZTW
Stan w końcu kwartału
UNEMPLOYED PERSONS BY EDUCATIONAL LEVEL AND VOIVODSHIPS
As of the end of quarter

WOJEWÓDZTWA VOIVODSHIPS a — I 2010 r. b — II c — III d — IV e — I 2011 r.		Ogółem Total	Z wykształceniem By educational level				
			wyższym tertiary	średnim secondary		zasadniczym zawodowym basic vocational	gimnazjalnym, podstawowym, i niepełnym podstawowym lower secondary, primary and incomplete primary
				zawodowym ^a vocational ^a	ogólno- kształcącym general		
w tysiącach in thousands							
POLSKA POLAND	a	2076,7	188,9	451,2	220,5	609,4	606,7
	b	1843,9	172,7	413,4	211,3	523,9	522,6
	c	1812,6	190,6	409,3	205,3	508,2	499,2
	d	1954,7	204,7	429,9	213,1	556,2	550,8
	e	2133,9	223,5	465,3	236,5	605,3	603,4
Dolnośląskie	a	164,7	13,5	34,1	15,6	48,5	53,0
	b	145,5	12,4	31,4	14,9	41,4	45,5
	c	142,9	13,9	30,9	14,5	40,2	43,4
	d	150,3	14,3	31,3	14,6	42,9	47,1
	e	162,7	15,3	33,8	16,2	46,7	50,7
Kujawsko-pomorskie	a	145,8	8,9	27,2	14,4	46,3	49,0
	b	128,1	8,1	25,0	13,8	39,5	41,7
	c	125,3	9,0	24,7	13,0	38,5	40,1
	d	139,4	9,7	26,3	14,1	43,3	46,0
	e	150,5	10,7	28,2	15,5	46,6	49,5
Lubelskie	a	125,8	15,1	30,5	16,2	32,3	31,8
	b	109,8	13,2	27,4	14,5	27,6	26,9
	c	108,2	15,2	27,2	13,9	26,5	25,4
	d	119,7	16,7	29,4	15,1	29,8	28,6
	e	132,0	18,6	32,3	17,1	32,6	31,5
Lubuskie	a	66,1	4,4	13,8	6,2	20,5	21,2
	b	57,0	4,0	12,6	5,9	17,0	17,5
	c	55,4	4,6	12,2	5,6	16,5	16,5
	d	59,2	4,9	12,6	5,8	17,9	18,0
	e	63,5	5,2	13,3	6,2	19,3	19,6
Łódzkie	a	142,7	12,7	29,2	16,3	37,6	46,9
	b	29,3	11,6	26,9	15,5	33,4	41,9
	c	123,2	12,0	25,9	14,7	31,4	39,2
	d	131,6	12,9	27,1	15,7	33,8	42,1
	e	145,8	14,5	29,7	17,7	37,2	46,7
Małopolskie	a	145,6	15,2	36,1	17,6	45,0	31,7
	b	129,0	13,5	32,7	16,7	38,4	27,8
	c	127,7	15,2	33,0	16,5	37,0	26,1
	d	142,2	17,2	35,8	18,1	41,7	29,4
	e	154,4	18,7	38,4	19,3	45,8	32,2
Mazowieckie	a	246,2	26,0	53,7	27,6	67,3	71,6
	b	227,9	25,0	50,5	27,9	60,0	64,5
	c	225,6	27,0	50,4	27,2	58,8	62,3
	d	238,3	28,3	52,7	26,9	63,2	67,3
	e	261,2	30,8	57,0	30,1	69,1	74,1

a) Łącznie ze szkołami policealnymi.
a) Including post-secondary schools.

TABL. 22. BEZROBOTNI WEDŁUG POZIOMU WYKSZTAŁCENIA ORAZ WOJEWÓDZTW (dok.)

Stan w końcu kwartału

UNEMPLOYED PERSONS BY EDUCATIONAL LEVEL AND VOIVODSHIPS (cont.)

As of the end of quarter

WOJEWÓDZTWA VOIVODSHIPS a — I 2010 r. b — II c — III d — IV e — I 2011 r.	Ogółem Total	Z wykształceniem By educational level				
		wyższym tertiary	średnim secondary		zasadniczym zawodowym basic vocational	gimnazjalnym, podstawowym, i niepełnym podstawowym lower secondary, primary and incomplete primary
			zawodowym ^a vocational ^a	ogólno- kształcącym general		
w tysiącach in thousands						
Opolskie a	51,6	3,8	10,2	4,9	15,5	17,2
b	45,4	3,6	9,3	4,6	13,4	14,5
c	45,5	4,2	9,6	4,8	13,0	13,8
d	48,8	4,4	9,7	5,0	14,3	15,4
e	52,4	4,8	10,3	5,3	15,2	16,8
Podkarpackie a	149,5	14,9	37,4	15,2	47,7	34,2
b	133,6	13,8	34,3	14,9	40,9	29,7
c	131,6	15,4	34,1	14,3	39,7	28,1
d	142,3	16,6	36,0	14,7	43,9	31,0
e	151,8	18,1	38,0	16,0	46,4	33,2
Podlaskie a	65,6	6,8	15,0	7,6	16,7	19,5
b	58,4	6,2	13,6	7,5	14,4	16,8
c	58,7	7,1	13,7	7,4	14,1	16,3
d	63,8	7,9	14,6	7,9	15,6	17,8
e	68,5	8,4	15,5	8,7	16,7	19,3
Pomorskie a	111,9	8,6	22,1	12,7	34,6	33,9
b	99,9	7,9	20,5	12,0	30,3	29,2
c	98,6	8,5	20,4	12,0	29,7	28,1
d	104,7	9,2	21,0	12,2	31,7	30,6
e	116,2	10,0	23,1	13,9	35,0	34,2
Śląskie a	190,2	19,5	43,8	18,2	54,8	53,9
b	172,9	17,7	40,4	17,3	48,9	48,7
c	171,6	19,6	40,3	16,8	47,6	47,3
d	181,2	20,8	41,8	17,2	50,9	50,5
e	201,4	22,8	46,2	19,4	56,4	56,6
Świętokrzyskie a	89,1	10,3	21,8	9,5	26,7	20,7
b	80,4	9,6	20,2	10,1	22,8	17,7
c	79,2	10,8	19,9	9,5	22,1	16,9
d	82,1	10,9	20,4	9,2	23,7	17,9
e	89,5	12,0	22,1	10,4	25,5	19,6
Warmińsko-mazurskie a	115,9	7,3	21,9	11,6	33,8	41,2
b	98,0	6,8	19,6	11,1	27,5	33,1
c	96,3	7,5	19,3	11,0	27,0	31,3
d	135,2	14,1	30,9	13,7	42,4	34,1
e	116,4	8,7	22,3	12,4	33,0	40,0
Wielkopolskie a	150,7	13,7	33,7	14,9	48,9	39,4
b	130,7	11,9	30,7	14,1	40,9	33,0
c	124,9	12,7	29,5	13,2	38,9	30,5
d	105,9	7,8	20,4	11,3	30,3	36,1
e	147,6	15,1	33,3	15,0	46,6	37,6
Zachodniopomorskie a	115,5	8,3	20,7	12,0	33,1	41,4
b	98,0	7,4	18,2	10,7	27,6	34,1
c	98,1	7,9	18,2	10,8	27,3	33,8
d	110,0	8,9	19,7	11,7	31,0	38,7
e	120,0	10,0	21,7	13,2	33,2	42,0

a) Łącznie ze szkołami policealnymi.

a) Including post-secondary schools.

TABL. 23. BEZROBOTNI WEDŁUG WIEKU ORAZ WOJEWÓDZTW
Stan w końcu kwartału
UNEMPLOYED PERSONS BY AGE AND VOIVODSHIPS
As of the end of quarter

WOJEWÓDZTWA VOIVODSHIPS a — I 2010 r. b — II c — III d — IV e — I 2011 r.	Ogółem Total	W wieku By age				
		do 24 lat 24 years and less	25—34	35—44	45—54	55 lat i więcej 55 years and more
		w tysiącach in thousands				
POLSKA POLAND a	2076,7	451,8	616,7	384,2	435,5	188,5
b	1843,9	392,0	546,4	339,4	385,4	180,7
c	1812,6	407,6	533,3	329,8	363,4	178,4
d	1954,7	428,3	570,9	358,8	397,2	199,6
e	2133,9	469,3	631,8	392,6	421,0	219,2
Dolnośląskie a	164,7	30,8	46,7	29,0	38,8	19,4
b	145,5	26,5	41,2	25,5	33,9	18,5
c	142,9	27,4	40,3	25,1	31,7	18,4
d	150,3	27,1	41,8	26,7	34,3	20,4
e	162,7	29,5	46,0	29,1	36,0	22,1
Kujawsko-pomorskie a	145,8	32,8	43,1	28,6	29,9	11,3
b	128,1	28,6	38,0	25,1	26,0	10,5
c	125,3	29,1	36,9	24,4	24,5	10,3
d	139,4	31,2	40,7	27,6	27,9	12,0
e	150,5	33,9	44,5	29,6	29,4	13,1
Lubelskie a	125,8	30,6	41,8	21,7	22,4	9,3
b	109,8	26,2	36,1	18,9	19,6	9,0
c	108,2	26,7	35,6	18,4	18,6	8,9
d	119,7	29,5	39,4	20,3	20,5	10,0
e	132,0	32,8	44,2	22,5	21,7	10,8
Lubuskie a	66,1	13,1	19,4	12,0	15,1	6,5
b	57,0	11,0	16,8	10,3	13,0	5,9
c	55,4	11,6	16,1	10,0	12,0	5,7
d	59,2	11,9	17,2	10,8	12,9	6,4
e	63,5	13,0	18,7	11,4	13,4	7,0
Łódzkie a	142,7	27,4	40,6	26,7	32,3	15,7
b	129,3	23,2	36,5	24,4	29,7	15,6
c	123,2	23,2	34,5	22,9	27,3	15,3
d	131,6	25,3	36,1	24,6	29,0	16,6
e	145,8	28,5	40,7	27,4	31,0	18,1
Małopolskie a	145,6	38,5	43,2	26,2	27,3	10,4
b	129,0	32,9	38,5	23,3	24,4	9,9
c	127,7	35,3	37,3	22,4	23,0	9,7
d	142,2	39,3	41,4	24,9	25,6	11,0
e	154,4	41,5	45,9	27,5	27,4	12,2
Mazowieckie a	246,2	48,5	73,7	45,9	52,3	25,8
b	227,9	44,1	67,7	42,1	48,3	25,6
c	225,6	45,7	66,3	41,5	46,4	25,7
d	238,3	47,4	69,5	44,3	49,1	28,0
e	261,2	52,5	76,3	48,7	52,7	31,0

TABL. 23. BEZROBOTNI WEDŁUG WIEKU ORAZ WOJEWÓDZTW (dok.)
Stan w końcu kwartału
UNEMPLOYED PERSONS BY AGE AND VOIVODSHIPS (cont.)
As of the end of quarter

WOJEWÓDZTWA VOIVODSHIPS <i>a</i> — I 2010 r. <i>b</i> — II <i>c</i> — III <i>d</i> — IV <i>e</i> — I 2011 r.	Ogółem <i>Total</i>	W wieku <i>By age</i>				
		do 24 lat <i>24 years and less</i>	25—34	35—44	45—54	55 lat i więcej <i>55 years and more</i>
		w tysiącach <i>in thousands</i>				
Opolskie <i>a</i>	51,6	10,9	14,3	9,1	11,7	5,6
	<i>b</i> 45,4	9,2	12,6	8,0	10,3	5,3
	<i>c</i> 45,5	10,7	12,5	7,8	9,3	5,2
	<i>d</i> 48,8	10,8	13,1	8,5	10,5	5,9
	<i>e</i> 52,4	11,3	14,3	9,2	11,2	6,4
Podkarpackie <i>a</i>	149,5	36,2	46,4	30,1	27,7	9,1
	<i>b</i> 133,6	32,1	41,3	26,4	24,9	8,9
	<i>c</i> 131,6	33,1	40,6	25,6	23,7	8,6
	<i>d</i> 142,3	34,8	43,9	27,9	26,0	9,7
	<i>e</i> 151,8	36,9	47,3	29,7	27,2	10,7
Podlaskie <i>a</i>	65,6	15,2	18,7	11,2	14,0	6,4
	<i>b</i> 58,4	13,3	16,7	9,9	12,4	6,1
	<i>c</i> 58,7	14,1	16,7	9,9	11,9	6,1
	<i>d</i> 63,8	15,3	18,0	10,7	13,0	6,8
	<i>e</i> 68,5	16,3	19,7	11,7	13,5	7,4
Pomorskie <i>a</i>	111,9	25,3	32,0	20,9	23,5	10,1
	<i>b</i> 99,9	21,8	28,7	18,7	20,8	9,8
	<i>c</i> 98,6	22,9	28,4	18,1	19,6	9,6
	<i>d</i> 104,7	23,7	29,8	19,3	21,2	10,7
	<i>e</i> 116,2	26,6	33,6	21,5	22,8	11,8
Śląskie <i>a</i>	190,2	39,1	56,5	34,9	41,5	18,1
	<i>b</i> 172,9	34,1	51,4	32,0	37,9	17,6
	<i>c</i> 171,6	36,0	50,5	31,3	36,2	17,7
	<i>d</i> 181,2	35,9	53,2	33,5	39,0	19,6
	<i>e</i> 201,4	40,9	60,2	37,0	41,7	21,6
Świętokrzyskie <i>a</i>	89,1	18,5	28,0	16,7	18,2	7,7
	<i>b</i> 80,4	17,8	24,7	14,7	16,0	7,3
	<i>c</i> 79,2	18,4	24,4	14,2	15,0	7,2
	<i>d</i> 82,1	18,3	25,6	14,9	15,7	7,6
	<i>e</i> 89,5	20,2	28,3	16,2	16,5	8,3
Warmińsko-mazurskie <i>a</i>	115,9	24,8	33,5	22,2	25,7	9,6
	<i>b</i> 98,0	21,6	28,4	18,4	21,1	8,7
	<i>c</i> 96,3	22,3	27,7	18,0	19,7	8,5
	<i>d</i> 135,2	34,1	39,9	24,1	25,5	11,5
	<i>e</i> 116,4	25,7	33,4	22,2	24,1	11,0
Wielkopolskie <i>a</i>	150,7	37,9	45,4	27,3	29,0	11,2
	<i>b</i> 130,7	31,5	39,6	23,6	25,3	10,6
	<i>c</i> 124,9	32,0	37,3	22,1	23,3	10,2
	<i>d</i> 105,9	23,0	30,3	20,3	22,5	9,9
	<i>e</i> 147,6	36,8	44,7	26,6	26,8	12,7
Zachodniopomorskie <i>a</i>	115,5	22,2	33,4	21,5	26,1	12,2
	<i>b</i> 98,0	18,1	28,3	18,2	21,9	11,4
	<i>c</i> 98,1	19,0	28,1	18,2	21,3	11,4
	<i>d</i> 110,0	20,6	30,9	20,5	24,4	13,5
	<i>e</i> 120,0	23,0	34,2	22,4	25,6	14,9

TABL. 24. BEZROBOTNI WEDŁUG CZASU POZOSTAWANIA BEZ PRACY ORAZ WOJEWÓDZTW

Stan w końcu kwartału

UNEMPLOYED PERSONS BY DURATION OF UNEMPLOYMENT AND VOIVODSHIPS

As of the end of quarter

WOJEWÓDZTWA VOIVODSHIPS <i>a</i> — I 2010 r. <i>b</i> — II <i>c</i> — III <i>d</i> — IV <i>e</i> — I 2011 r.	Ogółem <i>Total</i>	Według czasu pozostawania bez pracy ^a <i>By duration of unemployment^a</i>					
		do 1 m-ca <i>1 month and less</i>	1—3	3—6	6—12	12—24	powyżej 24 m-cy <i>more than 24 months</i>
		w tysiącach <i>in thousands</i>					
POLSKA <i>POLAND</i> <i>a</i>	2076,7	203,9	440,2	453,6	428,6	308,0	242,4
<i>b</i>	1843,9	192,5	287,5	379,8	454,5	303,8	225,8
<i>c</i>	1812,6	263,8	313,1	278,7	417,5	316,5	223,0
<i>d</i>	1954,7	219,6	448,7	357,5	360,2	335,1	233,6
<i>e</i>	2133,9	181,5	432,7	485,6	413,8	363,2	257,1
Dolnośląskie <i>a</i>	164,7	18,9	38,7	36,9	32,0	22,8	15,4
<i>b</i>	145,5	16,3	25,1	32,6	34,9	22,2	14,4
<i>c</i>	142,9	22,0	26,3	23,2	34,1	22,9	14,4
<i>d</i>	150,3	18,2	35,8	27,8	29,0	24,0	15,4
<i>e</i>	162,7	15,3	34,3	37,5	31,6	26,8	17,2
Kujawsko-pomorskie <i>a</i>	145,8	13,1	29,3	31,6	29,9	22,6	19,3
<i>b</i>	128,1	12,7	18,7	25,2	31,3	22,0	18,1
<i>c</i>	125,3	17,1	20,6	18,4	28,9	22,5	17,8
<i>d</i>	139,4	15,1	33,4	24,1	24,9	23,4	18,5
<i>e</i>	150,5	11,2	28,0	36,2	28,9	26,0	20,2
Lubelskie <i>a</i>	125,8	10,9	23,5	27,5	23,4	19,4	21,1
<i>b</i>	109,8	9,9	15,1	21,0	26,4	18,3	19,0
<i>c</i>	108,2	14,8	17,7	14,9	23,8	18,6	18,3
<i>d</i>	119,7	14,2	27,4	20,4	19,1	19,8	18,8
<i>e</i>	132,0	10,1	25,2	31,7	23,3	21,5	20,3
Lubuskie <i>a</i>	66,1	7,2	15,0	14,8	13,9	9,6	5,6
<i>b</i>	57,0	7,3	9,3	11,9	14,2	9,2	5,1
<i>c</i>	55,4	9,9	10,7	8,6	12,3	9,0	4,9
<i>d</i>	59,2	8,5	14,9	11,2	10,4	8,8	5,4
<i>e</i>	63,5	6,7	14,9	15,0	11,9	9,2	5,8
Łódzkie <i>a</i>	142,7	14,1	30,3	31,4	30,2	21,8	14,9
<i>b</i>	129,3	13,2	20,3	27,4	32,7	21,9	13,8
<i>c</i>	123,2	16,2	19,9	20,3	30,2	22,7	13,8
<i>d</i>	131,6	14,5	28,8	23,2	26,1	24,1	14,9
<i>e</i>	145,8	12,6	29,1	32,5	28,4	26,1	17,0
Małopolskie <i>a</i>	145,6	13,4	31,1	31,0	30,3	22,3	17,6
<i>b</i>	129,0	12,7	19,1	27,2	31,4	21,9	16,6
<i>c</i>	127,7	18,4	21,9	19,2	29,2	22,6	16,4
<i>d</i>	142,2	15,0	31,9	27,0	26,2	24,7	17,5
<i>e</i>	154,4	12,5	30,5	36,2	30,7	26,1	18,5
Mazowieckie <i>a</i>	246,2	21,6	47,1	49,0	51,9	38,6	37,9
<i>b</i>	227,9	21,3	32,4	43,1	55,5	39,6	36,1
<i>c</i>	225,6	27,4	34,8	32,6	52,1	43,1	35,7
<i>d</i>	238,3	22,8	47,5	40,7	44,9	47,6	34,8
<i>e</i>	261,2	21,1	48,9	52,7	48,9	51,2	38,4

a) Od momentu rejestracji w urzędzie pracy. Patrz uwagi do tablic na str. 9, pkt 2.

a) From the data of registering in labour office. See comments to tables on page 12, item 2.

TABL. 24. BEZROBOTNI WEDŁUG CZASU POZOSTAWANIA BEZ PRACY ORAZ WOJEWÓDZTW (dok.)

Stan w końcu kwartału

UNEMPLOYED PERSONS BY DURATION OF UNEMPLOYMENT AND VOIVODSHIPS (cont.)

As of the end of quarter

WOJEWÓDZTWA VOIVODSHIPS <i>a — I 2010 r. b — II c — III d — IV e — I 2011 r.</i>		Ogółem <i>Total</i>	Według czasu pozostawania bez pracy ^a <i>By duration of unemployment^a</i>					powyżej 24 m-cy <i>more than 24 months</i>
			do 1 m-ca <i>1 month and less</i>	1—3	3—6	6—12	12—24	
			w tysiącach <i>in thousands</i>					
Opolskie	<i>a</i>	51,6	5,7	12,8	11,9	10,2	6,6	4,2
	<i>b</i>	45,4	5,4	8,2	10,0	11,2	6,6	3,9
	<i>c</i>	45,5	8,3	8,8	7,4	10,1	7,1	3,8
	<i>d</i>	48,8	6,6	12,3	9,7	8,5	7,6	4,2
	<i>e</i>	52,4	4,5	11,9	12,8	10,3	8,1	4,7
Podkarpackie	<i>a</i>	149,5	10,9	24,9	28,9	32,2	25,8	26,7
	<i>b</i>	133,6	11,6	17,4	22,1	31,5	25,5	25,6
	<i>c</i>	131,6	15,3	20,3	17,7	26,6	26,2	25,5
	<i>d</i>	142,3	13,5	28,3	23,4	23,9	26,3	26,9
	<i>e</i>	151,8	9,9	25,5	31,5	28,5	27,1	29,3
Podlaskie	<i>a</i>	65,6	5,4	12,8	14,4	13,2	11,4	8,2
	<i>b</i>	58,4	5,6	7,9	11,0	14,7	11,3	7,9
	<i>c</i>	58,7	7,7	9,3	8,1	13,6	11,8	8,3
	<i>d</i>	63,8	6,7	13,5	10,7	11,2	12,4	9,3
	<i>e</i>	68,5	4,8	12,9	15,0	12,6	12,8	10,5
Pomorskie	<i>a</i>	111,9	12,5	27,0	27,2	23,4	14,4	7,4
	<i>b</i>	99,9	11,4	17,4	23,2	26,1	14,7	7,0
	<i>c</i>	98,6	16,2	18,0	16,6	24,8	16,0	7,1
	<i>d</i>	104,7	12,3	25,4	20,9	21,0	17,3	7,8
	<i>e</i>	116,2	10,8	26,0	26,8	23,9	19,5	9,2
Śląskie	<i>a</i>	190,2	24,9	46,2	41,7	38,3	23,4	15,7
	<i>b</i>	172,9	21,1	31,8	40,5	40,7	24,3	14,5
	<i>c</i>	171,6	29,2	33,7	29,2	39,2	26,0	14,3
	<i>d</i>	181,2	22,2	44,9	36,8	34,6	27,5	15,2
	<i>e</i>	201,4	21,8	46,0	46,4	39,8	30,7	16,6
Świętokrzyskie	<i>a</i>	89,1	7,5	17,3	18,2	18,2	13,8	14,0
	<i>b</i>	80,4	8,2	12,9	15,0	18,9	13,1	12,3
	<i>c</i>	79,2	10,4	13,9	12,9	17,3	13,4	11,4
	<i>d</i>	82,1	9,0	16,4	15,4	16,2	13,9	11,4
	<i>e</i>	89,5	7,0	18,0	18,7	18,9	15,0	11,8
Warmińsko-mazurskie	<i>a</i>	115,9	10,1	23,3	26,3	24,7	18,6	12,9
	<i>b</i>	98,0	10,2	14,4	19,3	25,4	16,9	11,9
	<i>c</i>	96,3	14,8	16,8	14,3	21,9	16,7	11,7
	<i>d</i>	135,2	16,3	34,9	26,7	24,6	21,2	11,4
	<i>e</i>	116,4	9,3	23,7	28,2	23,1	19,1	12,9
Wielkopolskie	<i>a</i>	150,7	15,9	35,6	35,5	32,0	20,2	11,4
	<i>b</i>	130,7	15,1	21,5	29,7	33,8	20,0	10,6
	<i>c</i>	124,9	20,6	23,4	20,4	29,5	20,4	10,5
	<i>d</i>	105,9	12,1	25,6	19,4	19,1	17,5	12,2
	<i>e</i>	147,6	13,6	32,8	35,7	29,3	23,0	13,2
Zachodniopomorskie	<i>a</i>	115,5	11,8	25,2	27,3	24,7	16,6	9,9
	<i>b</i>	98,0	10,4	16,0	20,6	25,9	16,3	9,0
	<i>c</i>	98,1	15,6	17,0	15,0	23,9	17,6	9,0
	<i>d</i>	110,0	12,6	27,8	20,0	20,6	19,1	9,9
	<i>e</i>	120,0	10,3	24,7	28,7	23,8	21,0	11,5

a) Od momentu rejestracji w urzędzie pracy. Patrz uwagi do tablic na str. 9, pkt 2.

a) From the data of registering in labour office. See comments to tables on page 12, item 2.

TABL. 25. BEZROBOTNI POPRZEDNIO PRACUJĄCY WEDŁUG RODZAJU DZIAŁALNOŚCI OSTATNIEGO MIEJSCA PRACY ORAZ WOJEWÓDZTW
Stan w końcu II półrocza 2010
UNEMPLOYED PERSONS PREVIOUSLY IN EMPLOYMENT BY A KIND OF ACTIVITY OF THEIR LAST JOB AND VOIVODSHIPS
As of the end of II semiannual 2010

WOJEWÓDZTWA VOIVODSHIPS	Bezrobotni poprzednio pracujący Unemployed persons previously in employment							
	Ogółem Total	w sektorze ^a in sector ^a		według rodzaju działalności ostatniego miejsca pracy by a kind of activity of their last job				
		publicznym public	prywatnym private	rolnictwo, łowiectwo, leśnictwo, rybactwo agriculture, hunting and forestry	prze- twórstwo prze- mysłowe manufa- cturing	budow- nictwo constru- ction	handel i napra- wy ^Δ trade and repair ^Δ	transport i gospo- darka magazy- nowa transporta- tion and storage
	w tysiącach in thousands							
POLSKA POLAND	1549,6	234,9	1069,2	49,0	331,2	149,6	260,2	38,1
Dolnośląskie	126,9	15,0	83,2	2,9	25,0	10,3	18,1	2,7
Kujawsko-pomorskie	114,6	19,1	85,7	4,2	26,9	12,5	20,9	2,4
Lubelskie	82,2	21,4	41,5	2,0	16,6	8,3	13,4	1,9
Lubuskie	47,9	8,6	24,0	1,8	9,6	2,7	6,2	1,0
Łódzkie	110,7	10,4	73,8	1,4	26,2	8,8	14,0	2,5
Małopolskie	108,5	19,9	75,3	1,9	19,1	13,3	20,9	2,7
Mazowieckie	185,1	24,4	112,5	8,4	31,8	16,0	25,5	5,0
Opolskie	39,8	5,9	27,4	1,1	9,0	3,7	6,2	0,9
Podkarpackie	104,1	19,0	78,4	3,1	26,7	11,6	20,5	2,9
Podlaskie	47,2	6,9	34,8	1,5	11,0	5,2	9,2	1,2
Pomorskie	88,4	8,5	67,2	2,8	18,7	8,6	17,0	2,3
Śląskie	145,4	21,4	111,7	1,7	33,7	14,5	27,0	4,3
Świętokrzyskie	61,7	8,8	39,8	1,1	11,2	6,3	9,1	1,4
Warmińsko-mazurskie	86,0	13,6	59,4	5,1	17,2	8,7	14,0	2,3
Wielkopolskie	112,2	18,6	87,4	4,5	31,9	10,4	23,9	2,1
Zachodniopomorskie	88,8	13,4	67,0	5,4	16,6	8,9	14,5	2,5

^a Bez osób, dla których nie ustalono rodzaju działalności ostatniego miejsca pracy.

^a Excluding persons for which the kind of activities of their last job was not determined.

TABL. 25. BEZROBOTNI POPRZEDNIO PRACUJĄCY WEDŁUG RODZAJU DZIAŁALNOŚCI OSTATNIEGO MIEJSCA PRACY ORAZ WOJEWÓDZTW (dok.)
Stan w końcu II półrocza 2010
UNEMPLOYED PERSONS PREVIOUSLY IN EMPLOYMENT BY A KIND OF ACTIVITY OF THEIR LAST JOB AND VOIVODSHIPS (cont.)
As of the end of II semiannual 2010

WOJEWÓDZTWA VOIVODSHIPS	Bezrobotni poprzednio pracujący <i>Unemployed persons previously in employment</i>						
	według rodzaju działalności ostatniego miejsca pracy <i>by a kind of activity of their last job</i>						
	zakwaterowanie i gastronomia ^Δ <i>accommodation and communication^Δ</i>	działalność profesjonalna naukowa i techniczna <i>professional, scientific and technical activities</i>	administracja publiczna i obrona narodowa ^Δ <i>public administration and defence^Δ</i>	edukacja <i>education</i>	opieka zdrowotna i pomoc społeczna <i>human health and social work activities</i>	działalność związana z kulturą, rozrywką i rekreacją <i>arts, entertainment and recreation</i>	pozostała działalność usługowa <i>other service activities</i>
	w tysiącach <i>in thousands</i>						
POLSKA <i>POLAND</i>	45,8	31,3	96,1	33,1	34,9	18,3	102,3
Dolnośląskie	3,6	3,3	6,8	2,5	3,0	1,2	7,8
Kujawsko-pomorskie	3,0	2,0	9,8	2,6	2,4	1,2	7,9
Lubelskie	1,9	1,2	5,2	2,4	2,4	0,9	2,7
Lubuskie	1,0	0,7	3,0	1,0	0,9	0,5	1,4
Łódzkie	2,0	2,4	6,4	2,1	2,1	0,8	6,7
Małopolskie	4,4	1,8	5,3	2,5	2,7	3,8	7,8
Mazowieckie	3,2	4,1	11,3	3,4	3,2	1,6	12,5
Opolskie	1,0	0,8	3,2	0,8	1,0	0,6	2,6
Podkarpackie	3,7	2,4	7,0	2,6	2,5	1,4	5,7
Podlaskie	1,4	1,0	3,3	1,3	1,0	0,6	1,4
Pomorskie	3,7	1,7	4,2	1,8	1,8	0,8	6,1
Śląskie	4,3	3,9	4,5	3,0	3,7	1,4	15,4
Świętokrzyskie	1,4	1,0	5,2	1,2	1,1	0,5	4,9
Warmińsko-mazurskie	3,1	1,5	7,8	1,8	2,0	1,0	3,4
Wielkopolskie	3,4	1,7	6,6	2,3	2,7	0,9	9,1
Zachodniopomorskie	4,8	2,0	6,7	1,8	2,4	0,9	7,0

TABL. 26. BEZROBOTNI ZAREJESTROWANI POPRZEDNIO PRACUJĄCY WEDŁUG WYBRANYCH GRUP ZAWODÓW^a ORAZ OFERTY PRACY

Stan w końcu II półrocza 2010

UNEMPLOYED PERSONS BY PREVIOUSLY EMPLOYED SELECTED OCCUPATIONAL GROUPS^a AND JOB OFFERS

As of the end of II semiannual 2010

GRUPY ZAWODÓW OCCUPATIONAL GROUPS	Poprzednio pracujący <i>Previously employed</i>			Oferty pracy <i>Job offers</i>
	Ogółem <i>Total</i>	z ogółem <i>of total</i>		
		kobiety <i>women</i>	pozostający bez pracy dłużej niż 1 rok <i>out of job for period longer than 1 year</i>	
w tysiącach <i>in thousands</i>				
OGÓŁEM TOTAL	1549,6	777,0	456,1	23484
1. Przedstawiciele władz publicznych wyżsi urzę- dnicy i kierownicy <i>The public authorities representatives and Se- nior officials and managers</i>	8,8	3,7	2,4	344
2. Specjaliści <i>Professionals</i>	115,6	79,3	29,0	1457
3. Technicy i inny średni personel <i>Technicians and associate professionals</i>	193,8	113,1	57,5	2625
4. Pracownicy biurowi <i>Clerks</i>	71,8	51,2	21,6	1433
5. Pracownicy usług osobistych i sprzedawcy <i>Service workers and shop and market sales workers</i>	294,1	228,5	85,9	5670
6. Rolnicy, ogrodnicy, leśnicy i rybacy <i>Skilled agricultural and fishery workers</i>	35,8	20,2	12,9	106
7. Robotnicy przemysłowi i rzemieślnicy . . . <i>Craft and related trades workers</i>	434,8	111,8	130,4	5078
8. Operatorzy i monterzy maszyn i urządzeń <i>Plant and machine operators and assemblers</i>	89,2	21,7	27,0	2816
9. Pracownicy przy pracach prostych <i>Elementary occupations</i>	161,9	78,7	53,7	3487

^a Patrz uwagi do tablic pkt 6 na str. 9.

^a See comments to tables item 6 on page 12.

TABL. 27. BEZROBOTNI WEDŁUG WOJEWÓDZTW ORAZ POWIATÓW

Stan w końcu miesiąca

UNEMPLOYED PERSONS BY VOIVODSHIPS AND POWIATS

As of the end of month

WOJEWÓDZTWA VOIVODSHIPS POWIATY POWIATS	2009	2010								2011		
	12	03	06	07	08	09	10	11	12	01	02	03
	w osobach in person											
POLSKA POLAND	1892680	2076708	1843921	1812837	1800178	1812624	1818635	1858288	1954706	2104986	2150233	2133916
DOLNOŚLĄSKIE	146260	164697	145527	143153	142114	142876	142145	144264	150282	161387	164950	162718
Bolesławiecki	4782	5191	4388	4396	4384	4419	4373	4465	4552	4950	4962	4843
Dzierżoniowski	8089	8761	7372	7264	7223	7101	7009	7098	7359	7761	7701	7353
Głogowski	4589	5332	4467	4442	4436	4580	4404	4484	4528	4833	4984	4960
Górowski	2863	3250	2832	2874	2870	2901	2909	3106	3287	3525	3594	3508
Jaworski	3909	4402	3680	3694	3703	3660	3754	3886	4160	4517	4574	4396
Jeleniogórski	3838	4392	3786	3763	3835	4090	4240	4353	4414	4612	4693	4699
Kamienogórski	3401	3940	3281	3150	2976	3030	3006	3108	3323	3628	3768	3743
Kłodzki	13528	14983	12770	12340	12183	12430	12406	12993	13704	14570	14779	14852
Legnicki	2959	3336	2987	2944	2971	3013	2957	3034	3196	3522	3607	3567
Lubański	4585	5118	4604	4552	4471	4441	4464	4468	4683	4958	5059	4945
Lubiński	3145	3723	3276	3245	3341	3508	3617	3628	3778	4195	4314	4201
Lwówecki	3606	3733	3340	3258	3201	3313	3413	3510	3754	3978	4021	4015
Milicki	2209	2419	2059	2058	2039	2060	2013	2093	2224	2387	2458	2400
Oleśnicki	5420	6385	5554	5690	5694	5672	5714	5885	6109	6594	6602	6329
Oławski	3553	3965	3665	3470	3484	3438	3367	3297	3545	3748	3765	3720
Polkowicki	3199	3436	3312	3277	3295	3279	3365	3321	3409	3569	3594	3399
Strzeliński	2590	2830	2522	2541	2539	2464	2385	2428	2590	2775	2891	2845
Średzki	2349	2672	2336	2156	2125	2082	2166	2204	2378	2504	2533	2464
Świdnicki	8361	9358	7389	7092	7003	6936	7134	7447	7907	8835	9073	9010
Trzebnicki	3585	4093	3477	3469	3529	3530	3413	3383	3519	3913	4080	3950
Wałbrzyski	12286	13736	12019	11902	11533	11437	11231	11199	11511	12385	12596	12647
Wołowski	3444	3767	3233	3142	3064	3087	3206	3321	3597	3846	3978	3944
Wrocławski	2600	3030	2811	2774	2772	2764	2774	2771	2792	2982	3140	3161
Ząbkowicki	4670	5547	5369	4933	4666	4737	4664	4611	5437	6038	6411	6189
Zgorzelecki	4687	5246	4826	4641	4554	4714	4182	4469	4334	4589	4791	4745
Złotoryjski	4130	4332	3912	3851	3807	3838	3819	3894	4183	4535	4622	4412
M. Jelenia Góra	3537	4121	3580	3685	3729	3791	3906	3937	4045	4214	4259	4106
M. Legnica	4164	5062	4639	4478	4528	4416	4263	4263	4426	5126	5274	5310
M. Wrocław	16182	18537	18041	18072	18159	18145	17991	17608	17538	18298	18827	19005
KUJAWSKO-POMORSKIE	134127	145774	128145	125084	123914	125266	126416	130536	139401	149274	152180	150515
Aleksandrowski	3668	4427	3934	3703	3681	3784	3928	4113	4242	4527	4561	4438
Brodnicki	4672	5020	4064	3862	3936	4137	4123	4400	4739	5202	5304	5044
Bydgoski	4363	4976	4374	4348	4310	4193	4329	4500	4677	5041	5073	5057
Chełmiński	3699	3947	3328	3238	3130	3254	3268	3479	3814	4123	4192	4226
Golubsko-Dobrzyński	3328	3530	2783	2732	2858	2973	3072	3171	3535	3791	3939	3960
Grudziądzki	3607	3775	3189	3114	3118	3142	3072	3171	3811	4144	4162	4019
Inowrocławski	14126	14901	13595	13033	12553	12695	12768	13184	13927	14610	14993	15223
Lipnowski	6621	7363	6463	6383	6447	6481	6385	6655	7266	7863	8027	8142
Mogileński	3798	4142	3872	3763	3767	3809	3728	3745	3793	4006	4154	4044
Nakielski	6264	7221	6072	5755	5787	5734	5831	6006	6454	7063	7113	6974
Radziejowski	3687	3744	3259	3222	3236	3256	3262	3392	3637	3796	3885	3856
Rypiński	3689	3816	3181	2996	2880	2950	2989	3016	3367	3631	3686	3576
Sępoleński	3454	3585	2943	2983	2895	2952	3086	3221	3608	3730	3786	3630
Świecki	6809	7393	6547	6295	6144	6332	6338	6421	7300	7641	7766	7586

TABL. 27. BEZROBOTNI WEDŁUG WOJEWÓDZTW ORAZ POWIATÓW (cd.)

Stan w końcu miesiąca

UNEMPLOYED PERSONS BY VOIVODSHIPS AND POWIATS (cont.)

As of the end of month

WOJEWÓDZTWA VOIVODSHIPS POWIATY POWIATS	2009	2010								2011		
	12	03	06	07	08	09	10	11	12	01	02	03
	w osobach in person											
Toruński	5889	6360	5856	5496	5388	5592	5490	5475	6103	7183	7392	7276
Tucholski	3140	3585	3157	3156	3086	3217	3268	3300	3505	3847	3884	3833
Wąbrzeski	2642	2783	2508	2583	2586	2621	2628	2739	2816	3001	2970	2921
Włocławski	7768	8155	7134	6992	6973	7231	7352	7751	8453	8872	9095	8983
Żniński	5554	6331	4970	4868	4792	4642	4693	5202	5426	5849	6015	6116
M. Bydgoszcz	12374	13768	12457	12545	12566	12326	12700	12775	13043	13767	13890	13765
M. Grudziądz	8166	8699	7913	7718	7639	7628	7619	7784	8178	8803	8973	8749
M. Toruń	7653	8116	7025	6850	6791	6837	6835	7095	7481	8120	8409	8279
M. Włocławek	9156	10137	9521	9449	9351	9480	9652	9941	10226	10664	10911	10818
LUBELSKIE	117237	125836	109767	108467	107930	108159	108622	112670	119709	129158	132491	132028
Bialski	6454	6665	5423	5311	5360	5519	5653	5745	5942	6523	6913	7075
Biłgorajski	3785	4078	2989	2988	2884	2779	2853	3053	3442	3990	4081	3988
Chełmski	5184	5487	4891	4825	4869	4835	4811	5049	5338	5773	6017	5928
Hrubieszowski	4953	5169	5000	4846	4766	4644	4671	4824	5213	5727	5812	5767
Janowski	3295	3485	2932	2940	2913	2946	2992	3130	3455	3759	3793	3609
Krasnostawski	4349	4585	4179	4184	4180	4153	4033	4090	4227	4551	4742	4832
Kraśnicki	6944	6784	5876	5719	5595	5698	5891	6241	6937	7265	7260	6917
Lubartowski	5638	6192	5394	5237	5206	5177	5198	5237	5625	6089	6166	6145
Lubelski	5163	5916	5207	5260	5242	5289	5461	5689	5832	6331	6518	6464
Łęczyński	2853	3078	2488	2492	2450	2425	2555	2623	2818	3089	3155	3074
Łukowski	4870	5353	4595	4539	4535	4420	4180	4328	4823	5280	5409	5519
Opolski	4592	4950	4176	3919	3896	3899	4013	4276	4462	4735	4903	4994
Parczewski	1983	2257	2102	1983	1973	1911	1909	1951	2130	2313	2373	2368
Puławski	4891	5329	4471	4301	4353	4452	4585	4940	5286	5878	6027	6051
Radzyński	3429	3629	3295	3275	3256	3246	3293	3409	3576	3753	3802	3814
Rycki	2548	3035	2599	2553	2519	2497	2465	2574	2697	2986	3123	3228
Świdnicki	4162	4627	4269	4275	4326	4549	4335	4568	4757	4868	4845	4847
Tomaszowski	5819	6320	5038	4899	4802	4759	4699	5051	5406	5919	6108	6095
Włodawski	3439	3809	2969	2946	2951	2955	3042	3185	3554	3877	3973	3873
Zamojski	6128	6428	5648	5541	5456	5460	5526	5844	6307	6758	6939	6949
M. Biała Podlaska	3659	3906	3310	3177	3245	3230	3307	3250	3293	3614	3811	3909
M. Chełm	3792	3973	3605	3627	3667	3595	3519	3660	3895	4192	4350	4288
M. Lublin	14784	16131	15005	15311	15273	15567	15418	15614	16080	16940	17388	17323
M. Zamość	4523	4650	4306	4319	4213	4154	4213	4339	4614	4948	4983	4971
LUBUSKIE	61062	66123	56966	55882	55482	55444	55159	55984	59225	65041	64991	63476
Gorzowski	2782	3099	2734	2769	2828	2731	2657	2649	2792	3220	3253	3270
Krośnieński	4988	5171	4070	3993	3963	4001	3989	4067	4580	4855	4930	4822
Międzyrzecki	4584	4737	4340	4242	4248	4408	4452	4594	4713	5097	5190	4990
Nowosolski	7838	8243	6833	6688	6774	6879	6900	7170	7497	7991	8025	7984
Słubicki	3581	3942	3774	3644	3475	3301	3179	3062	3242	3241	3195	2925
Strzelecko-Drezdenecki	4570	5005	3988	3858	3899	4130	4192	4167	4355	4712	4788	4696
Sulęciński	1855	2088	1749	1652	1610	1559	2004	2071	1751	1978	1915	1843
Świebodziński	2393	2457	2074	2086	1942	1993	4065	4123	2100	2470	2492	2256
Zielonogórski	4346	5042	4123	4129	4135	4087	5616	5800	4213	4884	4884	4800
Żagański	6706	6958	5921	5933	5807	5529	5716	5606	6686	7202	6840	6580
Żarski	6510	7075	6255	6011	5790	5878	2028	2128	5975	6526	6611	6530
Wschowski	2103	2270	1998	1954	1948	2007	4400	4481	2246	2438	2418	2348
M. Gorzów Wielkopolski	4443	5054	4555	4468	4517	4504	4398	4455	4546	5227	5298	5309
M. Zielona Góra	4363	4982	4552	4455	4546	4437	1563	1611	4529	5200	5152	5123

TABL. 27. BEZROBOTNI WEDŁUG WOJEWÓDZTW ORAZ POWIATÓW (cd.)

Stan w końcu miesiąca

UNEMPLOYED PERSONS BY VOIVODSHIPS AND POWIATS (cont.)

As of the end of month

WOJEWÓDZTWA VOIVODSHIPS POWIATY POWIATS	2009	2010								2011		
	12	03	06	07	08	09	10	11	12	01	02	03
	w osobach in person											
ŁÓDZKIE	128105	142706	129342	126964	124214	123182	123816	125775	131617	141688	145400	145763
Bełchatowski	6071	6733	5578	5664	5542	5418	5340	5617	5950	6462	6697	6611
Kutnowski	7554	8335	7365	7153	6870	6615	6634	6723	7220	7719	7915	7962
Łaski	3025	3444	3120	3064	3046	3129	3124	3274	3440	3655	3730	3777
Łęczycki	2940	3002	2690	2531	2509	2721	2718	2776	3020	3167	3191	3285
Łowicki	3174	3608	3197	3181	3099	3091	3059	3143	3294	3571	3724	3750
Łódzki wschodni	2377	2966	2626	2573	2517	2525	2621	2658	2795	3295	3342	3328
Opoczyński	5817	6559	5651	5267	4988	4819	4724	4602	4905	5302	5467	5569
Pabianicki	6311	6845	6478	6247	6254	6330	6903	6602	6724	7603	7951	7983
Pajęczański	2824	3189	2969	2822	2691	2585	2507	2573	2791	3004	3081	3016
Piotrkowski	3512	4092	3698	3711	3586	3557	3590	3709	3987	4244	4412	4438
Poddębicki	1980	2234	2036	1960	1916	1843	1849	1909	2245	2439	2518	2479
Radomszczański	6848	7522	6787	6718	6636	6630	6565	6599	6859	7339	7494	7504
Rawski	1788	2193	1838	1853	1805	1796	1782	1777	1798	1914	1924	1888
Sieradzki	6632	7479	6063	5708	5517	5531	5767	5866	6517	7225	7492	7333
Skierniewicki	998	1177	1062	1134	1109	1043	1039	1068	1179	1306	1349	1317
Tomaszowski	8366	8986	7947	7901	7764	7515	7605	7863	8243	8782	8854	8780
Wieluński	4067	4342	3613	3496	3491	3449	3401	3489	3767	4088	4154	4098
Wieruszowski	2298	2401	2048	1941	1898	1865	1854	1953	2090	2327	2416	2382
Zduńskowolski	3398	3990	3414	3246	3205	3219	3303	3415	3613	4093	4155	4060
Zgierski	9101	10551	9571	9269	9227	9443	9585	9772	9810	10431	10700	10684
Brzeziński	1650	1872	1656	1682	1591	1532	1563	1595	1709	1824	1880	1883
M. Łódź	31973	34992	34116	33990	33097	32914	32726	33129	33727	35503	36312	37020
M. Piotrków Trybunalski	3636	4145	3971	3965	3930	3788	3798	3836	4016	4238	4382	4414
M. Skierniewice	1765	2049	1848	1888	1926	1824	1759	1827	1918	2157	2260	2202
MAŁOPOLSKIE	130007	145582	128972	126679	125886	127720	129501	134395	142221	152137	155581	154439
Bocheński	3192	3650	3192	3047	2956	2942	3015	3129	3385	3603	3781	3847
Brzeski	4314	4652	4264	4101	4032	4046	4002	4071	4133	4439	4555	4495
Chrzanowski	5343	6206	5084	4938	4847	4939	5115	5386	5896	6475	6652	6549
Dąbrowski	4654	4765	4303	4097	4028	4131	4040	4248	4675	4968	4998	4982
Gorlicki	6534	7341	6128	5959	5931	5984	5971	6166	6446	6987	7168	7001
Krakowski	8474	9625	8645	8396	8349	8189	8239	8549	9868	10568	10822	10816
Limanowski	8890	9754	8811	8652	8761	8912	8935	9036	9530	9938	10106	10091
Miechowski	1835	2062	1668	1696	1794	1800	1788	1870	2006	2209	2458	2430
Myślenicki	5180	5928	5608	5407	5399	5364	5427	5524	5788	6387	6516	6494
Nowosądecki	11143	12931	10997	10768	10583	10748	10949	11970	12642	13458	13675	13454
Nowotarski	6576	7307	6366	6422	6511	6778	7143	7479	7942	8375	8452	8440
Olkuski	6344	6951	6231	6007	5939	6257	6248	6307	6618	7119	7256	7184
Oświęcimski	5728	6442	5780	5744	5681	5973	6064	6234	6531	7006	7175	7251
Proszowicki	1958	1994	1819	1798	1809	1887	1921	2000	2207	2297	2359	2269
Suski	3034	3235	2658	2599	2564	2705	2860	3024	3248	3544	3629	3657
Tarnowski	8676	9352	8126	8023	7923	7981	8096	8399	9237	9947	10018	9567
Tatrzński	2356	2520	2589	2558	2627	2817	2853	2897	2807	2914	2936	3038
Wadowicki	6664	7207	6174	6076	6047	6054	6254	6552	6897	7515	7635	7616
Wielicki	3474	4120	3610	3567	3505	3554	3676	3709	3919	4213	4389	4421
M. Kraków	16021	18874	17611	17569	17537	17533	17679	18505	18722	19774	20429	20513
M. Nowy Sącz	4412	5005	4112	4190	4154	4191	4288	4362	4366	4747	4871	4773
M. Tarnów	5205	5661	5196	5065	4909	4935	4938	4978	5358	5654	5701	5551

TABL. 27. BEZROBOTNI WEDŁUG WOJEWÓDZTW ORAZ POWIATÓW (cd.)
Stan w końcu miesiąca
UNEMPLOYED PERSONS BY VOIVODSHIPS AND POWIATS (cont.)
As of the end of month

WOJEWÓDZTWA VOIVODSHIPS POWIATY POWIATS	2009	2010								2011		
	12	03	06	07	08	09	10	11	12	01	02	03
	w osobach in person											
MAZOWIECKIE	224480	246213	227872	225203	224799	225641	225825	229251	238341	252886	258760	261159
Białobrzeski	1928	1981	1703	1634	1648	1723	1753	1835	1998	2174	2186	2200
Ciechanowski	5093	5648	5224	5147	5079	4965	4882	5030	5336	5783	5994	6091
Garwoliński	5570	5927	5157	4949	4891	4760	4771	4744	4963	5171	5271	5385
Gostyniński	3693	4154	3306	3238	3330	3331	3507	3638	3886	4142	4250	4272
Grodziski	1846	2183	1856	1834	1902	1929	1906	1938	2034	2192	2271	2279
Grójecki	3263	3511	3337	3033	3217	3169	3195	3234	3331	3550	3590	3675
Kozienicki	4389	4787	4125	4037	4032	3959	4010	4131	4575	4872	5006	5013
Legionowski	3346	3516	3250	3205	3242	3300	3196	3230	3263	3666	3803	4019
Lipski	2566	2679	2059	2038	2064	2174	2145	2328	2571	2702	2762	2785
Łosicki	1882	1830	1620	1548	1568	1565	1560	1611	1689	1901	1979	2014
Makowski	4313	4334	4173	3983	3840	3886	3813	3523	3820	4125	4465	4661
Miński	3650	4226	4086	3996	4106	4071	4030	4130	4177	4682	4902	5119
Mławski	4470	4632	4131	4043	4128	4108	4040	4126	4213	4551	4713	4680
Nowodworski	2866	3305	3180	3281	3329	3340	3314	3314	3467	3642	3739	3835
Ostrołęcki	4972	5500	4609	4505	4479	4578	4958	5108	5496	5900	6105	6163
Ostrowski	4829	5358	4794	4806	4767	4725	4690	4558	4774	5192	5343	5365
Otwocki	3483	3941	3569	3534	3666	3649	3537	3575	3605	3886	3979	4081
Piaseczyński	4599	5163	4843	4757	4726	4700	4857	4943	5047	5289	5535	5609
Płocki	7070	7796	6653	6238	6139	6349	6565	6684	7241	8031	8242	8451
Płoński	5597	6083	5623	5619	5534	5606	5484	5389	5552	5905	6022	6131
Pruszkowski	3865	4420	4325	4138	4182	4201	4161	4167	4125	4374	4414	4404
Przasnyski	3287	3239	2890	2844	2856	2653	2670	2789	3157	3383	3448	3455
Przysuski	5196	5265	5082	5111	5048	5063	4963	5079	5339	5630	5759	5794
Pułtuski	3645	4019	3856	3758	3686	3712	3774	3874	3978	4181	4244	4173
Radomski	16440	17305	15781	15677	15717	16252	16055	15718	16858	17640	17720	17409
Siedlecki	2762	3150	2695	2647	2611	2797	2843	2960	3143	3343	3409	3491
Sierpecki	3685	4126	3591	3610	3670	3708	3781	3823	3921	4175	4278	4292
Sochaczewski	3404	3831	3460	3344	3363	3384	3218	3252	3375	3828	3797	3820
Sokołowski	2046	2215	2112	2074	2065	2065	2087	2148	2360	2440	2455	2414
Szydłowiecki	5530	5720	5176	5048	5059	4995	5178	5338	5521	5760	5943	6029
Warszawski zachodni . .	2464	2589	2595	2645	2702	2724	2653	2681	2732	2872	2973	2963
Węgrowski	4201	4345	3941	4013	4028	3822	3774	3842	3877	4028	4059	4018
Wołomiński	8551	9360	9030	9099	9070	9045	8908	8952	9161	9930	10122	10117
Wyszkowski	4485	5023	4348	4319	4262	4094	4362	4273	4598	4750	4867	4963
Zwoleński	2952	3055	2557	2582	2628	2681	2843	2857	3173	3376	3435	3372
Żuromiński	3773	3894	3469	3535	3464	3404	3401	3458	3599	3801	3870	3832
Żyrardowski	3358	3629	3578	3571	3522	3516	3412	3415	3583	3881	3985	3950
M. Ostrołęka	3670	4118	3656	3538	3510	3561	3681	3731	3909	4216	4272	4346
M. Plock	7078	7916	6844	6940	6987	7079	7250	7263	7207	8192	8643	8837
M. Radom	19959	20992	19324	19426	19443	19698	19527	20414	21442	21930	22121	21972
M Siedlce	3402	3707	3333	3238	3173	3291	3286	3326	3605	3817	3860	3947
M. St. Warszawa	31302	37741	38931	38621	38066	38009	37785	38822	38640	39983	40929	41733
OPOLSKIE	47129	51560	45418	44623	44672	45457	44399	45850	48775	53718	54169	52438
Brzeski	5810	6446	5822	5879	5840	5600	5422	5505	6078	6915	6758	6607
Głubczycki	2845	3064	2651	2488	2529	2579	2645	2724	3025	3251	3297	3153
Kędzierzyńsko-Kozielski .	4476	4739	4223	4124	4173	4466	4331	4505	4508	5105	5148	5030

TABL. 27. BEZROBOTNI WEDŁUG WOJEWÓDZTW ORAZ POWIATÓW (cd.)

Stan w końcu miesiąca

UNEMPLOYED PERSONS BY VOIVODSHIPS AND POWIATS (cont.)

As of the end of month

WOJEWÓDZTWA VOIVODSHIPS POWIATY POWIATS	2009	2010								2011		
	12	03	06	07	08	09	10	11	12	01	02	03
	w osobach in person											
Kluczborski	3345	3514	2920	2865	2869	3050	2958	3003	3310	3648	3724	3644
Krapkowicki	2764	2989	2475	2421	2434	2498	2454	2513	2730	2951	2924	2753
Namysławski	2748	2740	2496	2533	2500	2423	2369	2367	2661	2775	2911	2839
Nyski	8479	9717	8345	7685	7695	7766	7466	8071	8770	10066	10096	9671
Oleski	2067	2273	2075	1997	1918	2018	2003	2005	2128	2303	2329	2227
Opolski	4629	5255	4741	4785	4693	4821	4744	4838	4948	5394	5584	5418
Prudnicki	3235	3345	2918	2913	3007	3161	3142	3252	3464	3649	3614	3493
Strzelecki	2597	2769	2391	2442	2456	2431	2402	2520	2674	2866	2836	2732
M. Opole	4134	4709	4361	4491	4558	4644	4463	4547	4479	4795	4948	4871
PODKARPACKIE	141944	149463	133593	131884	131607	131551	132082	135561	142263	150543	153183	151759
Bieszczadzki	2096	2094	1813	1822	1830	1798	1824	1886	2060	2167	2179	2156
Brzozowski	6697	6963	6059	6043	5957	5925	6004	6219	6640	6933	7045	6924
Dębicki	6919	7470	6625	6431	6449	6531	6599	6749	6889	7426	7603	7616
Jarosławski	9515	10011	9155	9106	9159	9311	9106	9241	9505	10024	10223	10200
Jasielski	9620	9889	8817	8833	8713	8834	8890	9176	9540	10035	10166	10078
Kolbuszowski	4129	4289	3660	3609	3571	3628	3673	3794	3966	4207	4269	4240
Krośnieński	6367	6995	6273	6108	6061	6025	6078	6345	6616	7146	7215	7097
Leżajski	5320	5638	5016	4800	4792	4626	4652	4912	5211	5381	5506	5557
Lubaczowski	4521	4821	4109	4096	4008	4073	4010	4231	4554	4847	4914	4741
Łańcucki	5160	5494	4828	4756	4772	4717	4907	5061	5237	5602	5703	5674
Mielecki	8833	9197	8394	8131	8173	8100	8011	8191	8451	8841	8885	8853
Niżański	5684	5692	5239	5151	5113	5045	5051	5193	5558	5955	6070	6071
Przemyski	5564	5798	5301	5306	5367	5331	5434	5545	5735	6099	6162	6063
Przeworski	6154	6317	5529	5602	5743	5769	5970	6111	6352	6630	6813	6905
Ropczycko-Sędziszowski . .	5105	5350	4874	4866	4891	4802	4694	4717	5034	5489	5732	5652
Rzeszowski	7839	8422	7395	7406	7403	7475	7465	7766	8233	8764	8987	8890
Sanocki	5252	5691	5038	4933	4818	4865	4949	5105	5394	5598	5599	5524
Stalowowolski	7085	7634	6771	6744	6666	6458	6344	6371	6696	7162	7336	7269
Strzyżowski	5763	5979	5270	5046	5071	5072	5216	5338	5958	6117	6142	5956
Tarnobrzeski	3727	3748	2999	2853	2783	2823	2845	2965	3165	3375	3511	3493
Leski	2595	2730	2229	2198	2186	2236	2356	2533	2734	2829	2829	2789
M. Krosno	2230	2395	2219	2159	2130	2154	2164	2227	2305	2557	2579	2507
M. Przemyśl	5397	5634	5454	5424	5500	5476	5416	5389	5413	5607	5687	5627
M. Rzeszów	7389	8092	7805	7817	7869	7888	7882	7893	8199	8708	8864	8694
M. Tarnobrzeg	2983	3120	2721	2644	2582	2589	2542	2603	2818	3044	3164	3183
PODLASKIE	61169	65562	58446	58463	58341	58658	58796	60035	63761	69475	70488	68501
Augustowski	3859	4105	3536	3437	3431	3477	3610	3733	4016	4345	4384	4190
Białostocki	7614	8173	7414	7546	7426	7529	7552	7666	8054	8547	8637	8476
Bielski	2072	2269	1915	1886	1926	1945	1934	1964	2140	2435	2481	2359
Grajewski	3876	4042	3861	3960	3944	3953	3939	3949	4227	4557	4541	4266
Hajnowski	2392	2273	1865	1885	1869	1802	1815	1859	2108	2312	2313	2190
Kolneński	3044	2939	2481	2482	2549	2544	2480	2746	3065	3452	3461	3283
Łomżyński	2041	2233	1876	1848	1924	1973	1963	2032	2169	2449	2506	2362
Moniecki	1691	1734	1582	1616	1662	1760	1739	1786	1829	1956	2000	1984
Sejneński	1687	1751	1637	1610	1592	1588	1511	1551	1700	2030	2017	1915
Siemiatycki	1406	1464	1331	1300	1345	1324	1373	1370	1552	1694	1778	1777

TABL. 27. BEZROBOTNI WEDŁUG WOJEWÓDZTW ORAZ POWIATÓW (cd.)
Stan w końcu miesiąca
UNEMPLOYED PERSONS BY VOIVODSHIPS AND POWIATS (cont.)
As of the end of month

WOJEWÓDZTWA VOIVODSHIPS POWIATY POWIATS	2009	2010								2011		
	12	03	06	07	08	09	10	11	12	01	02	03
	w osobach in person											
Sokółski	4440	4580	4306	4290	4262	4403	4396	4428	4618	4898	4919	4857
Suwałski	1346	1447	1135	1130	1128	1167	1150	1201	1327	1449	1518	1493
Wysokomazowiecki	1893	2234	1912	1818	1846	1889	1949	1967	2115	2480	2499	2415
Zambrowski	2669	2920	2354	2236	2219	2092	2117	2238	2530	2707	2685	2647
M. Białystok	14086	15530	14643	14857	14702	14653	14732	14767	15249	16360	16640	16458
M. Łomża	3487	3931	3317	3262	3264	3275	3300	3506	3653	4028	4104	3907
M. Suwałki	3566	3937	3281	3300	3252	3284	3236	3272	3409	3776	4005	3922
POMORSKIE	100267	111859	99854	97341	96897	98629	99097	100213	104694	114211	117126	116231
Bytowski	6569	6708	6195	6189	6142	6034	6029	6340	6715	7376	7290	7221
Chojnicki	6676	7411	6542	6235	6305	6757	6890	6797	7039	7636	7819	7718
Człuchowski	5064	5243	4674	4664	4471	4613	4784	4804	5132	5458	5459	5387
Gdański	2174	2711	2523	2480	2473	2502	2445	2399	2521	2752	2905	2899
Kartuski	3735	4384	4054	4069	3957	4115	4259	4351	4545	4873	4990	4952
Kościerski	4036	4270	3577	3519	3535	3634	3730	3810	4067	4445	4427	4388
Kwidziński	4531	4024	3393	3343	3247	3497	3438	3643	4076	4941	5252	5368
Lęborski	4402	4754	4049	3993	3930	4155	4315	4276	4569	4906	5024	4919
Malborski	4543	5287	4740	4621	4642	4592	4508	4561	4603	5130	5352	5353
Nowodworski	3193	3486	2788	2675	2733	2925	3042	3247	3493	3720	3763	3730
Pucki	3103	3646	2883	2548	2528	2847	2941	3034	3211	3577	3735	3739
Słupski	6790	7425	6725	6385	6558	6672	6704	6752	7115	7825	7846	7740
Starogardzki	8842	9642	8611	8451	8426	8341	8210	8223	8469	9268	9596	9271
Tczewski	5833	6715	5792	5544	5482	5427	5206	5284	5408	5912	6120	6163
Wejherowski	7311	8724	8361	8100	8083	8162	8224	8217	8472	9250	9524	9440
Sztumski	3226	3426	2828	2787	2810	2751	2782	2764	2974	3387	3508	3506
M. Gdańsk	9512	11437	10703	10481	10309	10289	10413	10560	10874	11598	12129	12016
M. Gdynia	5413	6500	5614	5458	5337	5356	5423	5452	5579	5901	5984	6076
M. Słupsk	4688	5329	5113	5135	5268	5280	5043	4998	5110	5451	5598	5579
M. Sopot	626	737	689	664	661	680	711	701	722	805	805	766
ŚLĄSKIE	168425	190158	172902	169931	168747	171634	173488	174420	181198	196184	201519	201401
Będziński	6573	7788	7015	6901	6723	6650	6457	6830	7064	7528	7578	7901
Bielski	4678	5213	4508	4428	4412	4552	4614	4654	4799	5074	51484	5166
Cieszyński	5987	6738	6253	6279	6052	6287	6356	6606	6782	7394	7470	7596
Częstochowski	6782	7202	6617	6584	6470	6709	6836	6967	7514	8134	8409	8348
Gliwicki	3099	3442	3174	3150	3142	3126	3265	3269	3435	3673	3767	3714
Kłobucki	3324	4229	3772	3637	3625	3555	3425	3554	3899	4233	4502	4620
Lubliniecki	2897	3214	2973	2965	2971	3012	3073	3050	3346	3596	3731	3747
Mikołowski	2220	2624	2513	2629	2649	2731	2744	2706	2643	2846	2866	2976
Myszkowski	4446	4970	4600	4604	4561	4552	4393	4325	4385	4802	5008	5076
Pszczynski	2492	2835	2607	2535	2649	2736	2595	2612	2699	3040	3199	3166
Raciborski	2554	3016	2637	2582	2454	2525	2586	2723	2896	3225	3319	3284
Rybnicki	1738	1946	1749	1694	1746	1813	1852	1838	1943	2191	2214	2118
Tarnogórski	4872	5621	5127	4932	4786	4907	4889	5039	5335	5951	6086	6050
Bieruńsko-lędziński	1140	1266	1179	1164	1146	1143	1196	1170	1283	1446	1530	1530
Wodzisławski	4969	5481	4613	4592	4578	4740	4885	4845	4878	5427	5688	5561
Zawierciański	7799	8339	7684	7596	7634	7573	7559	7265	7460	8157	8361	7969
Żywiecki	6750	7869	7168	6936	6801	6928	7059	7227	7278	7604	7718	7616
M. Bielsko-Biała	5466	6123	5451	5337	5351	5506	5610	5636	5720	6151	6242	6276
M. Bytom	9315	9998	9465	9317	9240	9516	9557	9302	9879	10250	10622	10914

TABL. 27. BEZROBOTNI WEDŁUG WOJEWÓDZTW ORAZ POWIATÓW (cd.)

Stan w końcu miesiąca

UNEMPLOYED PERSONS BY VOIVODSHIPS AND POWIATS (cont.)

As of the end of month

WOJEWÓDZTWA VOIVODSHIPS POWIATY POWIATS	2009	2010								2011		
	12	03	06	07	08	09	10	11	12	01	02	03
	w osobach in person											
M. Chorzów	4627	5543	4842	4677	4667	4760	4741	4789	4676	5137	5233	5332
M. Częstochowa	11383	12641	12244	12067	12021	12269	12724	12866	13220	14051	14605	14541
M. Dąbrowa Górnicza	6131	6429	5748	5739	5750	5811	5905	5896	6054	6412	6583	6505
M. Gliwice	6310	7004	6480	6503	6466	6389	6498	6383	6559	7009	7222	7184
M. Jastrzębie-Zdrój	3312	3732	3285	3153	2960	3029	3152	3192	3826	4143	4034	4125
M. Jaworzno	3377	3911	3390	3201	3078	3008	2980	3060	3240	3529	3640	3579
M. Katowice	6618	8380	7089	6809	6758	6961	7139	7262	7681	8434	8888	9122
M. Mysłowice	2489	2864	2390	2381	2419	2451	2603	2505	2659	2983	2977	2964
M. Piekary Śląskie	2422	2692	2608	2603	2476	2559	2617	2684	2695	2809	2886	2878
M. Ruda Śląska	3441	4142	3768	3577	3576	3693	3711	3777	3923	4295	4420	4316
M. Rybnik	3882	4510	3994	4038	4135	4341	4210	4161	4356	4776	4775	4704
M. Siemianowice Śląskie	2790	2676	2527	2467	2536	2485	2440	2576	2582	2923	2913	3013
M. Sosnowiec	10224	11090	10108	10085	10067	10113	10258	10154	10588	11717	12432	12325
M. Świętochłowice	1995	2372	2126	2027	2056	2186	2210	2259	2338	2557	2573	2513
M. Tychy	3222	3761	3511	3428	3438	3629	3800	3739	3741	4038	4204	4117
M. Zabrze	7206	8204	7758	7425	7478	7461	7549	7438	7722	8340	8330	8268
M. Żory	1895	2293	1929	1889	1876	1928	2000	2061	2100	2309	2346	2287
ŚWIĘTOKRZYSKIE	83819	89086	80387	79440	79030	79208	76892	77889	82141	88747	90872	89483
Buski	3213	3509	2648	2649	2628	2720	2761	2972	3305	3508	3598	3484
Jędrzejowski	4637	4965	4648	4608	4597	4662	4571	4576	4871	5143	5437	5547
Kazimierski	1918	1905	1805	1760	1753	1892	1850	1870	1911	2041	2068	2002
Kielecki	13612	13765	12550	12380	12533	12726	12463	12816	13261	14143	14424	14102
Konecki	7074	8088	6944	6734	6702	6797	6609	6756	7070	7557	7817	7948
Opatowski	5458	5382	4690	4773	4672	4480	3998	3992	4746	5337	5639	5617
Ostrowiecki	9454	9882	9210	8966	8944	8751	8450	8299	8708	9488	9651	9473
Pińczowski	1622	1741	1454	1402	1414	1464	1469	1533	1657	1780	1838	1810
Sandomierski	4356	4533	4131	4093	4041	4038	3922	4026	4295	4549	4650	4613
Skarżyski	7267	7699	7119	7003	6936	7102	6896	6977	7316	8057	8016	7861
Starachowicki	6974	7778	6851	6736	6597	6511	6497	6569	6741	7381	7274	6939
Staszowski	3924	4427	3823	3693	3617	3643	3277	3327	3773	4195	4583	4540
Włoszczowski	3025	3112	2952	2878	2862	2852	2796	2820	3049	3450	3455	3241
M. Kielce	11285	12300	11562	11765	11734	11570	11333	11356	11438	12118	12422	12306
WARMIŃSKO- -MAZURSKIE	109181	115863	98022	96233	95668	96250	97209	99712	105942	114688	117611	116390
Bartoszycki	7580	7408	6388	6342	6274	6184	6405	6551	6730	7204	7221	6999
Braniewski	4730	4681	3790	3722	3807	3969	3930	4032	4364	4599	4681	4668
Działdowski	6210	6279	5357	5254	5530	5373	5456	5611	5792	6205	6360	6163
Elbląski	5319	5747	4891	4687	4499	4774	4973	5110	5456	5857	6018	5807
Elcki	7675	8313	7181	7034	6896	6875	7028	7303	7793	8396	8562	8455
Giżycki	3951	4053	2954	2896	2904	2922	3088	3272	3755	4125	4197	4024
Iławski	3983	4527	3837	3809	3759	3837	3933	3719	3940	4445	4612	4714
Kętrzyński	6055	6663	5323	5254	5242	5140	5163	5421	6009	6472	6552	6565
Lidzbarski	4322	4462	3770	3685	3643	3754	3664	3754	3946	4243	4396	4448
Mragowski	4184	4419	3086	2988	3096	3278	3554	3904	4158	4573	4696	4717
Nidzicki	2218	2519	1937	1924	1843	1827	1887	1939	2138	2405	2536	2545
Nowomiejski	3066	3507	3176	3069	3063	3051	3057	3112	3162	3424	3399	3412
Olecki	3110	3184	2642	2667	2698	2813	2755	2884	2950	3208	3221	3137
Olsztyński	7687	8268	6881	6784	6698	6516	6654	6869	7574	8158	8463	8591
Ostródzki	8868	9259	7952	7664	7503	7662	7542	7637	7841	8478	8782	8687
Piski	6090	6515	5686	5827	5877	5794	5578	5665	6091	6946	7081	6811
Szczygieński	6367	6804	6038	5970	5860	5888	5865	6119	6605	6956	6985	6870
Gołdapski	2434	2392	1858	1852	1919	1986	1827	1903	2071	2237	2268	2175
Węgorzewski	2200	2366	1886	1825	1841	1929	1940	1968	2115	2322	2436	2418
M. Elbląg	7006	7978	7533	7247	7079	7095	7288	7392	7589	8042	8407	8271
M. Olsztyn	6126	6519	5856	5733	5637	5583	5622	5547	5863	6393	6738	6913
WIELKOPOLSKIE	133563	150693	130696	126968	124503	124885	125574	127990	135172	146807	150280	147581
Chodzieński	2853	3278	2915	2827	2802	2791	2644	2711	2957	3159	3184	3185
Czarnkowsko-Trzcianecki	5253	5604	4598	4537	4409	4492	4514	4649	4868	5250	5276	5086

TABL. 27. BEZROBOTNI WEDŁUG WOJEWÓDZTW ORAZ POWIATÓW (dok.)

Stan w końcu miesiąca

UNEMPLOYED PERSONS BY VOIVODSHIPS AND POWIATS (cont.)

As of the end of month

WOJEWÓDZTWA VOIVODSHIPS POWIATY POWIATS	2009	2010								2011		
	12	03	06	07	08	09	10	11	12	01	02	03
	w osobach in person											
Gnieźnieński	5999	6991	6521	6355	6280	6349	6427	6164	6386	6981	7271	7348
Gostyński	3930	4396	3776	3652	3509	3631	3706	3757	3930	4293	4368	4265
Grodziski	1796	2041	1848	1834	1797	1724	1710	1676	1748	1874	1914	1930
Jarociński	3732	4085	3787	3696	3578	3532	3429	3676	4010	4392	4290	4123
Kaliski	2536	2645	2336	2173	2114	2153	2122	2146	2493	2797	2869	2779
Kępiski	1192	1498	1407	1370	1345	1364	1404	1438	1470	1710	1808	1803
Kolski	5436	5716	4812	4645	4656	4836	4889	4786	4878	5310	5376	5329
Koniński	7214	8076	6728	6703	6726	6715	6905	7160	7928	8603	8805	8727
Kościański	2584	2983	2465	2385	2316	2316	2300	2412	2495	2721	2679	2624
Krotoszyński	3679	4295	3758	3575	3463	3308	3223	3154	3382	3794	3828	3799
Leszczyński	1728	1992	1652	1578	1579	1606	1623	1722	1890	2043	2065	1960
Międzychodzki	1285	1508	1235	1160	1119	1105	1088	1132	1177	1412	1396	1208
Nowotomyski	1969	2285	1791	1739	1700	1751	1724	1751	1837	2104	2214	2110
Obornicki	2034	2555	2405	2177	2131	2133	2052	2138	2177	2427	2535	2490
Ostrowski	8167	8945	7346	7067	6980	7050	6920	7072	7442	8072	8387	7986
Ostrzeszowski	2215	2601	2038	1964	1895	1937	1906	2077	2234	2522	2629	2577
Pilski	5974	6517	5776	5479	5448	5482	5541	5920	5984	6449	6669	6600
Pleszewski	3130	3715	3066	2984	3035	2953	2894	2986	3225	3584	3654	3555
Poznański	4846	5827	5135	4992	4794	4696	4708	4762	5028	5459	5586	5521
Rawicki	3172	3413	3086	3041	2967	2963	2913	2801	2999	3195	3246	3152
Słupecki	3823	4085	3566	3482	3380	3399	3543	3615	3868	4103	4159	4063
Szamotulski	3803	4419	3712	3664	3553	3574	3719	3673	3733	4001	4131	4093
Średzki	3130	3468	3193	3101	3042	3067	3096	3042	3104	3322	3387	3405
Śremski	2096	2465	2064	1923	1844	1782	1796	1837	1977	2125	2182	2109
Turecki	4175	4737	4075	4028	3838	3828	3860	3904	4203	4677	4815	4666
Wągrowiecki	4168	4802	4295	4238	4137	4227	4182	4426	4504	4771	4896	4903
Wolsztyński	1694	1862	1482	1506	1541	1539	1559	1594	1630	1814	1914	1810
Wrzesiński	4301	4766	3980	3777	3788	3849	3860	3833	3934	4265	4238	4255
Złotowski	4585	4889	4048	3890	3727	3688	3814	4088	4626	4916	4996	4878
M. Kalisz	3976	4380	4038	3932	3833	3942	3883	3864	4100	4494	4571	4386
M. Konin	4354	5034	4512	4537	4559	4530	4603	4673	5011	5352	5528	5556
M. Leszno	2556	2959	2498	2330	2293	2329	2442	2526	2744	2968	3012	2949
M. Poznań	10178	11861	10752	10627	10325	10244	10575	10825	11200	11848	12402	12351
ZACHODNIOPOMORSKIE	105905	115533	98012	96522	96374	98064	99614	103743	109964	119042	120632	120034
Białogardzki	5064	5211	4093	4175	4129	4347	4511	4891	5395	5694	5633	5467
Choszczeński	4418	4564	3676	3805	3931	3741	3696	3933	3952	4493	4592	4454
Drawski	5751	5618	4843	4718	4640	4595	4642	4718	5365	5792	5666	5686
Goleniowski	5320	5531	5301	5277	5317	5391	5261	5279	5439	5927	6085	5923
Gryficki	5303	5897	4101	3751	3739	4177	4646	4954	5248	5730	5805	5697
Gryfiński	5478	6101	5118	5044	5048	5111	5082	5525	5805	6258	6353	6224
Kamieński	3931	3981	2986	2929	2979	3309	3708	3992	4269	4560	4566	4467
Kołobrzeski	3590	4044	2929	2717	2775	2969	3329	3540	3680	4160	4233	4181
Koszaliński	5121	5612	4739	4660	4740	4932	5060	5309	5509	5978	6178	6113
Myśliborski	3747	4080	3353	3291	3230	3239	3305	3388	3751	4071	4130	4064
Policki	3857	4341	4180	4077	4009	4015	3961	4101	4138	4443	4468	4347
Pyrzycki	3810	3924	3361	3410	3394	3286	3200	3354	3709	4050	4056	4002
Sławieński	3761	4231	3301	3264	3358	3587	3727	3926	4231	4529	4529	4467
Stargardzki	7639	8436	7269	7051	6962	7080	6875	7103	7631	8291	8398	8542
Szczecinecki	7303	7831	6742	6628	6613	6590	6346	6526	7298	7760	7757	7822
Świdwiński	3966	4509	3762	3651	3707	3754	3838	3925	4380	4647	4504	4480
Wałecki	3475	3789	3158	3099	2984	3017	3057	3150	3444	3863	3915	3991
Łobeski	3550	3506	2774	2899	2929	2938	2909	3160	3223	3681	3734	3634
M. Koszalin	5020	5697	5266	5134	5070	5093	5165	5256	5384	5687	6052	6136
M. Szczecin	14316	17013	16138	15747	15713	15713	16012	16280	16500	17663	18283	18644
M. Świnoujście	1485	1617	922	1195	1107	1180	1284	1433	1613	1765	1695	1693

TABL. 28. WYBRANE DANE O BEZROBOTNYCH WEDŁUG REGIONÓW, WOJEWÓDZTW, PODREGIONÓW ORAZ POWIATÓW

Stan w końcu marca 2011 r.

SELECTED DATA ON UNEMPLOYED PERSONS BY REGIONS, VOIVODSHIPS, SUBREGIONS AND POWIATS

As of the end of March 2011

REGIONY <i>REGIONS</i> WOJEWÓDZTWA <i>VOIVODSHIPS</i> PODREGIONY <i>SUBREGIONS</i> POWIATY <i>POWIATS</i>	Ogółem <i>Total</i>	Z ogółem <i>Of total</i>					
		kobiety <i>women</i>	nie- posiadający prawa do zasiłku <i>unemployed persons not possessing benefit rights</i>	dotychczas niepracujący <i>previously not employed</i>	zwolnieni z przyczyn dotyczących zakładów pracy <i>terminated for company reasons</i>	zamieszkali na wsi <i>in rural areas</i>	
						ogółem <i>total</i>	w tym <i>of which</i>
							nie- posiadający prawa do zasiłku <i>persons not possessing benefit rights</i>
w osobach <i>in persons</i>							
POLSKA <i>POLAND</i>	2133916	1093698	1783738	432986	62530	931046	781392
REGION CENTRALNY	406922	197216	339570	80704	17346	164908	138860
ŁÓDZKIE	145763	72588	121021	22743	5909	49451	41253
<i>Podregion łódzki</i>	23878	11338	19416	3308	633	6959	5630
łódzki wschodni	3328	1578	2493	531	106	1917	1457
pabianicki	7983	3847	6479	937	179	1784	1463
zgierski	10684	5065	8838	1505	284	2366	1950
brzeziński	1883	848	1606	335	64	892	760
<i>Podregion m. Łódź</i>	37020	18039	30694	4207	3088	x	x
m. Łódź	37020	18039	30694	4207	3088	x	x
<i>Podregion piotrkowski</i>	37316	19515	30925	5809	1115	17324	14207
bełchatowski	6611	3813	5488	1072	184	2465	1997
opoczyński	5569	2988	4429	901	243	3660	2891
piotrkowski	4438	2201	3670	709	143	3984	3293
radomszczański	7504	4067	6376	1410	92	3633	3080
tomaszowski	8780	4206	7245	1231	324	3582	2946
m. Piotrków Trybunalski	4414	2240	3717	486	129	x	x
<i>Podregion sieradzki</i>	27145	13305	23080	5535	765	15419	13168
łaski	3777	1819	3224	594	226	2329	2011
pajęczański	3016	1617	2543	652	0	2253	1879
poddębicki	2479	1080	2148	518	18	1809	1589
sieradzki	7333	3623	6469	1968	75	3446	3095
wieluński	4098	1908	3411	879	113	2647	2195
wieruszowski	2382	1262	1955	440	185	1781	1490
zduńskowolski	4060	1996	3330	484	148	1154	909
<i>Podregion skierniewicki</i>	20404	10391	16906	3884	308	9749	8248
kutnowski	7962	4330	6373	1496	107	3417	2812
łęczycki	3285	1643	2971	935	19	2119	1929
łowicki	3750	1740	3132	560	2	2012	1690
rawski	1888	828	1559	322	12	884	746
skierniewicki	1317	686	1071	268	51	1317	1071
m. Skierniewice	2202	1164	1800	303	117	x	x
MAZOWIECKIE	261159	124628	218549	57961	11437	115457	97607
<i>Podregion ciechanowsko-płocki</i>	46586	22918	38345	9097	853	24822	20318
ciechanowski	6091	2878	5105	920	246	2777	2345
gostyniński	4272	2050	3371	878	202	2524	2058
mławski	4680	2289	3913	864	35	2598	2215
płocki	8451	4216	6701	1794	129	7614	6041
płoński	6131	3056	5138	1242	139	3869	3287
sierpecki	4292	2145	3491	1030	18	2747	2244
żuromiński	3832	1833	3012	976	18	2693	2128
m. Płock	8837	4451	7614	1393	66	x	x
<i>Podregion ostrołęcko-siedlecki</i>	49010	24060	42563	14256	806	28640	25169
łosicki	2014	931	1829	962	26	1504	1371
makowski	4661	2247	4026	1612	9	3162	2760
ostrołęcki	6163	3161	5452	1903	25	5854	5195

TABL. 28. WYBRANE DANE O BEZROBOTNYCH WEDŁUG REGIONÓW, WOJEWÓDZTW, PODREGIONÓW ORAZ POWIATÓW (cd.)

Stan w końcu marca 2011 r.

SELECTED DATA ON UNEMPLOYED PERSONS BY REGIONS, VOIVODSHIPS, SUBREGIONS AND POWIATS (cont.)

As of the end of March 2011

REGIONY WOJEWÓDZTWA PODREGIONY POWIATY	REGIONS VOIVODSHIPS SUBREGIONS POWIATS	Ogółem Total	Z ogółem Of total					
			kobiety women	nie- posiadający prawa do zasiłku unemployed persons not possessing benefit rights	dotychczas niepracujący previously not employed	zwolnieni z przyczyn dotyczących zakładów pracy terminated for company reasons	zamieszkali na wsi in rural areas	
							ogółem total	w tym of which
								nie- posiadający prawa do zasiłku persons not possessing benefit rights
w osobach in persons								
ostrowski		5365	2818	4864	1637	42	3197	2927
przasnyski		3455	1729	3064	1117	222	2127	1928
pułtuski		4173	1970	3345	1131	0	2293	1839
siedlecki		3491	1712	2984	1015	144	3379	2895
sokołowski		2414	1122	2116	660	20	1303	1167
węgrowski		4018	1827	3511	951	42	2683	2381
wyszkowski		4963	2237	4236	1564	16	3138	2706
m. Ostrołęka		4346	2327	3805	934	23	x	x
m. Siedlce		3947	1979	3331	770	237	x	x
Podregion radomski		64574	30484	54472	17110	4177	33581	28608
białobrzeski		2200	1008	1956	601	14	1545	1380
kozienicki		5013	2471	4496	1271	60	3605	3248
lipski		2785	1311	2539	900	5	2341	2149
przysuski		5794	2693	4797	2039	117	5071	4253
radomski		17409	8127	14353	4641	1408	13907	11490
szydlowiecki		6029	2985	4920	1281	391	4499	3683
zwoleński		3372	1551	3071	1129	61	2613	2405
m. Radom		21972	10338	18340	5248	2121	x	x
Podregion m.st. Warszawa		41733	19722	34516	5291	3013	x	x
m. st. Warszawa		41733	19722	34516	5291	3013	x	x
Podregion warszawski-wschodni		32556	14581	26540	6796	1716	15696	12907
garwoliński		5385	2263	4652	1569	352	3780	3265
legionowski		4019	1907	3088	843	344	1714	1323
miński		5119	2375	4087	931	253	2847	2279
nowodworski		3835	1776	3198	766	20	1842	1543
otwocki		4081	1828	3315	733	287	1457	1177
wołomiński		10117	4432	8200	1954	460	4056	3320
Podregion warszawski-zachodni		26700	12863	22113	5411	872	12718	10605
grodziski		2279	1172	1751	370	95	981	729
grójecki		3675	1831	3185	1072	9	2121	1881
piaseczyński		5609	2628	4644	949	299	2970	2465
pruszkowski		4404	2120	3572	795	88	1520	1247
sochaczewski		3820	1867	3225	1131	29	1944	1658
warszawski zachodni		2963	1365	2370	396	224	1746	1391
żyrardowski		3950	1880	3366	698	128	1436	1234
REGION POŁUDNIOWY		355840	188047	300163	73041	11041	128104	106370
MAŁOPOLSKIE		154439	80009	129064	33933	4835	85570	71209
Podregion krakowski		30277	15185	25625	7101	1014	22668	19152
bocheński		3847	2206	3227	752	187	2613	2191
krakowski		10816	5261	9135	2459	484	8331	6992
miechowski		2430	1247	2229	984	78	1715	1586
myślenicki		6494	3095	5310	1441	12	4853	3954
proszowicki		2269	1087	2088	823	13	1841	1708
wielicki		4421	2289	3636	642	240	3315	2721
Podregion m. Kraków		20513	10173	16763	3555	894	x	x
m. Kraków		20513	10173	16763	3555	894	x	

TABL. 28. WYBRANE DANE O BEZROBOTNYCH WEDŁUG REGIONÓW, WOJEWÓDZTW, PODREGIONÓW ORAZ POWIATÓW (cd.)

Stan w końcu marca 2011 r.

SELECTED DATA ON UNEMPLOYED PERSONS BY REGIONS, VOIVODSHIPS, SUBREGIONS AND POWIATS (cont.)

As of the end of March 2011

REGIONY <i>REGIONS</i> WOJEWÓDZTWA <i>VOIVODSHIPS</i> PODREGIONY <i>SUBREGIONS</i> POWIATY <i>POWIATS</i>	Ogółem <i>Total</i>	Z ogółem <i>Of total</i>					
		kobiety <i>women</i>	nie- posiadający prawa do zasiłku <i>unemployed persons not possessing benefit rights</i>	dotychczas niepracujący <i>previously not employed</i>	zwolnieni z przyczyn dotyczących zakładów pracy <i>terminated for company reasons</i>	zamieszkali na wsi <i>in rural areas</i>	
						ogółem <i>total</i>	w tym <i>of which</i>
							nie- posiadający prawa do zasiłku <i>persons not possessing benefit rights</i>
w osobach <i>in persons</i>							
Podregion nowosądecki	46797	24210	38168	10555	1348	30888	24920
gorlicki	7001	3820	6063	1765	349	4589	3974
limanowski	10091	5458	8059	2100	233	8336	6670
nowosądecki	13454	7353	10241	2849	326	10961	8388
nowotarski	8440	3911	7110	2193	85	5368	4462
tatrzański	3038	1238	2644	732	170	1634	1426
m. Nowy Sącz	4773	2430	4051	916	185	x	x
Podregion oświęcimski	32257	17480	27212	6552	1104	16366	13586
chrzanowski	6549	3381	5558	1133	304	2228	1840
olkuski	7184	3892	6319	1930	164	3382	2958
oświęcimski	7251	4249	6031	951	331	2935	2383
suski	3657	1887	2980	908	46	2659	2145
wadowicki	7616	4071	6324	1630	259	5162	4260
Podregion tarnowski	24595	12961	21296	6170	475	15648	13551
brzeski	4495	2389	3919	1146	64	3510	3048
dąbrowski	4982	2547	4265	1258	188	3718	3211
tarnowski	9567	5031	8294	2729	132	8420	7292
m. Tarnów	5551	2994	4818	1037	91	x	x
ŚLĄSKIE	201401	108038	171099	39108	6206	42534	35161
Podregion bielski	26654	13836	21657	3190	659	13729	11112
bielski	5166	2707	4095	506	252	3663	2873
cieszyński	7596	3903	6200	1040	68	3996	3259
żywiecki	7616	3917	6263	1193	40	6070	4980
m. Bielsko-Biała	6276	3309	5099	451	299	x	x
Podregion bytomski	23589	12784	20677	4557	680	3896	3296
lubliniecki	3747	1875	3139	609	116	2285	1924
tarnogórski	6050	3261	5193	1263	298	1611	1372
m. Bytom	10914	6027	9800	2112	224	x	x
m. Piekary Śląskie	2878	1621	2545	573	42	x	x
Podregion częstochowski	32585	15738	27149	6387	1299	12687	10350
częstochowski	8348	3899	6993	1745	151	7042	5925
kłobucki	4620	2314	3696	901	149	3600	2860
myszkowski	5076	2558	3952	845	678	2045	1565
m. Częstochowa	14541	6967	12508	2896	321	x	x
Podregion gliwicki	19166	10618	16974	4344	414	1414	1207
gliwicki	3714	2096	3222	1010	43	1414	1207
m. Gliwice	7184	3812	6310	1790	90	x	x
m. Zabrze	8268	4710	7442	1544	281	x	x
Podregion katowicki	27260	14971	22996	4342	659	x	x
m. Chorzów	5332	2881	4667	779	50	x	x
m. Katowice	9122	4816	7565	1164	215	x	x
m. Mysłowice	2964	1726	2466	564	237	x	x
m. Ruda Śląska	4316	2494	3646	868	6	x	x
m. Siemianowice Śląskie	3013	1635	2483	487	142	x	x
m. Świętochłowice	2513	1419	2169	480	9	x	x
Podregion rybnicki	22079	13326	19186	4685	470	3873	3334
raciborski	3284	1854	2820	402	33	1135	994
rybnicki	2118	1277	1812	602	5	1127	939
wodzisławski	5561	3303	4861	1274	170	1611	1401

TABL. 28. WYBRANE DANE O BEZROBOTNYCH WEDŁUG REGIONÓW, WOJEWÓDZTW, PODREGIONÓW ORAZ POWIATÓW (cd.)

Stan w końcu marca 2011 r.

SELECTED DATA ON UNEMPLOYED PERSONS BY REGIONS, VOIVODSHIPS, SUBREGIONS AND POWIATS (cont.)

As of the end of March 2011

REGIONY WOJEWÓDZTWA PODREGIONY POWIATY	REGIONY VOIVODSHIPS SUBREGIONS POWIATS	Ogółem Total	Z ogółem Of total					
			kobiety women	nie- posiadający prawa do zasiłku unemployed persons not possessing benefit rights	dotychczas niepracujący previously not employed	zwolnieni z przyczyn dotyczących zakładów pracy terminated for company reasons	zamieszkali na wsi in rural areas	
							ogółem total	w tym of which
								nie- posiadający prawa do zasiłku persons not possessing benefit rights
w osobach in persons								
m. Jastrzębie-Zdrój		4125	2621	3702	829	81	x	x
m. Rybnik		4704	2818	4071	1243	17	x	x
m. Żory		2287	1453	1920	335	64	x	x
Podregion sosnowiecki		38279	20151	32924	9454	1435	4098	3562
będziński		7901	4231	6856	1675	216	1584	1363
zawierciański		7969	4051	6919	1574	229	2514	2199
m. Dąbrowa Górnicza		6505	3406	5496	1108	329	x	x
m. Jaworzno		3579	2062	3008	687	212	x	x
m. Sosnowiec		12325	6401	10645	4410	449	x	x
Podregion tyski		11789	6614	9536	2149	590	2837	2300
mikołowski		2976	1630	2454	555	10	321	258
pszczyński		3166	1832	2604	718	239	2226	1825
bieruńsko-lęczyński		1530	905	1215	302	81	290	217
m. Tychy		4117	2247	3263	574	260	x	x
REGION WSCHODNI		441771	218809	383967	120261	10124	236792	206682
LUBELSKIE		132028	64668	118650	40777	3632	70863	64573
Podregion bialski		21039	10289	18995	6746	536	12092	11045
bialski		7075	3624	6472	2328	149	5172	4764
parczewski		2368	1132	2201	760	1	1659	1553
radzyński		3814	1725	3482	1372	20	2690	2485
włodawski		3873	1864	3349	1375	168	2571	2243
m. Biała Podlaska		3909	1944	3491	911	198	x	x
Podregion chełmsko-zamojski		42818	21140	38774	13714	622	26119	23963
biłgorajski		3988	1910	3353	1330	9	2460	2125
chełmski		5928	3066	5364	1628	57	5508	4993
hrubieszowski		5767	2752	5352	2124	26	4056	3814
krasnostawski		4832	2403	4493	2022	169	3333	3136
tomaszowski		6095	2908	5568	2052	15	4613	4265
zamojski		6949	3396	6360	2390	139	6149	5630
m. Chełm		4288	2261	3818	957	47	x	x
m. Zamość		4971	2444	4466	1211	160	x	x
Podregion lubelski		37853	18673	33611	9880	1486	13726	12298
lubartowski		6145	3029	5452	1432	146	4158	3736
lubelski		6464	3076	5767	2063	51	5632	5001
łęczyński		3074	1705	2812	1062	34	1964	1810
świdnicki		4847	2337	4096	1710	375	1972	1751
m. Lublin		17323	8526	15484	3613	880	x	x
Podregion puławski		30318	14566	27270	10437	988	18926	17267
janowski		3609	1598	3371	1447	93	2657	2504
kraśnicki		6917	3389	6469	3068	385	4083	3892
łukowski		5519	2743	4808	1602	173	3679	3241
opolski		4994	2340	4413	1694	34	3480	3137
puławski		6051	2949	5336	1869	224	3228	2874
rycki		3228	1547	2873	757	79	1799	1619

TABL. 28. WYBRANE DANE O BEZROBOTNYCH WEDŁUG REGIONÓW, WOJEWÓDZTW, PODREGIONÓW ORAZ POWIATÓW (cd.)

Stan w końcu marca 2011 r.

SELECTED DATA ON UNEMPLOYED PERSONS BY REGIONS, VOIVODSHIPS, SUBREGIONS AND POWIATS (cont.)

As of the end of March 2011

REGIONY WOJEWÓDZTWA PODREGIONY POWIATY	REGIONS VOIVODSHIPS SUBREGIONS POWIATS	Ogółem Total	Z ogółem Of total					
			kobiety women	nie- posiadający prawa do zasiłku unemployed persons not possessing benefit rights	dotychczas niepracujący previously not employed	zwolnieni z przyczyn dotyczących zakładów pracy terminated for company reasons	zamieszkali na wsi in rural areas	
							ogółem total	w tym of which
								nie- posiadający prawa do zasiłku persons not possessing benefit rights
w osobach in persons								
PODKARPACKIE		151759	77669	129955	40272	3627	94076	80299
Podregion krośnieński		37075	19415	30688	9256	823	26019	21403
bieszczadzki		2156	1119	1842	599	8	1273	1119
brzozowski		6924	3772	5579	1571	129	6275	5091
jasielski		10078	5220	8367	2807	151	6905	5750
krośnieński		7097	3757	5621	1759	314	6363	5025
sanocki		5524	2863	4839	1302	78	2949	2607
leski		2789	1374	2268	628	23	2254	1811
m. Krosno		2507	1310	2172	590	120	x	x
Podregion przemyski		33536	16598	29012	10269	888	20518	17838
jarosławski		10200	5050	8827	3322	182	6467	5631
lubaczowski		4741	2246	3858	1295	29	3043	2534
przemyski		6063	2931	5100	1804	276	6063	5100
przeworski		6905	3482	6373	2517	83	4945	4573
m. Przemyśl		5627	2889	4854	1331	318	x	x
Podregion rzeszowski		39106	19582	33826	10666	411	24670	21309
kolbuszowski		4240	2075	3819	1243	145	3671	3312
łańcucki		5674	2707	4845	1723	17	4507	3843
ropczycko-sędziszowski		5652	2994	5026	1977	29	4041	3624
rzeszowski		8890	4354	7591	2203	38	7234	6130
strzyżowski		5956	2947	5002	1736	104	5217	4400
m. Rzeszów		8694	4505	7543	1784	78	x	x
Podregion tarnobrzeski		42042	22074	36429	10081	1505	22869	19749
dębicki		7616	4157	6517	1664	134	4465	3812
leżajski		5557	2744	4661	1792	12	4101	3437
mielecki		8853	4858	7897	2091	248	4605	4126
niżański		6071	2982	5058	1527	290	3901	3234
stalowowolski		7269	3650	6422	1684	508	3049	2731
tarnobrzeski		3493	1974	3076	736	177	2748	2409
m. Tarnobrzeg		3183	1709	2798	587	136	x	x
PODLASKIE		68501	32027	60080	17205	1394	22872	20506
Podregion białostocki		29791	13582	26341	7511	614	6879	6194
białostocki		8476	3750	7474	2257	313	4601	4064
sokólski		4857	2177	4475	1475	115	2278	2130
m. Białostok		16458	7655	14392	3779	186	x	x
Podregion łomżyński		20940	9936	18325	5370	406	9135	8194
bielski		2359	1154	2070	559	31	734	678
hajnowski		2190	997	1903	403	88	1001	883
kolneński		3283	1519	2930	1041	96	1859	1703
łomżyński		2362	1164	2050	623	22	2074	1799
siemiatycki		1777	796	1587	553	9	1006	911
wysokomazowiecki		2415	1053	2131	790	31	1400	1262
zambrowski		2647	1297	2357	715	54	1061	958
m. Łomża		3907	1956	3297	686	75	x	x
Podregion suwalski		17770	8509	15414	4324	374	6858	6118
augustowski		4190	1952	3774	991	92	1651	1519
grajewski		4266	2049	3575	1230	31	1460	1257
moniecki		1984	837	1814	655	56	958	889
sejneński		1915	828	1625	489	14	1296	1140
suwalski		1493	766	1313	383	31	1493	1313
m. Suwałki		3922	2077	3313	576	150	x	x

TABL. 28. WYBRANE DANE O BEZROBOTNYCH WEDŁUG REGIONÓW, WOJEWÓDZTW, PODREGIONÓW ORAZ POWIATÓW (cd.)

Stan w końcu marca 2011 r.

SELECTED DATA ON UNEMPLOYED PERSONS BY REGIONS, VOIVODSHIPS, SUBREGIONS AND POWIATS (cont.)

As of the end of March 2011

REGIONY WOJEWÓDZTWA PODREGIONY POWIATY	REGIONS VOIVODSHIPS SUBREGIONS POWIATS	Ogółem Total	Z ogółem Of total					
			kobiety women	nie- posiadający prawa do zasiłku unemployed persons not possessing benefit rights	dotychczas niepracujący previously not employed	zwolnieni z przyczyn dotyczących zakładów pracy terminated for company reasons	zamieszkali na wsi in rural areas	
							ogółem total	w tym of which
								nie- posiadający prawa do zasiłku persons not possessing benefit rights
w osobach in persons								
ŚWIĘTOKRZYSKIE		89483	44445	75282	22007	1471	48981	41304
Podregion kielecki		58629	28714	47266	11882	988	27324	21454
kielecki		14102	6849	11163	3615	111	13131	10406
konecki		7948	4035	6009	1329	61	5663	4265
ostrowiecki		9473	4881	7694	1981	318	2941	2405
skarżyski		7861	3855	6325	1384	143	2668	2164
starachowicki		6939	3276	5271	878	145	2921	2214
m. Kielce		12306	5818	10804	2695	210	x	x
Podregion sandomiersko- -jędrzejowski		30854	15731	28016	10125	483	21657	19850
buski		3484	1592	3129	1204	69	2582	2341
jędrzejowski		5547	3047	4964	1441	211	3487	3153
kazimierski		2002	943	1888	980	39	1450	1381
opatowski		5617	2751	5324	2249	75	4374	4169
pińczowski		1810	963	1610	578	1	1137	1029
sandomierski		4613	2261	4269	1756	41	3029	2843
staszowski		4540	2371	3899	1065	37	3008	2578
włoszczowski		3241	1803	2933	852	10	2590	2356
REGION PÓŁNOCNO- -ZACHODNI		331091	176731	271421	59200	10640	143924	118445
LUBUSKIE		63476	33458	51261	12243	1095	25922	21056
Podregion gorzowski		23033	11971	18334	3577	433	9731	7820
gorzowski		3270	1810	2645	537	44	2149	1718
międzyrzecki		4990	2623	3917	769	187	2531	2018
ślubicki		2925	1517	2385	542	8	1466	1258
strzelecko-drezdenecki		4696	2417	3656	780	135	2576	2028
sulęciński		1843	914	1466	246	35	1009	798
m. Gorzów Wielkopolski		5309	2690	4265	703	24	x	x
Podregion zielonogórski		40443	21487	32927	8666	662	16191	13236
krośnieński		4822	2647	3934	930	26	2221	1767
nowosolski		7984	4304	6505	1528	177	3069	2509
świebodziński		2256	1166	1852	565	1	1296	1079
zielonogórski		4800	2546	3956	1368	54	3148	2602
żagański		6580	3508	5404	1081	190	2642	2184
żarski		6530	3442	5111	1156	72	2712	2161
wschowski		2348	1252	1972	322	60	1103	934
m. Zielona Góra		5123	2622	4193	1716	82	x	x
WIELKOPOLSKIE		147581	81214	121906	23795	7079	69058	57586
Podregion kaliski		31008	17421	25672	5240	1780	15641	12941
jarociński		4123	2310	3405	661	189	2475	2041
kaliski		2779	1474	2385	668	215	2713	2330
kępiński		1803	1016	1403	252	181	1226	955
krotoszyński		3799	2407	3113	633	321	1309	1082
ostrowski		7986	4395	6662	1298	189	3729	3088
ostrzeszowski		2577	1553	2164	556	126	1638	1397
pleszewski		3555	1941	2876	652	174	2551	2048
m. Kalisz		4386	2325	3664	520	385	x	x
Podregion koniński		39944	21733	34801	7159	1059	20801	18231
gnieźnieński		7348	4048	6087	1120	398	2392	1975
kolski		5329	2935	4767	1310	169	3180	2841

TABL. 28. WYBRANE DANE O BEZROBOTNYCH WEDŁUG REGIONÓW, WOJEWÓDZTW, PODREGIONÓW ORAZ POWIATÓW (cd.)

Stan w końcu marca 2011 r.

SELECTED DATA ON UNEMPLOYED PERSONS BY REGIONS, VOIVODSHIPS, SUBREGIONS AND POWIATS (cont.)

As of the end of March 2011

REGIONY WOJEWÓDZTWA PODREGIONY POWIATY	REGIONS VOIVODSHIPS SUBREGIONS POWIATS	Ogółem Total	z ogółem of total					
			kobiety women	nie- posiadający prawa do zasiłku unemployed persons not possessing benefit rights	dotychczas niepracujący previously not employed	zwolnieni z przyczyn dotyczących zakładów pracy terminated for company reasons	zamieszkali na wsi in rural areas	
							ogółem total	w tym of which
								nie- posiadający prawa do zasiłku persons not possessing benefit rights
w osobach in persons								
koniński		8727	4658	7726	1692	20	7415	6569
słupecki		4063	2233	3598	743	156	2886	2571
turecki		4666	2691	4018	711	285	2749	2363
wrzesiński		4255	2391	3676	789	17	2179	1912
m. Konin		5556	2777	4929	794	14	x	x
Podregion leszczyński		22008	12210	17717	3076	1018	11563	9265
gostyński		4265	2323	3400	568	295	2423	1935
grodziski		1930	993	1593	301	90	1240	1037
kościański		2624	1533	2055	330	2	1399	1112
leszczyński		1960	1131	1578	237	103	1804	1450
miedzichodzki		1208	700	946	185	3	643	505
nowotomyski		2110	1028	1597	300	36	1184	880
rawicki		3152	1818	2674	416	296	1507	1263
wolsztyński		1810	1034	1448	340	42	1363	1083
m. Leszno		2949	1650	2426	399	151	x	x
Podregion pilski		24652	13758	20353	3787	875	11652	9758
chodzieski		3185	1846	2676	455	77	1471	1254
czarnkowsko-trzcianecki		5086	2766	4287	693	70	2626	2238
pilski		6600	3490	5303	1041	303	2304	1857
wągrowiecki		4903	2922	4206	880	325	2735	2386
złotowski		4878	2734	3881	718	100	2516	2023
Podregion poznański		17618	9858	13811	3017	1202	9401	7391
obornicki		2490	1464	1938	413	25	1191	930
poznański		5521	3026	3929	627	611	3232	2272
szamotulski		4093	2320	3430	827	305	1954	1660
średzki		3405	1872	2892	893	108	2106	1814
śremski		2109	1176	1622	257	153	918	715
Podregion m. Poznań		12351	6234	9552	1516	1145	x	x
m. Poznań		12351	6234	9552	1516	1145	x	x
ZACHODNIOPOMORSKIE		120034	62059	98254	23162	2466	48944	39803
Podregion koszaliński		48343	24915	38309	7151	1486	22103	17380
białogardzki		5467	2639	4203	737	507	2248	1744
drawski		5686	2893	4521	852	146	2455	1976
kołobrzeski		4181	1996	3373	944	190	2093	1704
koszaliński		6113	3248	4642	975	108	4864	3713
ślawieński		4467	2242	3435	570	82	2320	1733
szczecinecki		7822	4246	6091	1093	13	3555	2845
świdwiński		4480	2285	3449	621	102	2609	1998
walecki		3991	2289	3412	604	130	1959	1667
m. Koszalin		6136	3077	5183	755	208	x	x
Podregion stargardzki		30393	15881	24846	6644	485	15780	13127
choszczeński		4454	2268	3698	1289	137	2619	2178
gryficki		5697	2883	4287	1044	14	3093	2388
myśliborski		4064	2179	3459	811	107	2028	1761
pyrzycki		4002	2029	3411	935	44	2497	2151
stargardzki		8542	4625	6955	1724	174	3507	2890
łobeski		3634	1897	3036	841	9	2036	1759
Podregion m. Szczecin		18644	9039	16264	3980	43	x	x
m. Szczecin		18644	9039	16264	3980	43	x	x

TABL. 28. WYBRANE DANE O BEZROBOTNYCH WEDŁUG REGIONÓW, WOJEWÓDZTW, PODREGIONÓW ORAZ POWIATÓW (cd.)

Stan w końcu marca 2011 r.

SELECTED DATA ON UNEMPLOYED PERSONS BY REGIONS, VOIVODSHIPS, SUBREGIONS AND POWIATS (cont.)

As of the end of March 2011

REGIONY WOJEWÓDZTWA PODREGIONY POWIATY	REGIONS VOIVODSHIPS SUBREGIONS POWIATS	Ogółem Total	Z ogółem Of total					
			kobiety women	nie- posiadający prawa do zasiłku unemployed persons not possessing benefit rights	dotychczas niepracujący previously not employed	zwolnieni z przyczyn dotyczących zakładów pracy terminated for company reasons	zamieszkali na wsi in rural areas	
							ogółem total	w tym of which
								nie- posiadający prawa do zasiłku persons not possessing benefit rights
w osobach in persons								
Podregion szczeciński		22654	12224	18835	5387	452	11061	9296
goleniowski		5923	3300	4787	1330	120	2990	2466
gryfiński		6224	3302	5310	1512	66	3846	3305
kamieński		4467	2402	3590	939	25	2382	1945
policki		4347	2331	3742	1268	237	1843	1580
m. Świnoujście		1693	889	1406	338	4	x	x
REGION POŁUDNIOWO- -ZACHODNI		215156	110396	178054	33747	5317	80665	67571
DOLNOŚLĄSKIE		162718	83226	132861	24371	3659	57255	47293
Podregion jeleniogórski		39904	19533	33159	6226	1204	16663	13994
bolesławiecki		4843	2490	4215	848	10	2491	2157
jaworski		4396	2149	3519	599	67	1989	1630
jeleniogórski		4699	2161	3658	640	322	2584	2023
kamiennogórski		3743	1643	2953	366	101	1512	1161
lubański		4945	2407	4169	775	245	1927	1675
lwówecki		4015	1954	3347	864	108	2071	1754
zgorzelecki		4745	2623	4179	804	95	1781	1611
złotoryjski		4412	2177	3725	732	15	2308	1983
m. Jelenia Góra		4106	1929	3394	598	241	x	x
Podregion legnicko-głogowski		24945	13783	21080	4717	448	8250	7029
głogowski		4960	3061	4292	857	54	1446	1281
górowski		3508	1775	2913	680	144	2126	1783
legnicki		3567	1875	2837	638	57	2122	1682
lubiński		4201	2484	3525	937	149	1118	991
polkowicki		3399	1991	3026	684	12	1438	1292
m. Legnica		5310	2597	4487	921	32	x	x
Podregion wałbrzyski		50051	24974	39678	6724	662	15228	12209
dzierzoniowski		7353	3658	5526	717	185	1311	1006
kłodzki		14852	7128	11829	2222	54	5668	4537
świdnicki		9010	4651	7315	1181	225	2940	2412
wałbrzyski		12647	6569	10021	1450	184	1642	1274
ząbkowicki		6189	2968	4987	1154	14	3667	2980
Podregion wrocławski		28813	14923	23699	4778	884	17114	14061
milicki		2400	1364	1890	357	95	1743	1391
oleśnicki		6329	3435	5310	1135	232	2772	2339
oławski		3720	1845	3162	692	93	1431	1227
strzeliński		2845	1361	2190	469	118	1875	1429
średzki		2464	1174	2076	435	122	2073	1759
trzebnicki		3950	2040	3281	633	43	2498	2079
wołowski		3944	1985	3332	734	99	2088	1781
wrocławski		3161	1719	2458	323	82	2634	2056
Podregion m. Wrocław		19005	10013	15245	1926	461	x	x
m. Wrocław		19005	10013	15245	1926	461	x	x
OPOLSKIE		52438	27170	45193	9376	1658	23410	20278
Podregion nyski		26254	13268	22216	4274	697	12370	10529
brzeski		6607	3437	5201	1105	164	2958	2341
kluczborski		3644	2009	3143	510	97	1667	1459
namysłowski		2839	1573	2501	382	107	1890	1683

TABL. 28. WYBRANE DANE O BEZROBOTNYCH WEDŁUG REGIONÓW, WOJEWÓDZTW, PODREGIONÓW ORAZ POWIATÓW (cd.)

Stan w końcu marca 2011 r.

SELECTED DATA ON UNEMPLOYED PERSONS BY REGIONS, VOIVODSHIPS, SUBREGIONS AND POWIATS (cont.)

As of the end of March 2011

REGIONY WOJEWÓDZTWA PODREGIONY POWIATY	REGIONS VOIVODSHIPS SUBREGIONS POWIATS	Ogółem Total	Z ogółem Of total					
			kobiety women	nie- posiadający prawa do zasiłku unemployed persons not possessing benefit rights	dotychczas niepracujący previously not employed	zwolnieni z przyczyn dotyczących zakładów pracy terminated for company reasons	zamieszkali na wsi in rural areas	
							ogółem total	w tym of which
								nie- posiadający prawa do zasiłku persons not possessing benefit rights
w osobach in persons								
nyski		9671	4540	8214	1571	192	4526	3835
prudnicki		3493	1709	3157	706	137	1329	1211
Podregion opolski		26184	13902	22977	5102	961	11040	9749
głubczycki		3153	1599	2809	622	60	1600	1433
kedzierzyńsko-kozielski		5030	2770	4534	1174	151	1453	1322
krapkowicki		2753	1621	2444	504	108	1095	992
oleski		2227	1142	1905	456	24	1340	1166
opolski		5418	2784	4687	886	308	4284	3703
strzelecki		2732	1430	2419	790	74	1268	1133
m. Opole		4871	2556	4179	670	236	x	x
REGION PÓŁNOCNY . . .		383136	202499	310563	66033	8062	176653	143464
KUJAWSKO-POMORSKIE . .		150515	80435	123183	26307	2725	67675	55607
Podregion bydgosko-toruński . .		34377	17904	27714	4397	890	9288	7343
bydgoski		5057	2681	4254	751	69	3513	2945
toruński		7276	3923	5544	1239	120	5775	4398
m. Bydgoszcz		13765	6936	11197	1505	303	x	x
m. Toruń		8279	4364	6719	902	398	x	x
Podregion grudziądzki		43968	23735	35928	7411	934	22892	18855
brodnicki		5044	2840	4340	866	4	2868	2474
chełmiński		4226	2231	3209	549	29	2570	1933
golubsko-dobrzyński		3960	2120	3206	874	6	2285	1869
grudziądzki		4019	2202	3250	720	73	3383	2768
sępoleński		3630	1889	2890	660	42	2178	1771
świecki		7586	4070	6648	1380	402	5176	4565
tucholski		3833	2068	3012	783	125	2714	2124
wąbrzeski		2921	1556	2218	476	14	1718	1351
m. Grudziądz		8749	4759	7155	1103	239	x	x
Podregion włocławski		72170	38796	59541	14499	901	35495	29409
aleksandrowski		4438	2217	3864	776	11	2400	2103
inowrocławski		15223	8519	11701	2323	57	5334	4245
lipnowski		8142	4094	6857	2565	181	5842	4961
mogileński		4044	2383	3153	770	140	2394	1909
nakielski		6974	3692	5398	1198	368	3925	3069
radziejowski		3856	1946	3246	1048	16	2889	2450
rypiński		3576	2109	3135	772	21	2163	1898
włocławski		8983	4596	7612	2242	34	6911	5886
żniński		6116	3529	4811	995	30	3637	2888
m. Włocławek		10818	5711	9764	1810	43	x	x
POMORSKIE		116231	61581	93448	17887	3179	52179	41906
Podregion gdański		24760	13002	20226	4588	724	15000	12258
gdański		2899	1649	2309	618	66	2138	1705
kartuski		4952	2586	4099	967	59	4145	3442
nowodworski		3730	1945	3024	575	231	2570	2109
pucki		3739	1852	3032	691	77	2059	1652
wejherowski		9440	4970	7762	1737	291	4088	3350

TABL. 28. WYBRANE DANE O BEZROBOTNYCH WEDŁUG REGIONÓW, WOJEWÓDZTW, PODREGIONÓW ORAZ POWIATÓW (dok.)

Stan w końcu marca 2011 r.

SELECTED DATA ON UNEMPLOYED PERSONS BY REGIONS, VOIVODSHIPS, SUBREGIONS AND POWIATS (cont.)

As of the end of March 2011

REGIONY WOJEWÓDZTWA PODREGIONY POWIATY	REGIONS VOIVODSHIPS SUBREGIONS POWIATS	Ogółem Total	Z ogółem Of total					
			kobiety women	nie- posiadający prawa do zasiłku unemployed persons not possessing benefit rights	dotychczas niepracujący previously not employed	zwolnieni z przyczyn dotyczących zakładów pracy terminated for company reasons	zamieszkali na wsi in rural areas	
							ogółem total	w tym of which
								nie- posiadający prawa do zasiłku persons not possessing benefit rights
w osobach in persons								
Podregion słupski		38564	20658	30568	5189	1000	20181	15825
bytowski		7221	4008	5356	1046	64	4836	3651
chojnicki		7718	4114	6090	1123	376	3427	2743
człuchowski		5387	3014	4247	977	209	3280	2594
łęborski		4919	2695	4017	571	145	2119	1705
słupski		7740	3982	6097	864	95	6519	5132
m. Słupsk		5579	2845	4761	608	111	x	x
Podregion starogardzki		34049	18225	27358	5355	618	16998	13823
kościerski		4388	2247	3730	683	224	2842	2411
kwidzyński		5368	2669	4132	696	95	2627	2073
malborski		5353	2951	4215	788	181	2011	1629
starogardzki		9271	5044	7328	1714	66	4834	3818
tczewski		6163	3280	5166	805	33	2315	1964
sztumski		3506	2034	2787	669	19	2369	1928
Podregion trójmiejski		18858	9696	15296	2755	837	x	x
m. Gdańsk		12016	6056	9757	1958	397	x	x
m. Gdynia		6076	3282	4912	712	393	x	x
m. Sopot		766	358	627	85	47	x	x
WARMIŃSKO-MAZURSKIE		116390	60483	93932	21839	2158	56799	45951
Podregion elbląski		41722	22500	34038	7175	1090	20136	16337
braniewski		4668	2501	3768	1079	18	2660	2139
działdowski		6163	3595	4846	1072	188	3549	2801
elbląski		5807	3131	4818	1128	121	4242	3546
iławski		4714	2524	3693	721	87	2075	1668
nowomiejski		3412	1905	2781	543	48	2620	2126
ostródzki		8687	4694	6987	1630	267	4990	4057
m. Elbląg		8271	4150	7145	1002	361	x	x
Podregion etcki		27020	13851	21749	5736	304	13227	10840
etcki		8455	4157	6747	2006	128	3482	2796
giżycki		4024	2150	3301	713	84	1812	1502
olecki		3137	1635	2566	656	18	1955	1611
piski		6811	3419	5334	1402	56	3224	2617
gołdapski		2175	1233	1798	415	9	1332	1123
węgorzewski		2418	1257	2003	544	9	1422	1191
Podregion olsztyński		47648	24132	38145	8928	764	23436	18774
bartoszycki		6999	3582	5721	1302	52	3679	3092
ketrzyński		6565	3097	5286	1013	41	3437	2794
lidzbarski		4448	2224	3537	727	98	1941	1563
mrągowski		4717	2351	3547	976	84	2430	1801
nidzicki		2545	1365	1894	486	83	1626	1231
olsztyński		8591	4435	6621	1559	226	5794	4521
szczycieński		6870	3600	5633	1414	143	4529	3772
m. Olsztyn		6913	3478	5906	1451	37	x	x

TABL. 29. STOPA BEZROBOCIA WEDŁUG WOJEWÓDZTW, PODREGIONÓW ORAZ POWIATÓW^{a)}

Stan w końcu miesiąca

UNEMPLOYMENT RATE^{a)} BY VOIVODSHIPS, SUBREGIONS AND POWIATS

As of the end of month

WOJEWÓDZTWA VOIVODSHIPS PODREGIONY SUBREGIONS POWIATY POWIATS	2009	2010								2011		
	12	03	06	07	08	09	10	11	12	01	02	03
	w % %											
POLSKA POLAND	12,1	13,0	11,7	11,5	11,4	11,5	11,5	11,7	12,3	13,0	13,2	13,1
DOLNOŚLĄSKIE	12,8	14,1	12,7	12,5	12,4	12,4	12,4	12,5	13,0	13,7	13,9	13,7
<i>Podregion jeleniogórski</i>	<i>18,1</i>	<i>19,6</i>	<i>17,5</i>	<i>17,3</i>	<i>17,2</i>	<i>17,4</i>	<i>17,4</i>	<i>17,7</i>	<i>18,3</i>	<i>19,1</i>	<i>19,4</i>	<i>19,1</i>
Bolesławiecki	15,8	16,9	14,6	14,6	14,5	14,6	14,5	14,7	15,0	16,0	16,0	15,7
Jaworski	21,4	23,4	20,3	20,4	20,4	20,2	20,6	21,1	22,3	23,6	23,8	23,1
Jeleniogórski	19,5	21,6	19,1	19,0	19,3	20,3	20,9	21,3	21,6	22,1	22,4	22,4
Kamiennogórski	23,2	25,8	22,4	21,7	20,7	21,0	20,8	21,4	22,5	23,9	24,6	24,5
Lubański	25,4	27,4	25,3	25,1	24,7	24,6	24,7	24,7	25,6	26,5	26,9	26,4
Lwówecki	24,8	25,4	23,3	22,9	22,5	23,1	23,6	24,1	25,4	26,3	26,5	26,5
Zgorzelecki	13,9	15,2	14,1	13,6	13,4	13,8	12,4	13,1	12,8	13,3	13,8	13,7
Złotoryjski	26,4	27,3	25,2	24,9	24,7	24,8	24,7	25,1	26,5	27,9	28,2	27,3
m. Jelenia Góra	9,6	11,0	9,6	9,9	10,0	10,1	10,4	10,4	10,7	11,0	11,1	10,7
<i>Podregion legnicko-głogowski</i>	<i>11,5</i>	<i>13,0</i>	<i>11,7</i>	<i>11,5</i>	<i>11,6</i>	<i>11,7</i>	<i>11,6</i>	<i>11,8</i>	<i>12,2</i>	<i>13,0</i>	<i>13,3</i>	<i>13,1</i>
Głogowski	14,4	16,3	14,0	13,9	13,9	14,2	13,8	14,0	14,1	14,8	15,1	15,1
Górowski	24,9	27,2	24,6	24,8	24,8	25,0	25,0	26,2	27,4	28,6	29,0	28,5
Legnicki	18,2	20,0	18,2	18,0	18,1	18,3	18,0	18,4	19,2	20,6	21,0	20,8
Lubiński	8,2	9,6	8,5	8,4	8,6	9,0	9,2	9,3	9,6	10,5	10,7	10,5
Polkowicki	8,7	9,2	8,9	8,8	8,8	8,8	9,0	8,9	9,1	9,4	9,4	9,0
m. Legnica	8,8	10,4	9,6	9,3	9,4	9,1	8,8	8,8	9,2	10,3	10,6	10,7
<i>Podregion wałbrzyski</i>	<i>20,2</i>	<i>22,0</i>	<i>19,4</i>	<i>18,9</i>	<i>18,6</i>	<i>18,6</i>	<i>18,5</i>	<i>18,8</i>	<i>19,7</i>	<i>20,8</i>	<i>21,1</i>	<i>20,9</i>
Dzierżoniowski	24,5	25,9	22,7	22,4	22,3	22,0	21,7	21,9	22,6	23,3	23,2	22,3
Kłodzki	24,4	26,3	23,3	22,6	22,4	22,7	22,7	23,5	24,5	25,4	25,7	25,8
Świdnicki	14,6	16,0	13,0	12,6	12,4	12,3	12,6	13,1	13,8	15,0	15,3	15,2
Wałbrzyski	19,8	21,5	19,3	19,1	18,6	18,5	18,2	18,1	18,5	19,5	19,7	19,8
Ząbkowicki	19,4	22,1	21,5	20,1	19,2	19,4	19,2	19,0	21,7	23,3	24,4	23,8
<i>Podregion wrocławski</i>	<i>12,5</i>	<i>13,8</i>	<i>12,4</i>	<i>12,2</i>	<i>12,2</i>	<i>12,1</i>	<i>12,1</i>	<i>12,2</i>	<i>12,8</i>	<i>13,5</i>	<i>13,8</i>	<i>13,5</i>
Milicki	17,4	18,7	16,3	16,3	16,1	16,3	15,9	16,4	17,3	18,2	18,6	18,3
Oleśnicki	14,8	17,0	15,1	15,4	15,3	15,3	15,4	15,7	16,3	17,2	17,2	16,6
Oławski	11,8	12,9	12,0	11,4	11,5	11,3	11,1	10,9	11,6	12,1	12,1	12,0
Strzelicki	17,2	18,4	16,7	16,8	16,8	16,4	15,9	16,1	17,1	17,9	18,5	18,3
Średzki	12,9	14,4	12,7	11,9	11,7	11,5	11,9	12,1	12,9	13,4	13,5	13,2
Trzebnicki	14,1	15,8	13,7	13,6	13,8	13,8	13,4	13,3	13,8	15,0	15,5	15,1
Wołowski	21,0	22,4	19,8	19,4	18,9	19,0	19,6	20,2	21,5	22,5	23,1	22,9
Wrocławski	5,0	5,8	5,4	5,3	5,3	5,3	5,3	5,3	5,3	5,6	5,9	5,9
<i>Podregion m. Wrocław</i>	<i>5,1</i>	<i>5,7</i>	<i>5,6</i>	<i>5,6</i>	<i>5,6</i>	<i>5,6</i>	<i>5,5</i>	<i>5,4</i>	<i>5,4</i>	<i>5,5</i>	<i>5,7</i>	<i>5,7</i>
m. Wrocław	5,1	5,7	5,6	5,6	5,6	5,6	5,5	5,4	5,4	5,5	5,7	5,7
KUJAWSKO-POMORSKIE	16,2	17,3	15,5	15,2	15,0	15,1	15,3	15,7	16,6	17,4	17,7	17,5
<i>Podregion bydgosko-toruński</i>	<i>9,4</i>	<i>10,2</i>	<i>9,2</i>	<i>9,0</i>	<i>9,0</i>	<i>8,9</i>	<i>9,0</i>	<i>9,2</i>	<i>9,6</i>	<i>10,2</i>	<i>10,4</i>	<i>10,3</i>
Bydgoski	11,9	13,3	11,9	11,8	11,7	11,4	11,7	12,1	12,6	13,3	13,4	13,3
Toruński	17,6	18,7	17,4	16,5	16,2	16,7	16,4	16,4	18,0	20,3	20,8	20,5
m. Bydgoszcz	7,6	8,4	7,6	7,7	7,7	7,5	7,7	7,8	7,9	8,2	8,3	8,2
m. Toruń	8,5	8,9	7,8	7,6	7,5	7,6	7,6	7,8	8,2	8,8	9,0	8,9
<i>Podregion grudziądzki</i>	<i>19,8</i>	<i>20,8</i>	<i>18,4</i>	<i>18,1</i>	<i>18,0</i>	<i>18,3</i>	<i>18,4</i>	<i>18,9</i>	<i>20,3</i>	<i>21,3</i>	<i>21,6</i>	<i>21,2</i>
Brodnicki	15,5	16,4	13,7	13,1	13,3	13,9	13,8	14,6	15,6	16,7	17,0	16,3
Chełmiński	21,0	22,1	19,2	18,8	18,3	18,9	18,9	19,9	21,4	22,6	22,9	23,0

a) W % ogółu ludności aktywnej zawodowo.

a) In % of total economically active population.

TABL. 29. STOPA BEZROBOCIA WEDŁUG WOJEWÓDZTW, PODREGIONÓW ORAZ POWIATÓW^{a)} (cd.)

Stan w końcu miesiąca

UNEMPLOYMENT RATE BY VOIVODSHIPS, SUBREGIONS AND POWIATS^{a)} (cont.)

As of the end of month

WOJEWÓDZTWA VOIVODSHIPS PODREGIONY SUBREGIONS POWIATY POWIATS	2009	2010								2011		
	12	03	06	07	08	09	10	11	12	01	02	03
	w % in %											
Golubsko-Dobrzyński	19,6	20,5	16,9	16,6	17,2	17,8	18,3	18,7	20,5	21,5	22,1	22,2
Grudziądzki	24,0	24,7	21,7	21,3	21,3	21,4	21,0	21,6	24,8	26,3	26,4	25,7
Sępoleński	23,6	24,2	20,8	21,0	20,5	20,8	21,5	22,2	24,3	24,7	25,0	24,2
Świecki	17,9	19,0	17,2	16,6	16,3	16,7	16,7	16,9	18,8	19,3	19,6	19,2
Tucholski	18,0	20,0	18,0	18,0	17,6	18,2	18,5	18,6	19,6	20,9	21,1	20,8
Wąbrzeski	19,6	20,4	18,7	19,2	19,2	19,4	19,4	20,0	20,5	21,4	21,3	21,0
m. Grudziądz	22,4	23,4	21,7	21,2	21,0	21,0	21,0	21,3	22,1	23,2	23,6	23,1
Podregion włocławski	21,0	22,4	20,3	19,8	19,6	19,7	19,9	20,5	21,5	22,3	22,7	22,6
Aleksandrowski	17,1	19,9	18,1	17,2	17,1	17,5	18,0	18,7	19,2	20,0	20,2	19,7
Inowrocławski	21,2	22,1	20,5	19,8	19,2	19,3	19,4	19,9	20,8	21,4	21,9	22,1
Lipnowski	25,4	27,4	24,8	24,6	24,7	24,8	24,5	25,3	27,0	28,4	28,9	29,1
Mogileński	20,9	22,3	21,1	20,7	20,7	20,8	20,5	20,5	20,7	21,5	22,1	21,7
Nakielski	22,3	24,8	21,7	20,8	20,8	20,7	20,9	21,4	22,7	24,1	24,2	23,9
Radziejowski	21,0	21,2	19,0	18,8	18,8	18,9	18,9	19,5	20,7	21,3	21,7	21,5
Rypiński	20,3	20,8	17,9	17,1	16,5	16,8	17,0	17,1	18,7	19,8	20,0	19,5
Włocławski	23,8	24,7	22,2	21,9	21,8	22,5	22,7	23,7	25,3	26,1	26,6	26,3
Żniński	22,4	24,7	20,4	20,1	19,8	19,3	19,5	21,1	21,8	23,0	23,5	23,8
m. Włocławek	17,3	18,7	17,7	17,6	17,4	17,6	17,9	18,3	18,7	19,2	19,5	19,4
LUBELSKIE	12,9	13,7	12,1	12,0	11,9	11,9	12,0	12,3	13,0	13,8	14,1	14,1
Podregion bialski	15,1	16,0	13,8	13,5	13,6	13,6	13,8	14,1	14,7	15,7	16,2	16,3
Bialski	14,3	14,6	12,2	12,0	12,1	12,4	12,6	12,8	13,2	14,2	15,0	15,3
Parczewski	13,6	15,2	14,3	13,6	13,5	13,1	13,1	13,4	14,4	15,4	15,7	15,7
Radzyński	13,5	14,2	13,0	12,9	12,9	12,8	13,0	13,4	14,0	14,5	14,6	14,7
Włodawski	20,7	22,4	18,4	18,2	18,2	18,3	18,7	19,4	21,2	22,5	23,0	22,5
m. Biała Podlaska	15,5	16,3	14,2	13,7	13,9	13,8	14,1	13,9	14,0	15,1	15,7	16,1
Podregion chełmsko-zamojski	13,8	14,5	12,9	12,7	12,6	12,5	12,4	12,9	13,7	14,7	15,0	15,0
Biłgorajski	8,3	8,9	6,7	6,7	6,4	6,2	6,4	6,8	7,6	8,6	8,8	8,6
Chełmski	16,4	17,2	15,6	15,4	15,5	15,4	15,3	16,0	16,7	17,8	18,4	18,2
Hrubieszowski	16,2	16,8	16,3	15,9	15,6	15,3	15,4	15,8	16,9	18,1	18,4	18,2
Krasnostawski	13,8	14,4	13,3	13,3	13,3	13,2	12,8	13,0	13,4	14,2	14,7	14,9
Tomaszowski	15,1	16,1	13,3	12,9	12,7	12,6	12,5	13,3	14,1	15,1	15,5	15,5
Zamojski	13,1	13,6	12,1	11,9	11,8	11,8	11,9	12,5	13,3	14,1	14,4	14,5
m. Chełm	16,0	16,6	15,2	15,3	15,4	15,1	14,9	15,3	16,2	17,1	17,6	17,4
m. Zamość	15,0	15,3	14,3	14,3	14,0	13,8	14,0	14,3	15,1	15,9	15,9	15,9
Podregion lubelski	10,7	11,6	10,6	10,6	10,6	10,7	10,7	10,9	11,3	11,9	12,1	12,0
Lubartowski	15,0	16,2	14,4	14,1	14,0	13,9	13,9	14,0	14,9	15,9	16,0	16,0
Lubelski	9,9	11,2	10,0	10,1	10,0	10,1	10,4	10,8	11,0	11,8	12,1	12,0
Łęczyński	11,9	12,6	10,5	10,5	10,3	10,2	10,7	10,9	11,7	12,6	12,8	12,5
Świdnicki	15,3	16,6	15,5	15,5	15,7	16,3	15,7	16,4	16,9	17,1	17,1	17,1
m. Lublin	9,0	9,7	9,1	9,3	9,2	9,4	9,3	9,4	9,6	10,0	10,2	10,2
Podregion puławski	13,4	14,1	12,3	12,0	11,9	11,9	12,0	12,6	13,5	14,4	14,6	14,6
Janowski	14,7	15,4	13,3	13,3	13,2	13,3	13,5	14,0	15,3	16,3	16,4	15,8
Kraśnicki	17,0	16,6	14,7	14,4	14,1	14,3	14,7	15,4	16,9	17,5	17,4	16,8
Łukowski	11,3	12,2	10,7	10,5	10,5	10,3	9,8	10,1	11,1	12,0	12,2	12,4
Opolski	16,9	17,9	15,5	14,7	14,6	14,6	15,0	15,8	16,4	17,2	17,6	17,9
Puławski	10,3	11,1	9,5	9,1	9,2	9,4	9,7	10,3	11,0	12,0	12,2	12,3
Rycki	11,8	13,7	12,0	11,8	11,6	11,5	11,4	11,8	12,3	13,4	13,9	14,3

a) W % ogółu ludności aktywnej zawodowo.

a) In % of total economically active population.

TABL. 29. STOPA BEZROBOCIA WEDŁUG WOJEWÓDZTW, PODREGIONÓW ORAZ POWIATÓW^{a)} (cd.)

Stan w końcu miesiąca

UNEMPLOYMENT RATE BY VOIVODSHIPS, SUBREGIONS AND POWIATS^{a)} (cont.)

As of the end of month

WOJEWÓDZTWA VOIVODSHIPS PODREGIONY SUBREGIONS POWIATY POWIATS	2009	2010								2011		
	12	03	06	07	08	09	10	11	12	01	02	03
	w % in %											
LUBUSKIE	16,2	17,2	15,2	14,9	14,8	14,8	14,7	14,9	15,6	16,7	16,7	16,4
<i>Podregion gorzowski</i>	<i>14,6</i>	<i>15,7</i>	<i>14,1</i>	<i>13,8</i>	<i>13,8</i>	<i>13,8</i>	<i>13,7</i>	<i>13,7</i>	<i>14,2</i>	<i>15,2</i>	<i>15,3</i>	<i>15,0</i>
Gorzowski	12,0	13,2	11,8	11,9	12,1	11,7	11,4	11,4	12,0	13,4	13,5	13,6
Międzyrzecki	21,2	21,7	20,2	19,8	19,8	20,4	20,6	21,0	21,5	22,7	23,0	22,3
Słubicki	20,5	22,1	21,3	20,7	19,9	19,1	18,5	17,9	18,8	18,6	18,4	17,1
Strzelecko-Drezdenecki	26,1	27,8	23,4	22,8	23,0	24,0	24,2	24,1	24,9	26,2	26,5	26,2
Sulęciński	15,3	16,8	14,5	13,8	13,5	13,1	13,1	13,4	14,4	15,9	15,4	14,9
m. Gorzów Wielkopolski	7,7	8,6	7,8	7,7	7,7	7,7	7,5	7,7	7,8	8,7	8,8	8,9
<i>Podregion zielonogórski</i>	<i>17,2</i>	<i>18,2</i>	<i>15,9</i>	<i>15,6</i>	<i>15,5</i>	<i>15,4</i>	<i>15,4</i>	<i>15,6</i>	<i>16,5</i>	<i>17,7</i>	<i>17,6</i>	<i>17,3</i>
Krośnieński	29,0	29,7	24,9	24,5	24,3	24,5	24,4	24,8	27,1	28,0	28,3	27,9
Nowosolski	27,2	28,2	24,5	24,0	24,3	24,5	24,6	25,3	26,1	27,2	27,2	27,1
Świebodziński	10,5	10,7	9,2	9,2	8,6	8,8	8,9	9,1	9,2	10,6	10,7	9,7
Zielonogórski	15,5	17,5	14,7	14,7	14,7	14,6	14,5	14,6	14,9	16,8	16,8	16,5
Żagański	26,9	27,5	24,4	24,4	24,0	23,1	23,3	23,9	26,6	27,9	26,8	26,1
Żarski	19,4	20,6	18,6	18,0	17,5	17,7	17,2	16,9	17,9	19,1	19,2	19,0
Wschowski	15,4	16,3	14,6	14,3	14,3	14,6	14,8	15,4	16,1	17,1	17,0	16,6
m. Zielona Góra	7,4	8,4	7,7	7,5	7,6	7,5	7,4	7,5	7,6	8,5	8,5	8,4
ŁÓDZKIE	11,9	13,0	11,9	11,7	11,5	11,4	11,4	11,6	12,1	12,8	13,0	13,1
<i>Podregion łódzki</i>	<i>13,6</i>	<i>15,2</i>	<i>14,1</i>	<i>13,7</i>	<i>13,6</i>	<i>13,7</i>	<i>14,2</i>	<i>14,2</i>	<i>14,4</i>	<i>15,5</i>	<i>15,9</i>	<i>15,9</i>
Łódzki wschodni	9,3	11,3	10,1	9,9	9,7	9,7	10,0	10,1	10,6	12,2	12,3	12,3
Pabianicki	14,1	15,0	14,3	13,8	13,8	14,0	15,0	14,5	14,7	16,2	16,8	16,8
Zgierski	15,5	17,4	16,0	15,6	15,5	15,8	16,0	16,2	16,3	17,0	17,4	17,3
Brzeziński	12,4	13,8	12,4	12,5	11,9	11,5	11,7	11,9	12,7	13,3	13,7	13,7
<i>Podregion m. Łódź</i>	<i>9,6</i>	<i>10,4</i>	<i>10,1</i>	<i>10,0</i>	<i>9,8</i>	<i>9,7</i>	<i>9,7</i>	<i>9,8</i>	<i>9,9</i>	<i>10,3</i>	<i>10,5</i>	<i>10,7</i>
m. Łódź	9,6	10,4	10,1	10,0	9,8	9,7	9,7	9,8	9,9	10,3	10,5	10,7
<i>Podregion piotrkowski</i>	<i>13,5</i>	<i>14,7</i>	<i>13,2</i>	<i>13,1</i>	<i>12,8</i>	<i>12,5</i>	<i>12,5</i>	<i>12,7</i>	<i>13,3</i>	<i>14,0</i>	<i>14,3</i>	<i>14,3</i>
Bełchatowski	10,7	11,7	9,9	10,0	9,8	9,6	9,5	9,9	10,4	11,1	11,5	11,3
Opoczyński	16,5	18,2	16,1	15,1	14,4	14,0	13,8	13,4	14,2	15,1	15,5	15,7
Piotrkowski	10,7	12,2	11,2	11,2	10,9	10,8	10,9	11,2	11,9	12,5	13,0	13,0
Radomszczański	14,2	15,4	14,1	13,9	13,8	13,7	13,6	13,7	14,1	14,9	15,1	15,2
Tomaszowski	18,0	19,0	17,1	17,1	16,8	16,3	16,5	16,9	17,6	18,4	18,5	18,4
m. Piotrków Trybunalski	10,5	11,8	11,3	11,3	11,2	10,8	10,8	10,9	11,4	11,8	12,1	12,2
<i>Podregion sieradzki</i>	<i>12,6</i>	<i>13,8</i>	<i>12,1</i>	<i>11,6</i>	<i>11,4</i>	<i>11,3</i>	<i>11,4</i>	<i>11,7</i>	<i>12,6</i>	<i>13,6</i>	<i>13,9</i>	<i>13,7</i>
Łaski	14,9	16,6	15,2	15,0	14,9	15,2	15,2	15,8	16,5	17,2	17,5	17,7
Pajęczański	13,8	15,2	14,3	13,7	13,1	12,7	12,3	12,6	13,5	14,3	14,6	14,4
Poddębicki	10,9	12,2	11,2	10,8	10,6	10,2	10,2	10,5	12,2	13,0	13,4	13,2
Sieradzki	12,8	14,2	11,8	11,2	10,8	10,9	11,3	11,4	12,5	13,6	14,1	13,8
Wieluński	11,5	12,1	10,3	10,0	10,0	9,8	9,7	9,9	10,6	11,4	11,5	11,4
Wieruszowski	12,0	12,4	10,8	10,2	10,0	9,9	9,8	10,3	10,9	11,9	12,3	12,2
Zduńskowolski	12,6	14,4	12,5	12,0	11,8	11,9	12,1	12,5	13,1	14,5	14,7	14,4
<i>Podregion skierniewicki</i>	<i>11,7</i>	<i>12,9</i>	<i>11,5</i>	<i>11,4</i>	<i>11,1</i>	<i>11,0</i>	<i>10,9</i>	<i>11,1</i>	<i>11,7</i>	<i>12,4</i>	<i>12,7</i>	<i>12,7</i>
Kutnowski	17,4	18,8	17,0	16,5	16,0	15,5	15,5	15,7	16,6	17,5	17,8	17,9
Łęczycki	12,5	12,7	11,5	10,9	10,8	11,6	11,6	11,8	12,7	13,2	13,3	13,6
Łowicki	9,4	10,5	9,4	9,4	9,1	9,1	9,0	9,2	9,6	10,3	10,7	10,8
Rawski	8,4	10,1	8,6	8,6	8,4	8,4	8,3	8,3	8,4	8,8	8,9	8,7
Skierniewicki	7,0	8,2	7,4	7,9	7,7	7,3	7,3	7,4	8,2	8,9	9,2	9,0
m. Skierniewice	9,0	10,3	9,4	9,5	9,7	9,2	8,9	9,2	9,6	10,6	11,0	10,8

a) W % ogółu ludności aktywnej zawodowo.

a) In % of total economically active population.

TABL. 29. STOPA BEZROBOCIA WEDŁUG WOJEWÓDZTW, PODREGIONÓW ORAZ POWIATÓW^{a)} (cd.)

Stan w końcu miesiąca

UNEMPLOYMENT RATE BY VOIVODSHIPS, SUBREGIONS AND POWIATS^{a)} (cont.)

As of the end of month

WOJEWÓDZTWA VOIVODSHIPS PODREGIONY SUBREGIONS POWIATY POWIATS	2009	2010								2011		
	12	03	06	07	08	09	10	11	12	01	02	03
	w % in %											
MAŁOPOLSKIE	9,7	10,7	9,6	9,4	9,3	9,5	9,6	9,9	10,4	11,0	11,2	11,1
<i>Podregion krakowski</i>	<i>9,8</i>	<i>11,0</i>	<i>9,9</i>	<i>9,7</i>	<i>9,6</i>	<i>9,6</i>	<i>9,7</i>	<i>10,0</i>	<i>10,8</i>	<i>11,5</i>	<i>11,8</i>	<i>11,8</i>
Bocheński	8,6	9,7	8,5	8,2	7,9	7,9	8,1	8,3	9,0	9,4	9,9	10,0
Krakowski	9,6	10,7	9,7	9,5	9,4	9,2	9,3	9,6	10,9	11,5	11,8	11,8
Miechowski	8,7	9,6	7,9	8,0	8,4	8,5	8,4	8,8	9,3	10,1	11,2	11,0
Myślenicki	11,7	13,2	12,5	12,1	12,1	12,0	12,1	12,3	12,8	13,9	14,1	14,1
Proszowicki	10,0	10,1	9,3	9,2	9,3	9,6	9,8	10,1	11,1	11,4	11,7	11,3
Wielicki	9,7	11,3	10,0	9,9	9,7	9,9	10,2	10,2	10,8	11,4	11,8	11,9
<i>Podregion m. Kraków</i>	<i>4,1</i>	<i>4,8</i>	<i>4,4</i>	<i>4,4</i>	<i>4,4</i>	<i>4,4</i>	<i>4,4</i>	<i>4,6</i>	<i>4,7</i>	<i>4,9</i>	<i>5,0</i>	<i>5,0</i>
m. Kraków	4,1	4,8	4,4	4,4	4,4	4,4	4,4	4,6	4,7	4,9	5,0	5,0
<i>Podregion nowosądecki</i>	<i>13,8</i>	<i>15,2</i>	<i>13,4</i>	<i>13,3</i>	<i>13,3</i>	<i>13,5</i>	<i>13,7</i>	<i>14,2</i>	<i>14,8</i>	<i>15,4</i>	<i>15,7</i>	<i>15,5</i>
Gorlicki	15,2	16,7	14,3	13,9	13,9	14,0	13,9	14,3	14,9	15,8	16,2	15,9
Limanowski	18,5	19,9	18,3	18,1	18,2	18,5	18,5	18,7	19,5	20,1	20,3	20,3
Nowosądecki	16,9	19,1	16,7	16,4	16,1	16,3	16,6	17,8	18,7	19,5	19,8	19,5
Nowotarski	10,3	11,3	10,0	10,0	10,2	10,5	11,0	11,5	12,1	12,6	12,7	12,7
Tatrzński	8,9	9,5	9,7	9,6	9,8	10,4	10,5	10,7	10,4	10,7	10,7	11,1
m. Nowy Sącz	10,3	11,4	9,6	9,7	9,6	9,7	9,9	10,0	10,1	10,7	11,0	10,8
<i>Podregion oświęcimski</i>	<i>11,7</i>	<i>12,8</i>	<i>11,2</i>	<i>11,0</i>	<i>10,8</i>	<i>11,2</i>	<i>11,4</i>	<i>11,7</i>	<i>12,4</i>	<i>13,2</i>	<i>13,4</i>	<i>13,4</i>
Chrzanowski	12,1	13,8	11,5	11,2	11,0	11,2	11,5	12,1	13,1	14,0	14,4	14,2
Olkuski	13,7	14,7	13,4	13,0	12,8	13,4	13,4	13,5	14,1	14,8	15,1	14,9
Oświęcimski	10,9	12,0	10,9	10,8	10,7	11,2	11,3	11,6	12,1	12,8	13,0	13,1
Suski	9,8	10,4	8,7	8,5	8,4	8,8	9,3	9,7	10,4	11,2	11,4	11,5
Wadowicki	11,6	12,3	10,7	10,6	10,5	10,5	10,8	11,3	11,8	12,6	12,8	12,8
<i>Podregion tarnowski</i>	<i>12,7</i>	<i>13,4</i>	<i>12,1</i>	<i>11,8</i>	<i>11,6</i>	<i>11,7</i>	<i>11,7</i>	<i>12,0</i>	<i>12,8</i>	<i>13,5</i>	<i>13,6</i>	<i>13,3</i>
Brzeski	12,5	13,3	12,3	11,9	11,7	11,8	11,6	11,8	12,0	12,7	13,0	12,8
Dąbrowski	18,8	19,1	17,6	16,8	16,6	16,9	16,6	17,3	18,8	19,6	19,7	19,7
Tarnowski	13,3	14,2	12,6	12,4	12,3	12,3	12,5	12,9	14,0	14,9	14,9	14,4
m. Tarnów	9,3	10,0	9,2	9,0	8,7	8,7	8,7	8,8	9,4	9,8	9,8	9,6
MAZOWIECKIE	9,0	9,7	9,0	8,9	8,9	8,9	8,9	9,0	9,4	9,8	10,0	10,1
<i>Podregion ciechanowsko-płocki</i>	<i>15,6</i>	<i>16,7</i>	<i>15,0</i>	<i>14,8</i>	<i>14,8</i>	<i>14,8</i>	<i>15,0</i>	<i>15,1</i>	<i>15,6</i>	<i>16,7</i>	<i>17,1</i>	<i>17,3</i>
Ciechanowski	14,2	15,5	14,5	14,3	14,1	13,8	13,6	14,0	14,7	15,6	16,1	16,3
Gostyński	18,9	20,8	17,2	16,9	17,3	17,3	18,0	18,6	19,6	20,5	20,9	21,0
Mławski	14,3	14,7	13,3	13,1	13,3	13,2	13,0	13,3	13,5	14,3	14,8	14,7
Płocki	18,9	20,4	17,9	17,0	16,8	17,2	17,7	18,0	19,2	20,7	21,2	21,6
Płoński	16,5	17,6	16,5	16,5	16,2	16,4	16,1	15,8	16,3	17,0	17,3	17,6
Sierpecki	18,5	20,3	18,1	18,1	18,4	18,5	18,8	19,0	19,4	20,3	20,7	20,7
Żuromiński	22,3	22,8	20,8	21,1	20,8	20,5	20,5	20,7	21,4	22,3	22,6	22,4
m. Płock	10,9	11,9	10,5	10,6	10,6	10,7	11,0	11,0	10,9	12,1	12,7	12,9
<i>Podregion ostrołęcko-siedlecki</i>	<i>14,3</i>	<i>15,2</i>	<i>13,8</i>	<i>13,6</i>	<i>13,4</i>	<i>13,4</i>	<i>13,6</i>	<i>13,7</i>	<i>14,4</i>	<i>15,1</i>	<i>15,4</i>	<i>15,6</i>
Łosicki	12,8	12,4	11,2	10,7	10,8	10,8	10,8	11,1	11,6	12,8	13,2	13,4
Makowski	21,2	21,2	20,6	19,8	19,2	19,4	19,1	17,9	19,1	20,3	21,6	22,3
Ostrołęcki	16,0	17,4	15,0	14,7	14,6	14,9	15,9	16,3	17,3	18,3	18,8	19,0
Ostrowski	15,4	16,8	15,3	15,3	15,2	15,1	15,0	14,6	15,2	16,2	16,6	16,7
Przasnyski	15,9	15,6	14,2	14,0	14,0	13,1	13,2	13,7	15,2	16,1	16,3	16,4
Pułtowski	18,6	20,1	19,4	19,0	18,7	18,8	19,0	19,4	19,8	20,5	20,8	20,5
Siedlecki	9,4	10,6	9,2	9,0	8,9	9,5	9,6	10,0	10,5	11,1	11,3	11,5
Sokołowski	8,5	9,1	8,7	8,5	8,5	8,5	8,6	8,8	9,6	9,8	9,9	9,7

a) W % ogółu ludności aktywnej zawodowo.

a) In % of total economically active population.

TABL. 29. STOPA BEZROBOCIA WEDŁUG WOJEWÓDZTW, PODREGIONÓW ORAZ POWIATÓW^{a)} (cd.)

Stan w końcu miesiąca

UNEMPLOYMENT RATE BY VOIVODSHIPS, SUBREGIONS AND POWIATS^{a)} (cont.)

As of the end of month

WOJEWÓDZTWA PODREGIONY POWIATY	VOIVODSHIPS SUBREGIONS POWIATS	2009	2010								2011		
		12	03	06	07	08	09	10	11	12	01	02	03
		w % in %											
Węgrowski		16,2	16,6	15,3	15,5	15,5	14,8	14,7	14,9	15,0	15,4	15,5	15,4
Wyszkowski		16,1	17,7	15,7	15,6	15,4	14,8	15,7	15,4	16,4	16,7	17,0	17,3
m. Ostrołęka		14,9	16,3	14,7	14,3	14,2	14,3	14,7	14,9	15,5	16,4	16,5	16,8
m. Siedlce		9,7	10,4	9,4	9,1	9,0	9,3	9,2	9,3	10,0	10,5	10,6	10,8
Podregion radomski		22,6	23,4	21,5	21,4	21,5	21,7	21,7	22,0	23,2	23,8	24,0	23,9
Białobrzeski		14,0	14,3	12,5	12,1	12,2	12,6	12,8	13,3	14,4	15,4	15,4	15,5
Kozienicki		16,5	17,7	15,6	15,3	15,3	15,0	15,2	15,6	17,0	17,8	18,1	18,2
Lipski		14,1	14,6	11,6	11,5	11,6	12,1	12,0	12,9	14,0	14,6	14,9	15,0
Przysuski		24,4	24,6	23,9	24,0	23,8	23,8	23,4	23,8	24,8	25,7	26,1	26,2
Radomski		29,2	30,2	28,3	28,1	28,1	28,8	28,6	28,1	29,6	30,4	30,5	30,1
Szydłowiecki		35,3	36,0	33,7	33,1	33,2	32,9	33,7	34,3	35,1	35,9	36,6	37,0
Zwoleński		17,9	18,4	15,8	16,0	16,2	16,5	17,3	17,3	18,9	19,8	20,1	19,8
m. Radom		21,5	22,3	20,8	20,9	20,9	21,1	21,0	21,7	22,5	22,7	22,9	22,7
Podregion m. st. Warszawa		2,8	3,4	3,4	3,4	3,4	3,4	3,3	3,4	3,4	3,5	3,6	3,6
m. st. Warszawa		2,8	3,4	3,4	3,4	3,4	3,4	3,3	3,4	3,4	3,5	3,6	3,6
Podregion warszawski-wschodni		10,8	11,8	11,0	11,0	11,0	11,0	10,8	10,9	11,1	11,8	12,1	12,4
Garwoliński		13,3	14,0	12,3	11,9	11,8	11,5	11,5	11,4	11,9	12,3	12,5	12,7
Legionowski		11,4	11,9	11,1	10,9	11,0	11,2	10,9	10,9	11,1	12,1	12,5	13,1
Mmiński		8,1	9,3	9,0	8,8	9,0	8,9	8,8	9,0	9,1	10,0	10,4	10,8
Nowodworski		10,4	11,7	11,3	11,6	11,7	11,8	11,7	11,7	12,1	12,6	12,9	13,1
Otwocki		8,2	9,1	8,3	8,2	8,5	8,5	8,2	8,3	8,4	8,9	9,1	9,3
Wołomiński		12,7	13,7	13,3	13,3	13,3	13,2	13,1	13,1	13,4	14,2	14,4	14,4
Podregion warszawski-zachodni		7,4	8,2	7,7	7,5	7,6	7,6	7,5	7,6	7,8	8,2	8,4	8,4
Grodziski		6,2	7,3	6,2	6,1	6,3	6,4	6,3	6,4	6,7	7,2	7,4	7,4
Grójecki		7,5	8,0	7,6	6,9	7,3	7,2	7,3	7,4	7,6	8,0	8,1	8,2
Piaseczyński		7,1	7,8	7,4	7,2	7,2	7,1	7,4	7,5	7,6	7,9	8,2	8,3
Pruszkowski		6,3	7,1	6,9	6,6	6,7	6,7	6,6	6,6	6,6	6,9	6,9	6,9
Sochaczewski		10,1	11,2	10,2	9,9	9,9	10,0	9,5	9,6	9,9	11,0	10,9	11,0
Warszawski zachodni		5,3	5,5	5,5	5,6	5,7	5,8	5,6	5,7	5,8	6,0	6,2	6,2
Żyrardowski		12,8	13,7	13,4	13,4	13,2	13,2	12,9	12,9	13,4	14,3	14,6	14,5
OPOLSKIE		12,9	13,9	12,4	12,2	12,2	12,4	12,1	12,4	13,1	14,2	14,3	13,9
Podregion nyski		17,7	18,9	16,9	16,5	16,5	16,5	16,1	16,6	17,9	19,4	19,4	18,9
Brzeski		18,7	20,2	18,6	18,7	18,6	18,0	17,5	17,7	19,2	21,1	20,7	20,3
Kluczborski		15,1	15,7	13,3	13,1	13,1	13,8	13,5	13,6	14,8	16,0	16,2	15,9
Namysłowski		17,8	17,7	16,3	16,5	16,3	15,9	15,6	15,6	17,2	17,7	18,4	18,0
Nyski		18,5	20,6	18,2	17,0	17,0	17,1	16,5	17,6	18,9	20,9	21,0	20,3
Prudnicki		16,8	17,2	15,3	15,3	15,7	16,3	16,2	16,7	17,6	18,2	18,1	17,6
Podregion opolski		10,1	11,0	9,8	9,8	9,8	10,0	9,9	10,1	10,4	11,1	11,3	10,9
Głubczycki		16,3	17,3	15,3	14,5	14,7	14,9	15,2	15,6	17,0	18,0	18,2	17,5
Kędzierzyńsko-Kozielski		12,5	13,1	11,8	11,6	11,7	12,4	12,0	12,4	12,5	13,8	13,8	13,6
Krapkowicki		11,6	12,4	10,4	10,2	10,2	10,5	10,3	10,5	11,3	12,0	11,9	11,3
Oleski		8,6	9,3	8,5	8,2	7,9	8,3	8,2	8,2	8,7	9,3	9,4	9,0
Opolski		12,1	13,5	12,3	12,4	12,1	12,4	12,2	12,4	12,7	13,6	14,0	13,6
Strzelecki		11,8	12,4	10,9	11,1	11,1	11,0	10,9	11,4	12,0	12,6	12,5	12,1
m. Opole		5,9	6,6	6,1	6,3	6,4	6,5	6,2	6,3	6,3	6,6	6,8	6,7

a) W % ogółu ludności aktywnej zawodowo.

a) In % of total economically active population.

TABL. 29. STOPA BEZROBOCIA WEDŁUG WOJEWÓDZTW, PODREGIONÓW ORAZ POWIATÓW^{a)} (cd.)

Stan w końcu miesiąca

UNEMPLOYMENT RATE BY VOIVODSHIPS, SUBREGIONS AND POWIATS^{a)} (cont.)

As of the end of month

WOJEWÓDZTWA VOIVODSHIPS PODREGIONY SUBREGIONS POWIATY POWIATS	2009	2010								2011		
	12	03	06	07	08	09	10	11	12	01	02	03
	w % in %											
PODKARPACKIE	15,9	16,5	15,0	14,8	14,8	14,8	14,8	15,1	15,8	16,4	16,7	16,5
<i>Podregion krośnieński</i>	<i>17,5</i>	<i>18,2</i>	<i>16,4</i>	<i>16,2</i>	<i>16,0</i>	<i>16,1</i>	<i>16,3</i>	<i>16,8</i>	<i>17,5</i>	<i>18,2</i>	<i>18,3</i>	<i>18,1</i>
Bieszczadzki	25,7	25,6	22,9	22,9	23,0	22,7	22,9	23,5	25,1	25,9	26,0	25,8
Brzozowski	24,3	24,9	22,4	22,3	22,1	22,0	22,2	22,8	24,0	24,7	24,9	24,6
Jasielski	18,7	19,1	17,3	17,3	17,1	17,3	17,4	17,8	18,4	19,1	19,3	19,1
Krośnieński	17,9	19,3	17,6	17,2	17,1	17,0	17,1	17,7	18,4	19,4	19,6	19,3
Sanocki	14,4	15,4	13,8	13,5	13,3	13,4	13,6	13,9	14,6	14,9	14,9	14,8
Leski	25,1	26,0	22,2	22,0	21,8	22,2	23,1	24,4	25,9	26,4	26,4	26,1
m. Krosno	7,5	7,9	7,4	7,2	7,1	7,1	7,2	7,4	7,6	8,3	8,3	8,1
<i>Podregion przemyski</i>	<i>19,1</i>	<i>19,8</i>	<i>18,2</i>	<i>18,2</i>	<i>18,3</i>	<i>18,4</i>	<i>18,4</i>	<i>18,6</i>	<i>19,2</i>	<i>19,9</i>	<i>20,1</i>	<i>20,0</i>
Jarosławski	18,7	19,4	18,0	17,9	18,0	18,2	17,9	18,1	18,5	19,2	19,5	19,5
Lubaczowski	18,8	19,8	17,3	17,3	17,0	17,2	16,9	17,7	18,8	19,7	19,9	19,3
Przemyski	21,7	22,4	20,8	20,8	21,0	20,9	21,2	21,5	22,1	23,1	23,3	23,0
Przeworski	17,8	18,2	16,2	16,4	16,7	16,8	17,3	17,6	18,2	18,7	19,2	19,4
m. Przemyśl	19,4	20,0	19,4	19,3	19,5	19,4	19,2	19,1	19,2	19,6	19,8	19,6
<i>Podregion rzeszowski</i>	<i>12,9</i>	<i>13,5</i>	<i>12,3</i>	<i>12,2</i>	<i>12,2</i>	<i>12,2</i>	<i>12,3</i>	<i>12,5</i>	<i>13,1</i>	<i>13,7</i>	<i>14,0</i>	<i>13,8</i>
Kolbuszowski	17,1	17,6	15,4	15,2	15,1	15,3	15,4	15,9	16,5	17,2	17,4	17,3
Łańcucki	16,2	17,0	15,2	15,0	15,1	14,9	15,4	15,8	16,3	17,1	17,4	17,3
Ropczycko-Sędziszowski	16,5	17,1	15,8	15,8	15,8	15,6	15,3	15,3	16,2	17,3	17,9	17,7
Rzeszowski	13,0	13,8	12,3	12,3	12,3	12,4	12,4	12,8	13,5	14,2	14,5	14,4
Strzyżowski	22,2	22,8	20,6	19,9	20,0	19,9	20,4	20,8	22,6	23,0	23,1	22,5
m. Rzeszów	7,2	7,8	7,6	7,6	7,6	7,6	7,6	7,6	7,9	8,2	8,4	8,2
<i>Podregion tarnobrzegi</i>	<i>15,8</i>	<i>16,4</i>	<i>14,8</i>	<i>14,4</i>	<i>14,4</i>	<i>14,2</i>	<i>14,2</i>	<i>14,5</i>	<i>15,1</i>	<i>15,8</i>	<i>16,0</i>	<i>16,0</i>
Dębicki	12,5	13,3	12,0	11,6	11,7	11,8	11,9	12,1	12,4	13,1	13,4	13,4
Leżajski	19,0	19,8	18,0	17,4	17,3	16,8	16,9	17,7	18,5	18,9	19,3	19,4
Mielecki	14,2	14,6	13,5	13,1	13,2	13,0	12,9	13,1	13,5	14,0	14,0	14,0
Niżański	24,2	24,2	22,7	22,4	22,2	22,0	22,0	22,5	23,7	24,8	25,2	25,2
Stalowowolski	15,2	16,1	14,5	14,5	14,3	13,9	13,7	13,7	14,4	15,1	15,4	15,3
Tarnobrzegi	17,3	17,4	14,4	13,7	13,4	13,6	13,7	14,2	15,0	15,7	16,3	16,2
m. Tarnobrzeg	15,2	15,7	13,9	13,6	13,3	13,3	13,1	13,3	14,3	15,1	15,6	15,7
PODLASKIE	12,8	13,6	12,2	12,2	12,2	12,3	12,3	12,5	13,2	14,1	14,3	13,9
<i>Podregion białostocki</i>	<i>13,2</i>	<i>14,0</i>	<i>13,2</i>	<i>13,3</i>	<i>13,2</i>	<i>13,2</i>	<i>13,3</i>	<i>13,3</i>	<i>13,8</i>	<i>14,5</i>	<i>14,6</i>	<i>14,5</i>
Białostocki	16,4	17,4	16,0	16,2	16,0	16,2	16,2	16,4	17,1	17,8	18,0	17,7
Sokółski	14,2	14,5	13,7	13,7	13,6	14,0	14,0	14,0	14,6	15,3	15,3	15,1
m. Białystok	11,7	12,7	12,0	12,1	12,0	11,9	12,0	12,0	12,4	13,0	13,2	13,1
<i>Podregion łomżyński</i>	<i>11,3</i>	<i>11,9</i>	<i>10,2</i>	<i>10,0</i>	<i>10,1</i>	<i>10,1</i>	<i>10,1</i>	<i>10,5</i>	<i>11,4</i>	<i>12,4</i>	<i>12,6</i>	<i>12,1</i>
Bielski	8,2	8,9	7,6	7,5	7,6	7,7	7,7	7,8	8,4	9,4	9,6	9,1
Hajnowski	11,7	11,1	9,3	9,4	9,3	9,0	9,1	9,2	10,4	11,2	11,2	10,7
Kolneński	18,4	17,9	15,5	15,5	15,9	15,8	15,5	16,9	18,5	20,3	20,3	19,4
Łomżyński	10,4	11,3	9,6	9,5	9,9	10,1	10,0	10,3	11,0	12,2	12,4	11,8
Siemiatycki	7,3	7,5	6,9	6,7	6,9	6,8	7,1	7,0	7,9	8,5	8,9	8,9
Wysokomazowiecki	7,2	8,4	7,3	6,9	7,0	7,2	7,4	7,4	8,0	9,2	9,2	8,9
Zambrowski	14,5	15,6	12,9	12,4	12,3	11,7	11,8	12,4	13,8	14,5	14,4	14,2
m. Łomża	15,2	16,8	14,5	14,3	14,3	14,3	14,4	15,1	15,7	16,8	17,1	16,4
<i>Podregion suwalski</i>	<i>14,5</i>	<i>15,2</i>	<i>13,7</i>	<i>13,7</i>	<i>13,6</i>	<i>13,8</i>	<i>13,8</i>	<i>14,0</i>	<i>14,8</i>	<i>15,9</i>	<i>16,2</i>	<i>15,6</i>
Augustowski	16,1	16,9	14,9	14,5	14,5	14,7	15,1	15,6	16,6	17,6	17,7	17,0
Grajewski	19,9	20,5	19,7	20,1	20,1	20,1	20,0	20,1	21,2	22,3	22,3	21,2

a) W % ogółu ludności aktywnej zawodowo.

a) In % of total economically active population.

TABL. 29. STOPA BEZROBOCIA WEDŁUG WOJEWÓDZTW, PODREGIONÓW ORAZ POWIATÓW^{a)} (cd.)

Stan w końcu miesiąca

UNEMPLOYMENT RATE BY VOIVODSHIPS, SUBREGIONS AND POWIATS^{a)} (cont.)

As of the end of month

WOJEWÓDZTWA VOIVODSHIPS PODREGIONY SUBREGIONS POWIATY POWIATS	2009	2010								2011		
	12	03	06	07	08	09	10	11	12	01	02	03
	w % in %											
Moniecki	10,6	10,8	9,9	10,1	10,4	10,9	10,8	11,1	11,3	11,9	12,2	12,1
Sejneński	18,9	19,4	18,4	18,1	17,9	17,9	17,2	17,5	18,9	21,7	21,6	20,7
Suwański	9,3	9,9	7,9	7,9	7,9	8,1	8,0	8,3	9,1	9,9	10,3	10,1
m. Suwałki	13,0	14,1	12,0	12,0	11,8	11,9	11,8	11,9	12,3	13,3	14,0	13,8
POMORSKIE	11,9	13,1	11,8	11,5	11,5	11,6	11,7	11,8	12,2	13,1	13,4	13,3
<i>Podregion gdański</i>	<i>12,0</i>	<i>13,7</i>	<i>12,5</i>	<i>12,1</i>	<i>12,0</i>	<i>12,4</i>	<i>12,6</i>	<i>12,7</i>	<i>13,3</i>	<i>14,1</i>	<i>14,5</i>	<i>14,4</i>
Gdański	6,9	8,4	7,9	7,7	7,7	7,8	7,6	7,5	7,8	8,4	8,8	8,8
Kartuski	9,4	10,8	10,0	10,0	9,8	10,1	10,4	10,6	11,1	11,7	11,9	11,8
Nowodworski	26,3	28,0	23,7	22,9	23,3	24,5	25,2	26,4	27,9	29,0	29,2	29,0
Pucki	12,2	13,9	11,3	10,1	10,0	11,2	11,5	11,8	12,4	13,5	14,0	14,0
Wejherowski	13,5	15,6	15,0	14,6	14,6	14,7	14,8	14,7	15,1	16,2	16,6	16,4
<i>Podregion słupski</i>	<i>18,6</i>	<i>19,7</i>	<i>18,1</i>	<i>17,7</i>	<i>17,7</i>	<i>18,1</i>	<i>18,2</i>	<i>18,3</i>	<i>19,0</i>	<i>20,1</i>	<i>20,3</i>	<i>20,1</i>
Bytowski	22,6	22,8	21,4	21,4	21,2	20,9	20,9	21,7	22,7	24,3	24,0	23,9
Chojnicki	18,5	20,1	18,1	17,4	17,5	18,5	18,8	18,6	19,2	20,3	20,7	20,4
Człuchowski	23,8	24,3	22,2	22,2	21,4	21,9	22,6	22,6	23,8	24,8	24,8	24,5
Lęborski	18,8	19,9	17,4	17,2	16,9	17,7	18,3	18,1	19,1	20,1	20,5	20,1
Słupski	21,6	23,1	21,3	20,5	20,9	21,1	21,2	21,3	22,2	23,7	23,8	23,5
m. Słupsk	11,0	12,2	11,8	11,8	12,0	12,1	11,6	11,5	11,7	12,3	12,5	12,5
<i>Podregion starogardzki</i>	<i>17,7</i>	<i>18,8</i>	<i>16,6</i>	<i>16,3</i>	<i>16,2</i>	<i>16,3</i>	<i>16,1</i>	<i>16,2</i>	<i>16,9</i>	<i>18,4</i>	<i>18,9</i>	<i>18,8</i>
Kościerski	16,3	17,1	14,7	14,5	14,5	14,8	15,2	15,4	16,3	17,4	17,3	17,2
Kwidzyński	13,8	12,4	10,7	10,5	10,2	10,9	10,7	11,3	12,5	14,6	15,4	15,7
Malborski	22,2	24,8	22,8	22,3	22,4	22,2	21,9	22,0	22,2	24,0	24,7	24,7
Starogardzki	20,0	21,3	19,4	19,1	19,0	18,9	18,6	18,6	19,1	20,4	20,9	20,4
Tczewski	14,9	16,7	14,7	14,1	14,0	13,9	13,4	13,5	13,8	14,8	15,2	15,3
Sztumski	23,9	25,0	21,5	21,2	21,4	21,0	21,2	21,0	22,3	24,5	25,1	25,1
<i>Podregion trójmiejski</i>	<i>4,9</i>	<i>5,8</i>	<i>5,3</i>	<i>5,1</i>	<i>5,0</i>	<i>5,0</i>	<i>5,1</i>	<i>5,1</i>	<i>5,3</i>	<i>5,6</i>	<i>5,7</i>	<i>5,7</i>
m. Gdańsk	4,8	5,7	5,3	5,2	5,1	5,1	5,2	5,2	5,4	5,7	5,9	5,8
m. Gdynia	5,3	6,3	5,4	5,3	5,2	5,2	5,2	5,2	5,4	5,6	5,7	5,8
m. Sopot	3,3	3,9	3,6	3,5	3,4	3,5	3,7	3,6	3,7	4,1	4,1	3,9
ŚLĄSKIE	9,4	10,4	9,6	9,4	9,3	9,5	9,6	9,6	9,9	10,6	10,8	10,8
<i>Podregion bielski</i>	<i>8,8</i>	<i>9,8</i>	<i>8,9</i>	<i>8,7</i>	<i>8,6</i>	<i>8,8</i>	<i>8,9</i>	<i>9,1</i>	<i>9,3</i>	<i>9,7</i>	<i>9,8</i>	<i>9,9</i>
Bielski	9,7	10,7	9,3	9,2	9,1	9,4	9,5	9,6	9,8	10,2	10,4	10,4
Cieszyński	9,3	10,3	9,6	9,6	9,3	9,6	9,7	10,0	10,3	11,0	11,1	11,2
Żywiecki	12,3	14,0	12,9	12,6	12,3	12,5	12,7	13,0	13,1	13,5	13,6	13,5
m. Bielsko-Biała	5,9	6,5	5,8	5,7	5,7	5,8	5,9	6,0	6,0	6,4	6,5	6,5
<i>Podregion bytomski</i>	<i>13,2</i>	<i>14,3</i>	<i>13,5</i>	<i>13,2</i>	<i>13,0</i>	<i>13,3</i>	<i>13,4</i>	<i>13,3</i>	<i>14,0</i>	<i>14,7</i>	<i>15,0</i>	<i>15,2</i>
Lubliniecki	11,5	12,5	11,7	11,6	11,6	11,8	12,0	11,9	12,9	13,6	14,0	14,1
Tarnogórski	10,0	11,3	10,3	10,0	9,7	9,9	9,9	10,1	10,7	11,7	11,9	11,8
m. Bytom	16,8	17,7	16,9	16,6	16,5	16,9	17,0	16,5	17,4	17,8	18,3	18,7
m. Piekary Śląskie	13,2	14,4	14,0	13,9	13,3	13,7	14,0	14,2	14,3	14,7	15,0	15,0
<i>Podregion częstochowski</i>	<i>12,4</i>	<i>13,7</i>	<i>12,9</i>	<i>12,7</i>	<i>12,6</i>	<i>12,8</i>	<i>12,9</i>	<i>13,0</i>	<i>13,6</i>	<i>14,3</i>	<i>14,8</i>	<i>14,8</i>
Częstochowski	15,6	16,4	15,2	15,2	14,9	15,4	15,6	15,9	16,9	17,9	18,4	18,3
Kłobucki	11,0	13,5	12,2	11,8	11,8	11,5	11,2	11,5	12,5	13,4	14,1	14,4
Myszkowski	18,5	20,2	18,9	18,9	18,8	18,7	18,2	17,9	18,2	19,4	20,1	20,3
m. Częstochowa	10,3	11,2	10,9	10,7	10,7	10,8	11,2	11,3	11,6	12,1	12,5	12,5

a) W % ogółu ludności aktywnej zawodowo.

a) In % of total economically active population.

TABL. 29. STOPA BEZROBOCIA WEDŁUG WOJEWÓDZTW, PODREGIONÓW ORAZ POWIATÓW^{a)} (cd.)

Stan w końcu miesiąca

UNEMPLOYMENT RATE BY VOIVODSHIPS, SUBREGIONS AND POWIATS^{a)} (cont.)

As of the end of month

WOJEWÓDZTWA VOIVODSHIPS PODREGIONY SUBREGIONS POWIATY POWIATS	2009	2010								2011		
	12	03	06	07	08	09	10	11	12	01	02	03
	w % in %											
Podregion gliwicki	8,8	9,7	9,1	9,0	8,9	8,9	9,0	8,9	9,2	9,7	9,9	9,8
Gliwicki	8,8	9,6	8,9	8,9	8,8	8,8	9,1	9,1	9,6	10,1	10,3	10,1
m. Gliwice	6,7	7,4	6,8	6,9	6,8	6,7	6,8	6,7	6,9	7,3	7,5	7,4
m. Zabrze	12,1	13,5	12,8	12,3	12,4	12,3	12,4	12,3	12,7	13,4	13,4	13,3
Podregion katowicki	6,3	7,3	6,4	6,2	6,2	6,4	6,4	6,5	6,7	7,3	7,4	7,5
m. Chorzów	11,5	13,4	11,9	11,5	11,5	11,7	11,6	11,7	11,5	12,4	12,6	12,8
m. Katowice	3,3	4,2	3,5	3,4	3,4	3,4	3,5	3,6	3,8	4,1	4,3	4,4
m. mysłowice	8,4	9,5	8,1	8,0	8,1	8,2	8,7	8,4	8,9	9,7	9,7	9,7
m. Ruda Śląska	7,2	8,5	7,8	7,4	7,4	7,6	7,7	7,8	8,1	8,7	8,9	8,7
m. Siemianowice Śląskie	13,6	13,0	12,4	12,1	12,4	12,2	12,0	12,5	12,6	13,8	13,8	14,2
m. Świętochłowice	15,2	17,5	15,9	15,3	15,5	16,3	16,4	16,7	17,2	18,3	18,4	18,1
Podregion rybnicki	8,6	9,7	8,5	8,4	8,3	8,5	8,7	8,7	9,2	10,0	10,1	10,0
Raciborski	7,5	8,7	7,6	7,5	7,1	7,3	7,5	7,8	8,3	9,1	9,3	9,2
Rybnicki	10,8	11,9	10,8	10,5	10,8	11,1	11,4	11,3	11,8	13,0	13,2	12,7
Wodzisławski	10,3	11,2	9,6	9,5	9,5	9,8	10,1	10,0	10,0	10,9	11,4	11,2
m. Jastrzębie-Zdrój	8,4	9,4	8,3	8,0	7,5	7,7	8,0	8,0	9,5	10,1	9,9	10,1
m. Rybnik	7,0	8,0	7,1	7,2	7,3	7,6	7,4	7,3	7,7	8,2	8,2	8,1
m. Żory	9,8	11,5	9,8	9,6	9,6	9,8	10,1	10,4	10,6	11,4	11,5	11,3
Podregion sosnowiecki	13,4	14,5	13,3	13,1	13,0	13,0	13,0	13,0	13,4	14,2	14,6	14,5
Będziński	13,8	15,9	14,5	14,3	14,0	13,8	13,5	14,1	14,6	15,2	15,3	15,9
Zawierciański	17,6	18,5	17,3	17,1	17,1	17,0	17,0	16,4	16,8	18,0	18,3	17,6
m. Dąbrowa Górnicza	11,4	11,8	10,7	10,7	10,7	10,8	10,9	10,9	11,2	11,6	11,9	11,8
m. Jaworzno	11,3	12,8	11,2	10,6	10,3	10,0	10,0	10,2	10,7	11,5	11,8	11,6
m. Sosnowiec	13,1	14,0	12,8	12,8	12,8	12,8	13,0	12,8	13,3	14,4	15,1	15,0
Podregion tyski	5,4	6,2	5,8	5,7	5,8	6,0	6,0	6,0	6,0	6,5	6,7	6,7
Mikołowski	6,0	7,0	6,7	7,0	7,0	7,2	7,2	7,1	7,0	7,4	7,4	7,7
Pszczynski	5,8	6,5	6,0	5,8	6,1	6,2	5,9	6,0	6,2	6,8	7,1	7,1
Bieruńsko-lędziański	4,6	5,0	4,7	4,6	4,5	4,5	4,7	4,6	5,1	5,6	5,9	5,9
m. Tychy	5,1	5,9	5,5	5,4	5,4	5,6	5,9	5,8	5,8	6,2	6,4	6,3
ŚWIĘTOKRZYSKIE	15,1	15,9	14,5	14,4	14,3	14,3	13,9	14,1	14,7	15,6	15,9	15,7
Podregion kielecki	17,2	18,1	16,7	16,5	16,5	16,5	16,1	16,2	16,7	17,6	17,8	17,6
Kielecki	19,1	19,3	17,9	17,6	17,8	18,0	17,7	18,1	18,6	19,5	19,8	19,5
Konecki	20,7	22,9	20,3	19,8	19,7	19,9	19,5	19,8	20,5	21,5	22,1	22,4
Ostrowiecki	20,9	21,6	20,3	19,9	19,8	19,5	18,9	18,6	19,4	20,6	20,9	20,6
Skarżyski	25,0	26,0	24,5	24,1	23,9	24,3	23,8	24,0	24,9	26,5	26,4	26,0
Starachowicki	18,3	19,9	17,9	17,7	17,3	17,1	17,1	17,2	17,6	18,8	18,6	17,9
m. Kielce	10,6	11,4	10,7	10,9	10,8	10,7	10,5	10,5	10,6	11,0	11,3	11,2
Podregion sandomiersko- -jędrzejowski	12,2	12,7	11,4	11,3	11,2	11,2	10,8	11,0	11,9	12,8	13,3	13,1
Buski	9,0	9,7	7,5	7,5	7,5	7,7	7,8	8,3	9,2	9,6	9,9	9,6
Jędrzejowski	12,6	13,3	12,5	12,4	12,4	12,6	12,3	12,3	13,0	13,6	14,3	14,5
Kazimierski	11,3	11,2	10,7	10,4	10,4	11,1	10,9	11,0	11,2	11,9	12,0	11,7
Opatowski	20,1	19,8	17,7	18,0	17,6	17,0	15,5	15,4	17,9	19,6	20,4	20,4
Pińczowski	8,5	9,1	7,7	7,4	7,5	7,7	7,7	8,0	8,6	9,2	9,4	9,3
Sandomierski	11,4	11,8	10,9	10,8	10,6	10,6	10,3	10,6	11,2	11,7	12,0	11,9
Staszowski	11,5	12,7	11,2	10,8	10,6	10,7	9,7	9,8	11,0	12,0	13,0	12,9
Włoszczowski	13,7	14,0	13,3	13,1	13,0	12,9	12,7	12,8	13,7	15,1	15,2	14,3

a) W % ogółu ludności aktywnej zawodowo.

a) In % of total economically active population.

TABL. 29. STOPA BEZROBOCIA WEDŁUG WOJEWÓDZTW, PODREGIONÓW ORAZ POWIATÓW^{a)} (cd.)

Stan w końcu miesiąca

UNEMPLOYMENT RATE BY VOIVODSHIPS, SUBREGIONS AND POWIATS^{a)} (cont.)

As of the end of month

WOJEWÓDZTWA PODREGIONY POWIATY	2009	2010								2011		
	12	03	06	07	08	09	10	11	12	01	02	03
	w % in %											
WARMIŃSKO-MAZURSKIE	20,7	21,6	18,8	18,6	18,4	18,5	18,7	19,0	20,0	21,1	21,5	21,4
Podregion elbląski	20,4	21,5	19,2	18,7	18,6	18,8	19,0	19,1	19,8	20,8	21,3	21,1
Braniewski	32,9	32,5	28,0	27,7	28,1	28,9	28,7	29,2	30,9	31,8	32,2	32,1
Działdowski	25,3	25,4	22,5	22,1	23,0	22,5	22,8	23,2	23,8	24,9	25,4	24,8
Elbląski	25,1	26,5	23,4	22,7	21,9	23,0	23,7	24,2	25,4	26,6	27,1	26,4
Iławski	11,4	12,8	11,0	10,9	10,8	11,0	11,2	10,7	11,2	12,4	12,8	13,0
Nowomiejski	19,7	21,8	20,1	19,6	19,5	19,4	19,5	19,7	20,0	21,2	21,0	21,1
Ostródzki	24,2	24,9	22,1	21,5	21,1	21,4	21,2	21,4	21,8	23,0	23,6	23,4
m. Elbląg	15,7	17,4	16,5	16,0	15,7	15,7	16,0	16,2	16,6	17,2	17,9	17,6
Podregion etcki	24,9	25,8	22,3	22,2	22,2	22,4	22,3	22,8	24,2	25,8	26,2	25,6
Etcki	24,4	25,8	23,1	22,7	22,3	22,2	22,6	23,3	24,5	25,7	26,0	25,8
Giżycki	19,8	20,2	15,5	15,2	15,3	15,3	16,1	16,8	18,9	20,2	20,5	19,8
Olecki	22,2	22,6	19,4	19,6	19,7	20,4	20,0	20,7	21,1	22,4	22,5	22,0
Piski	31,7	33,1	30,1	30,6	30,7	30,4	29,6	29,9	31,5	34,2	34,6	33,7
Gołdapski	25,1	24,7	20,2	20,2	20,7	21,3	19,9	20,6	22,0	23,2	23,4	22,7
Węgorzewski	27,8	29,2	24,7	24,1	24,2	25,1	25,2	25,4	26,9	28,6	29,5	29,4
Podregion olsztyński	19,0	19,8	17,1	16,8	16,7	16,6	16,8	17,3	18,3	19,3	19,7	19,7
Bartoszycki	33,8	33,2	30,0	29,8	29,5	29,2	30,0	30,4	31,0	32,3	32,3	31,6
Kętrzyński	28,7	30,6	26,0	25,7	25,7	25,3	25,4	26,3	28,3	29,7	29,9	29,9
Lidzbarski	28,1	28,7	25,3	24,9	24,6	25,2	24,7	25,1	26,1	27,4	28,1	28,3
młagowski	22,4	23,3	17,5	17,0	17,5	18,3	19,6	21,0	22,1	23,6	24,1	24,2
Nidzicki	20,2	22,3	18,0	17,9	17,3	17,1	17,6	18,0	19,5	21,2	22,1	22,2
Olsztyński	20,7	21,9	18,8	18,6	18,4	18,0	18,3	18,7	20,3	21,3	22,0	22,2
Szczygieński	25,8	27,0	24,7	24,4	24,1	24,2	24,1	24,8	26,3	27,1	27,2	26,9
m. Olsztyn	7,3	7,7	7,0	6,8	6,7	6,6	6,7	6,6	6,9	7,4	7,8	8,0
WIELKOPOLSKIE	9,2	10,2	8,9	8,7	8,5	8,5	8,6	8,7	9,2	9,8	10,0	9,8
Podregion kaliski	10,5	11,7	10,2	9,9	9,7	9,7	9,5	9,7	10,4	11,2	11,5	11,1
Jarociński	14,2	15,3	14,3	14,0	13,6	13,4	13,1	13,8	14,9	16,0	15,7	15,2
Kaliski	8,4	8,7	7,8	7,3	7,1	7,2	7,1	7,2	8,3	9,1	9,3	9,1
Kępiniński	4,5	5,6	5,3	5,1	5,0	5,1	5,2	5,4	5,5	6,3	6,6	6,6
Krotoszyński	11,7	13,4	11,9	11,3	11,0	10,6	10,3	10,1	10,8	11,8	11,9	11,8
Ostrowski	13,0	14,0	11,8	11,4	11,2	11,3	11,1	11,3	11,9	12,7	13,1	12,5
Ostrzeszowski	9,9	11,4	9,1	8,8	8,5	8,7	8,5	9,2	9,9	10,9	11,3	11,1
Pleszewski	12,7	14,7	12,4	12,1	12,3	12,0	11,7	12,1	12,9	14,1	14,3	13,9
m. Kalisz	8,4	9,1	8,4	8,2	8,0	8,2	8,1	8,0	8,5	9,2	9,3	8,9
Podregion koniński	13,8	15,1	13,4	13,1	13,0	13,1	13,3	13,3	14,0	14,9	15,2	15,1
Gnieźnieński	11,7	13,3	12,5	12,2	12,1	12,2	12,3	11,8	12,2	13,1	13,6	13,7
Kolski	15,5	16,1	13,9	13,5	13,5	13,9	14,0	13,8	14,0	15,0	15,1	15,0
Koniński	15,9	17,5	14,9	14,9	14,9	14,9	15,3	15,7	17,1	18,2	18,6	18,4
Słupecki	16,3	17,2	15,3	15,0	14,6	14,7	15,2	15,4	16,3	17,1	17,2	16,9
Turecki	12,2	13,6	11,9	11,7	11,2	11,2	11,3	11,4	12,2	13,3	13,6	13,2
Wrzesiński	14,8	16,0	13,7	13,1	13,1	13,3	13,3	13,2	13,5	14,4	14,3	14,4
m. Konin	11,9	13,4	12,1	12,2	12,2	12,1	12,3	12,5	13,3	13,9	14,3	14,3
Podregion leszczyński	9,2	10,3	8,8	8,6	8,4	8,5	8,5	8,6	9,0	9,8	9,9	9,6
Gostyński	12,6	13,9	12,1	11,8	11,4	11,7	11,9	12,0	12,5	13,4	13,6	13,4
Grodziski	9,0	10,0	9,1	9,1	8,9	8,6	8,5	8,3	8,7	9,2	9,3	9,4

a) W % ogółu ludności aktywnej zawodowo.

a) In % of total economically active population.

TABL. 29. STOPA BEZROBOCIA WEDŁUG WOJEWÓDZTW, PODREGIONÓW ORAZ POWIATÓW^{a)} (dok.)

Stan w końcu miesiąca

UNEMPLOYMENT RATE BY VOIVODSHIPS, SUBREGIONS AND POWIATS^{a)} (cont.)

As of the end of month

WOJEWÓDZTWA VOIVODSHIPS PODREGIONY SUBREGIONS POWIATY POWIATS	2009	2010								2011		
	12	03	06	07	08	09	10	11	12	01	02	03
	w % in %											
Kościański	9,5	10,8	9,0	8,8	8,5	8,5	8,5	8,8	9,1	9,8	9,6	9,4
Leszczyński	8,9	10,1	8,5	8,1	8,1	8,2	8,3	8,8	9,5	10,2	10,3	9,8
Międzychodzki	9,8	11,2	9,4	8,8	8,5	8,4	8,3	8,6	8,9	10,4	10,3	9,0
Nowotomyski	6,8	7,7	6,1	6,0	5,8	6,0	5,9	6,0	6,3	7,0	7,4	7,1
Rawicki	12,1	12,8	11,7	11,5	11,3	11,3	11,1	10,7	11,4	11,9	12,1	11,8
Wolsztyński	6,8	7,4	5,9	6,0	6,2	6,1	6,2	6,3	6,5	7,1	7,5	7,1
m. Leszno	7,8	8,9	7,6	7,1	7,0	7,1	7,4	7,6	8,3	8,8	8,9	8,7
Podregion pilski	15,1	16,3	14,3	13,9	13,7	13,8	13,8	14,4	15,0	15,8	16,0	15,8
Chodzieski	15,7	17,5	15,9	15,4	15,3	15,2	14,6	14,8	16,0	16,8	16,9	16,9
Czarnkowsko-Trzcianek	16,6	17,4	14,7	14,5	14,2	14,4	14,4	14,8	15,4	16,3	16,3	15,8
Pilski	11,1	11,9	10,6	10,1	10,1	10,1	10,2	10,8	11,0	11,6	11,9	11,8
Wągrowiecki	17,8	19,9	18,2	18,0	17,6	17,9	17,7	18,6	18,9	19,6	20,0	20,0
Złotowski	19,2	20,2	17,3	16,7	16,1	15,9	16,4	17,4	19,2	20,0	20,3	19,9
Podregion poznański	6,7	7,8	6,9	6,6	6,4	6,4	6,4	6,4	6,7	7,1	7,3	7,2
Obornicki	9,6	11,7	11,0	10,1	9,9	9,9	9,5	9,9	10,1	11,0	11,4	11,2
Poznański	3,5	4,2	3,7	3,6	3,4	3,4	3,4	3,4	3,6	3,8	3,9	3,9
Szamotulski	11,6	13,1	11,2	11,1	10,8	10,8	11,2	11,1	11,3	11,9	12,2	12,1
Średzki	14,0	15,3	14,2	13,8	13,6	13,7	13,8	13,5	13,8	14,5	14,7	14,8
Śremski	9,4	10,8	9,2	8,6	8,3	8,0	8,0	8,2	8,8	9,3	9,5	9,2
Podregion m. Poznań	3,2	3,7	3,3	3,3	3,2	3,2	3,3	3,3	3,5	3,6	3,8	3,7
m. Poznań	3,2	3,7	3,3	3,3	3,2	3,2	3,3	3,3	3,5	3,6	3,8	3,7
ZACHODNIOPOMORSKIE	17,1	18,3	15,9	15,7	15,6	15,9	16,1	16,6	17,4	18,5	18,6	18,6
Podregion koszaliński	19,6	20,7	17,9	17,6	17,5	17,8	18,1	18,7	20,0	21,0	21,1	21,1
Białogardzki	28,3	28,8	24,0	24,4	24,2	25,1	25,8	27,3	29,4	30,3	30,0	29,4
Drawski	28,2	27,6	24,7	24,2	23,8	23,6	23,8	24,1	26,5	27,9	27,4	27,5
Kołobrzeski	11,8	13,0	9,7	9,1	9,3	9,8	10,9	11,5	11,9	13,1	13,3	13,2
Koszaliński	24,5	26,1	22,9	22,6	22,9	23,6	24,1	24,9	25,6	27,0	27,7	27,5
Sławieński	19,7	21,5	17,6	17,4	17,8	18,8	19,4	20,2	21,4	22,4	22,4	22,2
Szczecinecki	25,7	27,0	24,1	23,8	23,7	23,6	22,9	23,4	25,5	26,5	26,4	26,6
Świdwiński	25,4	27,8	24,3	23,7	23,9	24,2	24,6	24,9	27,1	28,1	27,4	27,3
Wałecki	19,5	20,8	17,9	17,7	17,1	17,2	17,4	17,8	19,2	20,9	21,1	21,4
m. Koszalin	10,2	11,3	10,5	10,3	10,2	10,2	10,3	10,5	10,7	11,1	11,7	11,9
Podregion stargardzki	23,2	24,3	20,5	20,3	20,3	20,4	20,5	21,3	22,4	24,0	24,2	24,0
Choszczeński	28,6	29,2	24,9	25,5	26,1	25,2	24,9	26,1	26,2	28,6	29,0	28,4
Gryficki	24,8	26,7	20,2	18,8	18,7	20,4	22,2	23,3	24,4	25,8	26,1	25,7
Myśliborski	16,5	17,7	15,0	14,7	14,5	14,5	14,7	15,0	16,4	17,4	17,6	17,4
Pyrzycki	27,9	28,4	25,3	25,6	25,5	24,8	24,3	25,2	27,2	28,8	28,8	28,5
Stargardzki	20,2	21,7	19,2	18,8	18,5	18,8	18,3	18,8	19,9	21,1	21,3	21,6
Łobeski	30,5	30,2	25,4	26,2	26,4	26,4	26,2	27,8	28,3	30,8	31,1	30,5
Podregion m. Szczecin	8,5	9,9	9,4	9,2	9,2	9,1	9,3	9,4	9,6	10,1	10,4	10,5
m. Szczecin	8,5	9,9	9,4	9,2	9,2	9,1	9,3	9,4	9,6	10,1	10,4	10,5
Podregion szczeciński	18,5	19,5	17,1	17,1	17,1	17,5	17,7	18,4	19,1	20,2	20,3	20,0
Goleniowski	18,3	18,8	18,1	18,0	18,1	18,3	17,9	17,9	18,4	19,6	20,0	19,5
Gryfiński	21,1	22,9	19,9	19,6	19,6	19,8	19,7	21,0	21,9	23,0	23,3	22,9
Kamieński	25,0	25,1	20,0	19,7	20,0	21,7	23,7	25,0	26,3	27,4	27,4	27,0
Policki	16,2	17,8	17,2	16,8	16,6	16,6	16,4	16,8	17,0	17,9	17,9	17,5
m. Świnoujście	10,5	11,3	6,7	8,5	7,9	8,4	9,1	10,0	11,2	12,0	11,5	11,5

a) W % ogółu ludności aktywnej zawodowo.

a) In % of total economically active population.

TABL. 30. BEZROBOTNI WEDŁUG WIEKU, REGIONÓW, WOJEWÓDZTW, PODREGIONÓW
I POWIATÓW

Stan w końcu marca 2011 r.

UNEMPLOYED PERSONS BY AGE, REGIONS, VOIVODSHIPS, SUBREGIONS AND POWIATS

As of the end of March 2011

REGIONY WOJEWÓDZTWA PODREGIONY POWIATY	REGIONS VOIVODSHIPS SUBREGIONS POWIATS	Ogółem <i>Total</i>	W wieku <i>By age</i>				
			do 24 lat <i>24 years and less</i>	25—34	35—44	45—54	55 lat i więcej <i>55 years and more</i>
			w osobach <i>in persons</i>				
POLSKA	POLAND	2133916	469336	631801	392580	420993	813573
REGION CENTRALNY		406922	81010	116979	76065	83695	159760
ŁÓDZKIE		145763	28486	40696	27408	31042	58450
Podregion łódzki		23878	4286	6188	4940	5377	10317
łódzki wschodni		3328	588	812	725	738	1463
pabianicki		7983	1423	2103	1572	1803	3375
zgierski		10684	1864	2758	2302	2450	4752
brzeziński		1883	411	515	341	386	727
Podregion m. Łódź		37020	4404	9778	7196	9300	16496
m. Łódź		37020	4404	9778	7196	9300	16496
Podregion piotrkowski		37316	7561	11287	7141	7411	14552
bełchatowski		6611	1464	2210	1091	1237	2328
opoczyński		5569	1227	1630	1087	1132	2219
piotrkowski		4438	1155	1350	774	749	1523
radomszczański		7504	1307	2160	1565	1539	3104
tomaszowski		8780	1648	2603	1773	1822	3595
m. Piotrków Trybunalski		4414	760	1334	851	932	1783
Podregion sieradzki		27145	7244	7625	4579	4985	9564
łaski		3777	905	1023	663	762	1425
pajęczański		3016	783	916	539	526	1065
poddębicki		2479	729	666	421	432	853
sieradzki		7333	2220	2067	1173	1234	2407
wieluński		4098	1115	1152	618	725	1343
wieruszowski		2382	613	675	417	438	855
zduńskowolski		4060	879	1126	748	868	1616
Podregion skierniewicki		20404	4991	5818	3552	3969	7521
kutnowski		7962	1724	2315	1589	1557	3146
łęczycki		3285	962	893	525	613	1138
łowicki		3750	905	1071	622	739	1361
rawski		1888	516	512	266	380	646
skierniewicki		1317	444	373	171	223	394
m. Skierniewice		2202	440	654	379	457	836
MAZOWIECKIE		261159	52524	76283	48657	52653	101310
Podregion ciechanowsko-płocki		46586	10263	13373	9090	9324	18414
ciechanowski		6091	1324	1679	1106	1337	2443
gostyniński		4272	976	1161	832	864	1696
mławski		4680	1080	1338	814	964	1778
płocki		8451	2035	2384	1757	1567	3324
płoński		6131	1482	1813	1126	1158	2284
sierpecki		4292	965	1327	844	834	1678
żuromiński		3832	924	1107	738	755	1493
m. Płock		8837	1477	2564	1873	1845	3718
Podregion ostrołęcko-siedlecki		49010	13645	14792	7884	8388	16272
łosicki		2014	652	628	278	315	593
makowski		4661	1264	1390	760	799	1559
ostrołęcki		6163	1996	1848	1014	920	1934

TABL. 30. BEZROBOTNI WEDŁUG WIEKU, REGIONÓW, WOJEWÓDZTW, PODREGIONÓW
I POWIATÓW (cd.)

Stan w końcu marca 2011 r.

UNEMPLOYED PERSONS BY AGE, REGIONS, VOIVODSHIPS, SUBREGIONS AND POWIATS (cont.)

As of the end of March 2011

REGIONY WOJEWÓDZTWA PODREGIONY POWIATY	REGIONS VOIVODSHIPS SUBREGIONS POWIATS	Ogółem <i>Total</i>	W wieku <i>By age</i>				
			do 24 lat <i>24 years and less</i>	25—34	35—44	45—54	55 lat i więcej <i>55 years and more</i>
			w osobach <i>in persons</i>				
ostrowski		5365	1478	1559	905	951	1856
przasnyski		3455	914	1036	615	594	1209
pultuski		4173	1190	1268	664	678	1342
siedlecki		3491	1174	1129	502	475	977
sokołowski		2414	777	707	332	354	686
węgrowski		4018	1130	1079	646	736	1382
wyszkowski		4963	1462	1375	798	884	1682
m. Ostrołęka		4346	883	1353	747	929	1676
m. Siedlce		3947	725	1420	623	753	1376
Podregion radomski		64574	13030	18778	12920	13272	26192
białobrzeski		2200	693	555	319	369	688
kozienicki		5013	1160	1442	939	912	1851
lipski		2785	772	802	484	454	938
przysuski		5794	1227	1618	1214	1223	2437
radomski		17409	3821	5154	3537	3448	6985
szydlowiecki		6029	1214	1694	1357	1254	2611
zwoleński		3372	964	998	564	578	1142
m. Radom		21972	3179	6515	4506	5034	9540
Podregion m. st. Warszawa		41733	3755	12533	8108	9630	17738
m. st. Warszawa		41733	3755	12533	8108	9630	17738
Podregion warszawski-wschodni		32556	6842	9304	5698	6519	12217
garwoliński		5385	1537	1570	846	907	1753
legionowski		4019	666	1192	752	832	1584
miński		5119	1209	1550	836	953	1789
nowodworski		3835	826	1108	699	744	1443
otwocki		4081	771	1075	679	918	1597
wołomiński		10117	1833	2809	1886	2165	4051
Podregion warszawski-zachodni		26700	4989	7503	4957	5520	10477
grodziski		2279	436	652	433	465	898
grójecki		3675	905	1027	578	676	1254
piaseczyński		5609	824	1668	1169	1162	2331
pruszkowski		4404	580	1117	870	1027	1897
sochaczewski		3820	937	1104	603	730	1333
warszawski zachodni		2963	384	827	581	699	1280
żyrardowski		3950	923	1108	723	761	1484
REGION POŁUDNIOWY		355840	82371	106065	64515	69095	133610
MAŁOPOLSKIE		154439	41481	45911	27474	27382	54856
Podregion krakowski		30277	9273	8894	4799	4956	9755
bocheński		3847	1355	1136	566	565	1131
krakowski		10816	3039	3200	1726	1886	3612
miechowski		2430	867	762	339	310	649
myślenicki		6494	2059	1806	1135	1080	2215
proszowicki		2269	915	679	267	258	525
wielicki		4421	1038	1311	766	857	1623
Podregion m. Kraków		20513	2836	6552	3902	4576	8478
m. Kraków		20513	2836	6552	3902	4576	8478

TABL. 30. BEZROBOTNI WEDŁUG WIEKU, REGIONÓW, WOJEWÓDZTW, PODREGIONÓW
I POWIATÓW (cd.)

Stan w końcu marca 2011 r.

UNEMPLOYED PERSONS BY AGE, REGIONS, VOIVODSHIPS, SUBREGIONS AND POWIATS (cont.)

As of the end of March 2011

REGIONY WOJEWÓDZTWA PODREGIONY POWIATY	REGIONY VOIVODSHIPS SUBREGIONS POWLATS	Ogółem Total	W wieku By age				
			do 24 lat 24 years and less	25—34	35—44	45—54	55 lat i więcej 55 years and more
			w osobach in persons				
Podregion nowosądecki		46797	13283	13765	8987	7853	16840
gorlicki		7001	1948	2205	1313	1185	2498
limanowski		10091	2985	2953	2016	1632	3648
nowosądecki		13454	3948	3915	2729	2169	4898
nowotarski		8440	2551	2287	1475	1438	2913
tatrzański		3038	762	832	565	521	1086
m. Nowy Sącz		4773	1089	1573	889	908	1797
Podregion oświęcimski		32257	8424	9521	5543	6086	11629
chrzanowski		6549	1540	2075	1122	1274	2396
olkuski		7184	1738	2255	1209	1370	2579
oświęcimski		7251	1771	2199	1307	1419	2726
suski		3657	1169	977	614	598	1212
wadowicki		7616	2206	2015	1291	1425	2716
Podregion tarnowski		24595	7665	7179	4243	3911	8154
brzeski		4495	1510	1257	775	675	1450
dąbrowski		4982	1602	1497	884	728	1612
tarnowski		9567	3326	2713	1562	1407	2969
m. Tarnów		5551	1227	1712	1022	1101	2123
ŚLĄSKIE		201401	40890	60154	37041	41713	78754
Podregion bielski		26654	5405	7710	5004	5602	10606
bielski		5166	988	1528	934	1118	2052
cieszyński		7596	1838	2190	1353	1479	2832
żywiecki		7616	1732	2167	1517	1470	2987
m. Bielsko-Biała		6276	847	1825	1200	1535	2735
Podregion bytomski		23589	5086	6901	4401	4883	9284
lubliniecki		3747	1019	1096	609	686	1295
tarnogórski		6050	1462	1742	1073	1177	2250
m. Bytom		10914	2005	3112	2189	2455	4644
m. Piekary Śląskie		2878	600	951	530	565	1095
Podregion częstochowski		32585	5418	9695	6273	7162	13435
częstochowski		8348	1500	2433	1698	1775	3473
kłobucki		4620	1169	1399	816	823	1639
myszkowski		5076	993	1594	1020	1020	2040
m. Częstochowa		14541	1756	4269	2739	3544	6283
Podregion gliwicki		19166	3753	5706	3615	4097	7712
gliwicki		3714	827	1168	665	727	1392
m. Gliwice		7184	1169	2152	1274	1645	2919
m. Zabrze		8268	1757	2386	1676	1725	3401
Podregion katowicki		27260	5540	8145	5002	5763	10765
m. Chorzów		5332	950	1464	1120	1212	2332
m. Katowice		9122	1648	2746	1646	1948	3594
m. Mysłowice		2964	670	887	526	638	1164
m. Ruda Śląska		4316	1148	1390	684	787	1471
m. Siemianowice Śląskie		3013	591	872	583	684	1267
m. Świętochłowice		2513	533	786	443	494	937
Podregion rybnicki		22079	6006	6818	3795	3798	7593
raciborski		3284	858	937	505	657	1162
rybnicki		2118	652	628	327	373	700
wodzisławski		5561	1638	1681	934	932	1866

TABL. 30. BEZROBOTNI WEDŁUG WIEKU, REGIONÓW, WOJEWÓDZTW, PODREGIONÓW
I POWIATÓW (cd.)
Stan w końcu marca 2011 r.
UNEMPLOYED PERSONS BY AGE, REGIONS, VOIVODSHIPS, SUBREGIONS AND POWIATS (cont.)
As of the end of March 2011

REGIONY WOJEWÓDZTWA PODREGIONY POWIATY	REGIONS VOIVODSHIPS SUBREGIONS POWIATS	Ogółem <i>Total</i>	W wieku <i>By age</i>				
			do 24 lat <i>24 years and less</i>	25—34	35—44	45—54	55 lat i więcej <i>55 years and more</i>
			w osobach <i>in persons</i>				
m. Jastrzębie-Zdrój		4125	1215	1199	902	578	1480
m. Rybnik		4704	1111	1551	770	908	1678
m. Żory		2287	532	822	357	350	707
Podregion sosnowiecki		38279	6889	11693	7110	8061	15171
będziński		7901	1340	2505	1513	1628	3141
zawierciański		7969	1594	2433	1622	1574	3196
m. Dąbrowa Górnicza		6505	1064	1887	1123	1445	2568
m. Jaworzno		3579	949	1045	597	709	1306
m. Sosnowiec		12325	1942	3823	2255	2705	4960
Podregion tyski		11789	2793	3486	1841	2347	4188
mikołowski		2976	674	838	517	595	1112
pszczyński		3166	913	904	465	598	1063
bieruńsko-lędziański		1530	407	489	240	280	520
m. Tychy		4117	799	1255	619	874	1493
REGION WSCHODNI		441771	106191	139423	80071	78926	158997
LUBELSKIE		132028	32825	44171	22491	21749	44240
Podregion bialski		21039	5335	6771	3684	3586	7270
bialski		7075	1902	2264	1270	1129	2399
parczewski		2368	616	720	409	405	814
radzyński		3814	1167	1272	588	537	1125
włodawski		3873	937	1204	694	718	1412
m. Biała Podlaska		3909	713	1311	723	797	1520
Podregion chełmsko-zamojski		42818	10808	14362	7278	7177	14455
biłgorajski		3988	1151	1380	579	581	1160
chełmski		5928	1485	1952	1146	991	2137
hrubieszowski		5767	1484	1922	1028	896	1924
krasnostawski		4832	1258	1652	792	768	1560
tomaszowski		6095	1601	2064	993	1004	1997
zamojski		6949	2081	2353	1102	978	2080
m. Chełm		4288	837	1473	784	847	1631
m. Zamość		4971	911	1566	854	1112	1966
Podregion lubelski		37853	8029	12926	6704	6469	13173
lubartowski		6145	1441	1994	1132	996	2128
lubelski		6464	1881	2315	1002	830	1832
łęczyński		3074	1045	976	442	427	869
świdnicki		4847	1065	1543	860	859	1719
m. Lublin		17323	2597	6098	3268	3357	6625
Podregion puławski		30318	8653	10112	4825	4517	9342
janowski		3609	1036	1234	582	529	1111
kraśnicki		6917	2013	2410	960	1027	1987
łukowski		5519	1876	1761	870	698	1568
opolski		4994	1379	1643	804	789	1593
puławski		6051	1453	1987	1114	974	2088
rycki		3228	896	1077	495	500	995

TABL. 30. BEZROBOTNI WEDŁUG WIEKU, REGIONÓW, WOJEWÓDZTW, PODREGIONÓW I POWIATÓW (cd.)

Stan w końcu marca 2011 r.

UNEMPLOYED PERSONS BY AGE, REGIONS, VOIVODSHIPS, SUBREGIONS AND POWIATS (cont.)

As of the end of March 2011

REGIONY WOJEWÓDZTWA PODREGIONY POWIATY	REGIONS VOIVODSHIPS SUBREGIONS POWIATS	Ogółem Total	W wieku By age				
			do 24 lat 24 years and less	25—34	35—44	45—54	55 lat i więcej 55 years and more
			w osobach in persons				
PODKARPACKIE		151759	36892	47251	29728	27190	56918
Podregion krośnieński		37075	8412	11567	7774	6861	14635
bieszczadzki		2156	539	660	390	398	788
brzozowski		6924	1484	2038	1607	1354	2961
jasielski		10078	2247	3112	2254	1828	4082
krośnieński		7097	1744	2332	1451	1192	2643
sanocki		5524	1343	1673	1029	1063	2092
leski		2789	585	852	563	562	1125
m. Krosno		2507	470	900	480	464	944
Podregion przemyski		33536	8050	10851	6573	5867	12440
jarosławski		10200	2398	3429	1919	1739	3658
lubaczowski		4741	1269	1429	892	860	1752
przemyski		6063	1591	1947	1194	1025	2219
przeworski		6905	1877	2322	1279	1049	2328
m. Przemyśl		5627	915	1724	1289	1194	2483
Podregion rzeszowski		39106	9475	12248	7527	6896	14423
kolbuszowski		4240	1103	1196	860	783	1643
łańcucki		5674	1395	1783	1058	985	2043
ropczycko-sędziszowski		5652	1710	1747	1041	848	1889
rzeszowski		8890	2371	2709	1724	1463	3187
strzyżowski		5956	1406	1821	1272	1090	2362
m. Rzeszów		8694	1490	2992	1572	1727	3299
Podregion tarnobrzeski		42042	10955	12585	7854	7566	15420
dębicki		7616	2216	2344	1375	1258	2633
leżajski		5557	1505	1743	1046	883	1929
mielecki		8853	2615	2451	1578	1546	3124
nizański		6071	1553	1716	1148	1202	2350
stalowowolski		7269	1645	2192	1317	1444	2761
tarnobrzeski		3493	792	1105	755	600	1355
m. Tarnobrzeg		3183	629	1034	635	633	1268
PODLASKIE		68501	16272	19658	11684	13513	25197
Podregion białostocki		29791	5968	8943	5193	6130	11323
białostocki		8476	1858	2382	1408	1828	3236
sokólski		4857	1316	1250	870	920	1790
m. Białostok		16458	2794	5311	2915	3382	6297
Podregion łomżyński		20940	5779	5903	3378	3853	7231
bielski		2359	664	692	335	430	765
hajnowski		2190	361	654	356	519	875
kolneński		3283	1090	911	570	513	1083
łomżyński		2362	765	678	387	360	747
siemiatycki		1777	537	470	261	302	563
wysokomazowiecki		2415	807	667	340	380	720
zambrowski		2647	756	734	440	492	932
m. Łomża		3907	799	1097	689	857	1546
Podregion suwalski		17770	4525	4812	3113	3530	6643
augustowski		4190	1083	1072	734	860	1594
grajewski		4266	1027	1238	805	792	1597
moniecki		1984	640	516	286	357	643
sejneński		1915	459	580	332	368	700

TABL. 30. BEZROBOTNI WEDŁUG WIEKU, REGIONÓW, WOJEWÓDZTW, PODREGIONÓW I POWIATÓW (cd.)

Stan w końcu marca 2011 r.

UNEMPLOYED PERSONS BY AGE, REGIONS, VOIVODSHIPS, SUBREGIONS AND POWIATS (cont.)

As of the end of March 2011

REGIONY WOJEWÓDZTWA PODREGIONY POWIATY	REGIONS VOIVODSHIPS SUBREGIONS POWLATS	Ogółem Total	W wieku By age				
			do 24 lat 24 years and less	25—34	35—44	45—54	55 lat i więcej 55 years and more
			w osobach in persons				
suwalski		1493	492	421	241	212	453
m. Suwałki		3922	824	985	715	941	1656
ŚWIĘTOKRZYSKIE		89483	20202	28343	16168	16474	32642
Podregion kielecki		58629	11539	18128	11206	11902	23108
kielecki		14102	3537	4572	2596	2380	4976
konecki		7948	1547	2288	1665	1686	3351
ostrowiecki		9473	1871	3024	1784	1901	3685
skarżyski		7861	1371	2289	1574	1781	3355
starachowicki		6939	1305	2004	1269	1570	2839
m. Kielce		12306	1908	3951	2318	2584	4902
Podregion sandomiersko-jędrzejowski		30854	8663	10215	4962	4572	9534
buski		3484	1026	1229	488	475	963
jędrzejowski		5547	1422	1798	955	858	1813
kazimierski		2002	697	653	257	248	505
opatowski		5617	1601	1805	929	842	1771
pińczowski		1810	566	574	248	264	512
sandomierski		4613	1210	1666	752	676	1428
staszowski		4540	1302	1520	770	643	1413
włoszczowski		3241	839	970	563	566	1129
REGION PÓŁNOCNO-ZACHODNI		331091	72690	97622	60410	65766	126176
LUBUSKIE		63476	12970	18719	11368	13379	24747
Podregion gorzowski		23033	4912	6379	4006	4902	8908
gorzowski		3270	701	885	577	701	1278
międzyrzecki		4990	1061	1474	854	1042	1896
ślubicki		2925	836	621	507	598	1105
strzelecko-drezdenecki		4696	960	1342	860	1004	1864
sulęciński		1843	415	507	290	411	701
m. Gorzów Wielkopolski		5309	939	1550	918	1146	2064
Podregion zielonogórski		40443	8058	12340	7362	8477	15839
krośnieński		4822	984	1462	883	984	1867
nowosolski		7984	1539	2445	1458	1687	3145
świebodziński		2256	542	668	394	450	844
zielonogórski		4800	1053	1489	869	893	1762
żagański		6580	1298	2005	1253	1415	2668
żarski		6530	1321	1944	1187	1421	2608
wschowski		2348	590	643	431	475	906
m. Zielona Góra		5123	731	1684	887	1152	2039
WIELKOPOLSKIE		147581	36767	44666	26620	26832	53452
Podregion kaliski		31008	8098	9055	5676	5554	11230
jarociński		4123	1216	1209	697	662	1359
kaliski		2779	910	803	431	429	860
kępiński		1803	505	515	307	286	593
krotoszyński		3799	1031	1066	711	709	1420
ostrowski		7986	1959	2340	1531	1502	3033
ostrzeszowski		2577	799	701	463	408	871
pleszewski		3555	963	1142	628	576	1204
m. Kalisz		4386	715	1279	908	982	1890

TABL. 30. BEZROBOTNI WEDŁUG WIEKU, REGIONÓW, WOJEWÓDZTW, PODREGIONÓW
I POWIATÓW (cd.)

Stan w końcu marca 2011 r.

UNEMPLOYED PERSONS BY AGE, REGIONS, VOIVODSHIPS, SUBREGIONS AND POWIATS (cont.)

As of the end of March 2011

REGIONY WOJEWÓDZTWA PODREGIONY POWIATY	REGIONY VOIVODSHIPS SUBREGIONS POWLATS	Ogółem Total	W wieku By age				55 lat i więcej 55 years and more
			do 24 lat 24 years and less	25—34	35—44	45—54	
			w osobach in persons				
Podregion koniński		39944	10607	12397	7526	6712	14238
gnieźnieński		7348	1797	2214	1305	1374	2679
kolski		5329	1484	1614	992	883	1875
koniński		8727	2619	2833	1691	1187	2878
śłupecki		4063	1149	1278	721	664	1385
turecki		4666	1269	1508	871	764	1635
wrzesiński		4255	1122	1147	729	831	1560
m. Konin		5556	1167	1803	1217	1009	2226
Podregion leszczyński		22008	6285	6444	3560	3895	7455
gostyński		4265	1261	1233	685	761	1446
grodziski		1930	596	503	304	355	659
kościański		2624	715	791	399	487	886
leszczyński		1960	608	586	295	312	607
miedzichodzki		1208	370	351	188	192	380
nowotomyski		2110	634	614	320	368	688
rawicki		3152	905	975	553	507	1060
wolsztyński		1810	552	482	277	332	609
m. Leszno		2949	644	909	539	581	1120
Podregion pilski		24652	5877	7318	4555	4777	9332
chodzieski		3185	767	932	604	606	1210
czarnkowsko-trzcianecki		5086	1178	1456	938	1024	1962
pilski		6600	1398	2024	1261	1300	2561
wągrowiecki		4903	1357	1483	906	850	1756
złotowski		4878	1177	1423	846	997	1843
Podregion poznański		17618	4254	5196	3060	3340	6400
obornicki		2490	607	718	433	472	905
poznański		5521	1103	1802	966	1087	2053
szamotulski		4093	1046	1155	719	757	1476
średzki		3405	924	937	583	629	1212
śremski		2109	574	584	359	395	754
Podregion m. Poznań		12351	1646	4256	2243	2554	4797
m. Poznań		12351	1646	4256	2243	2554	4797
ZACHODNIOPOMORSKIE		120034	22953	34237	22422	25555	47977
Podregion koszaliński		48343	8977	13166	9235	10849	20084
białogardzki		5467	1058	1448	1098	1192	2290
drawski		5686	1082	1554	1097	1327	2424
kołobrzeski		4181	756	1164	777	852	1629
koszaliński		6113	1163	1689	1138	1401	2539
ślawieński		4467	858	1187	841	1006	1847
szczecinecki		7822	1605	2020	1582	1761	3343
świdwiński		4480	943	1222	842	956	1798
walecki		3991	759	1136	761	874	1635
m. Koszalin		6136	753	1746	1099	1480	2579
Podregion stargardzki		30393	7020	8703	5472	6106	11578
choszczęński		4454	1106	1223	849	864	1713
gryficki		5697	1284	1647	994	1195	2189
myśliborski		4064	909	1171	678	841	1519
pyrzycki		4002	905	1140	757	765	1522
stargardzki		8542	2070	2539	1478	1653	3131
łobeski		3634	746	983	716	788	1504

TABL. 30. BEZROBOTNI WEDŁUG WIEKU, REGIONÓW, WOJEWÓDZTW, PODREGIONÓW
I POWIATÓW (cd.)

Stan w końcu marca 2011 r.

UNEMPLOYED PERSONS BY AGE, REGIONS, VOIVODSHIPS, SUBREGIONS AND POWIATS (cont.)

As of the end of March 2011

REGIONY WOJEWÓDZTWA PODREGIONY POWIATY	REGIONY VOIVODSHIPS SUBREGIONS POWIATS	Ogółem Total	W wieku By age				
			do 24 lat 24 years and less	25—34	35—44	45—54	55 lat i więcej 55 years and more
			w osobach in persons				
Podregion m. Szczecin		18644	2404	5718	3585	4046	7631
m. Szczecin		18644	2404	5718	3585	4046	7631
Podregion szczeciński		22654	4552	6650	4130	4554	8684
goleniowski		5923	1281	1727	1078	1152	2230
gryfiński		6224	1418	1821	1155	1186	2341
kamieński		4467	906	1243	776	976	1752
policki		4347	713	1365	813	850	1663
m. Świnoujście		1693	234	494	308	390	698
REGION POŁUDNIOWO-ZACHODNI . .		215156	40849	60257	38273	47251	85524
DOLNOŚLĄSKIE		162718	29504	45958	29089	36047	65136
Podregion jeleniogórski		39904	7202	11338	7195	8948	16143
bolesławiecki		4843	1146	1421	775	971	1746
jaworski		4396	865	1318	776	927	1703
jeleniogórski		4699	572	1251	937	1188	2125
kamiennogórski		3743	679	957	711	925	1636
lubański		4945	912	1402	896	1132	2028
lwówecki		4015	716	1163	740	903	1643
zgorzelecki		4745	914	1404	809	1025	1834
złotoryjski		4412	912	1277	821	903	1724
m. Jelenia Góra		4106	486	1145	730	974	1704
Podregion legnicko-głogowski		24945	5488	7593	4491	4681	9172
głogowski		4960	1146	1608	855	865	1720
górowski		3508	866	1047	653	598	1251
legnicki		3567	731	1049	674	711	1385
lubiński		4201	1070	1416	739	630	1369
polkowicki		3399	852	937	665	625	1290
m. Legnica		5310	823	1536	905	1252	2157
Podregion wałbrzyski		50051	8705	13663	9150	12030	21180
dzierzoniowski		7353	1177	1891	1410	1861	3271
kłodzki		14852	2588	4133	2812	3494	6306
świdnicki		9010	1730	2429	1439	2094	3533
wałbrzyski		12647	1872	3583	2383	3246	5629
ząbkowicki		6189	1338	1627	1106	1335	2441
Podregion wrocławski		28813	6193	7984	5046	5924	10970
milicki		2400	576	748	402	427	829
oleśnicki		6329	1386	1744	1197	1324	2521
oławski		3720	765	1038	646	759	1405
strzeliński		2845	584	801	496	592	1088
średzki		2464	534	622	431	545	976
trzebnicki		3950	917	1094	656	783	1439
wołowski		3944	917	1060	688	812	1500
wrocławski		3161	514	877	530	682	1212
Podregion m. Wrocław		19005	1916	5380	3207	4464	7671
m. Wrocław		19005	1916	5380	3207	4464	7671
OPOLSKIE		52438	11345	14299	9184	11204	20388
Podregion nyski		26254	5480	7062	4757	5738	10495
brzeski		6607	1235	1812	1173	1516	2689
kluczborski		3644	885	990	697	716	1413

TABL. 30. BEZROBOTNI WEDŁUG WIEKU, REGIONÓW, WOJEWÓDZTW, PODREGIONÓW
I POWIATÓW (cd.)

Stan w końcu marca 2011 r.

UNEMPLOYED PERSONS BY AGE, REGIONS, VOIVODSHIPS, SUBREGIONS AND POWIATS (cont.)

As of the end of March 2011

REGIONY WOJEWÓDZTWA PODREGIONY POWIATY	REGIONS VOIVODSHIPS SUBREGIONS POWATS	Ogółem <i>Total</i>	W wieku <i>By age</i>				55 lat i więcej <i>55 years and more</i>
			do 24 lat <i>24 years and less</i>	25—34	35—44	45—54	
			w osobach <i>in persons</i>				
namysłowski		2839	679	764	469	623	1092
nyski		9671	1892	2587	1781	2156	3937
prudnicki		3493	789	909	637	727	1364
Podregion opolski		26184	5865	7237	4427	5466	9893
głubczycki		3153	735	833	548	679	1227
kedzierzyńsko-kozielski		5030	1167	1304	884	1094	1978
krapkowicki		2753	660	765	487	569	1056
oleski		2227	614	592	339	432	771
opolski		5418	1261	1517	908	1098	2006
strzelecki		2732	705	675	418	589	1007
m. Opole		4871	723	1551	843	1005	1848
REGION PÓŁNOCNY		383136	86225	111455	73246	76260	149506
KUJAWSKO-POMORSKIE		150515	33876	44494	29595	29409	59004
Podregion bydgosko-toruński		34377	6769	10545	6571	6971	13542
bydgoski		5057	1180	1464	972	970	1942
toruński		7276	1839	2244	1441	1247	2688
m. Bydgoszcz		13765	2267	4222	2578	2973	5551
m. Toruń		8279	1483	2615	1580	1781	3361
Podregion grudziądzki		43968	11125	12615	8299	8381	16680
brodnicki		5044	1414	1499	868	926	1794
chełmiński		4226	993	1170	800	871	1671
golubsko-dobrzyński		3960	1122	1166	732	693	1425
grudziądzki		4019	1015	1154	807	735	1542
sępoleński		3630	963	959	689	701	1390
świecki		7586	2162	2141	1397	1352	2749
tucholski		3833	1131	1121	753	585	1338
wąbrzeski		2921	672	886	593	528	1121
m. Grudziądz		8749	1653	2519	1660	1990	3650
Podregion włocławski		72170	15982	21334	14725	14057	28782
aleksandrowski		4438	1002	1331	817	871	1688
inowrocławski		15223	3309	4545	3043	3072	6115
lipnowski		8142	2163	2550	1604	1315	2919
mogileński		4044	1000	1182	818	748	1566
nakielski		6974	1635	2035	1387	1332	2719
radziejowski		3856	952	1135	782	722	1504
rypiński		3576	979	1032	634	646	1280
włocławski		8983	1847	2636	2029	1745	3774
żniński		6116	1393	1822	1210	1181	2391
m. Włocławek		10818	1702	3066	2401	2425	4826
POMORSKIE		116231	26602	33592	21453	22752	44205
Podregion gdański		24760	6834	7142	4500	4197	8697
gdański		2899	723	856	530	514	1044
kartuski		4952	1705	1406	797	700	1497
nowodworski		3730	886	1031	700	756	1456
pucki		3739	939	1018	700	716	1416
wejherowski		9440	2581	2831	1773	1511	3284

TABL. 30. BEZROBOTNI WEDŁUG WIEKU, REGIONÓW, WOJEWÓDZTW, PODREGIONÓW
I POWIATÓW (dok.)
Stan w końcu marca 2011 r.
UNEMPLOYED PERSONS BY AGE, REGIONS, VOIVODSHIPS, SUBREGIONS AND POWIATS (cont.)
As of the end of March 2011

REGIONY WOJEWÓDZTWA PODREGIONY POWIATY	REGIONS VOIVODSHIPS SUBREGIONS POWIATS	Ogółem Total	W wieku By age				
			do 24 lat 24 years and less	25—34	35—44	45—54	55 lat i więcej 55 years and more
			w osobach in persons				
Podregion ślępski		38564	8597	10826	7172	8087	15259
bytowski		7221	1793	2026	1312	1466	2778
chojnicki		7718	2071	2134	1436	1481	2917
człuchowski		5387	1211	1366	1004	1201	2205
łęborski		4919	1079	1350	907	1069	1976
ślępski		7740	1496	2241	1471	1671	3142
m. Słępsk		5579	947	1709	1042	1199	2241
Podregion starogardzki		34049	8585	9646	6171	6589	12760
kościerski		4388	1451	1234	717	664	1381
kwidzyński		5368	1354	1540	934	1028	1962
malborski		5353	1128	1485	972	1202	2174
starogardzki		9271	2445	2593	1672	1777	3449
tczewski		6163	1403	1790	1169	1224	2393
sztumski		3506	804	1004	707	694	1401
Podregion trójmiejski		18858	2586	5978	3610	3879	7489
m. Gdańsk		12016	1703	3776	2228	2429	4657
m. Gdynia		6076	803	1982	1219	1277	2496
m. Sopot		766	80	220	163	173	336
WARMIŃSKO-MAZURSKIE		116390	25747	33369	22198	24099	46297
Podregion elbląski		41722	9575	12035	8101	8289	16390
braniewski		4668	997	1260	988	994	1982
działdowski		6163	1394	1771	1193	1294	2487
elbląski		5807	1380	1768	1130	1090	2220
iławski		4714	1202	1381	864	898	1762
nowomiejski		3412	973	985	676	560	1236
ostródzki		8687	2009	2434	1743	1742	3485
m. Elbląg		8271	1620	2436	1507	1711	3218
Podregion ełcki		27020	5942	7433	5084	5858	10942
ełcki		8455	1819	2464	1552	1740	3292
giżycki		4024	835	1158	766	851	1617
olecki		3137	666	850	538	760	1298
piski		6811	1595	1758	1394	1465	2859
gołdapski		2175	488	548	401	504	905
węgorzewski		2418	539	655	433	538	971
Podregion olsztyński		47648	10230	13901	9013	9952	18965
bartoszycki		6999	1406	1878	1392	1690	3082
kełrzyński		6565	1287	1864	1316	1461	2777
lidzbarski		4448	914	1203	923	970	1893
mragowski		4717	1111	1265	875	1048	1923
nidzicki		2545	640	760	507	442	949
olsztyński		8591	1961	2593	1562	1629	3191
szczycieński		6870	1683	1928	1298	1392	2690
m. Olsztyn		6913	1228	2410	1140	1320	2460

TABL. 31. BEZROBOTNI WEDŁUG POZIOMU WYKSZTAŁCENIA, REGIONÓW, WOJEWÓDZTW, PODREGIONÓW I POWIATÓW

Stan w końcu marca 2011 r.

UNEMPLOYED PERSONS BY EDUCATIONAL LEVEL, REGIONS, VOIVODSHIPS, SUBREGIONS AND POWIATS

As of the end of March 2011

REGIONY <i>REGIONS</i> WOJEWÓDZTWA <i>VOIVODSHIPS</i> PODREGIONY <i>SUBREGIONS</i> POWIATY <i>POWIATS</i>	Ogółem <i>Total</i>	Z wykształceniem <i>By educational level</i>				
		wyższym <i>tertiary</i>	średnim zawodowym ^a <i>vocational secondary^a</i>	średnim ogólno- kształcącym <i>general secondary</i>	zasadniczym zawodowym <i>basic vocational</i>	gimnazjalnym, podstawowym i niepełnym podstawowym <i>lower second- ary, primary and incomplete primary</i>
w osobach <i>in persons</i>						
POLSKA <i>POLAND</i>	2133916	223489	465292	236458	605292	603385
REGION CENTRALNY	406922	45343	86679	47874	106273	120753
ŁÓDZKIE	145763	14539	29651	17731	37158	46684
<i>Podregion łódzki</i>	23878	2025	4563	2973	6281	8036
łódzki wschodni	3328	328	679	413	907	1001
pabianicki	7983	760	1433	1067	1959	2764
zgierski	10684	841	2058	1249	2858	3678
brzeziński	1883	96	393	244	557	593
<i>Podregion m. Łódź</i>	37020	4351	7043	4639	7151	13836
m. Łódź	37020	4351	7043	4639	7151	13836
<i>Podregion piotrkowski</i>	37316	3818	8012	4224	10309	10953
bełchatowski	6611	795	1387	810	1736	1883
opoczyński	5569	579	1136	789	1530	1535
piotrkowski	4438	418	963	527	1047	1483
radomszczański	7504	743	1656	762	2142	2201
tomaszowski	8780	729	1974	778	2898	2401
m. Piotrków Trybunalski	4414	554	896	558	956	1450
<i>Podregion sieradzki</i>	27145	2509	5747	3429	7981	7479
łaski	3777	284	819	456	1166	1052
pajęczański	3016	270	668	338	881	859
poddębicki	2479	176	537	243	604	919
sieradzki	7333	815	1597	1033	2011	1877
wieluński	4098	417	843	429	1443	966
wieruszowski	2382	201	491	283	826	581
zduńskowolski	4060	346	792	647	1050	1225
<i>Podregion skierniewicki</i>	20404	1836	4286	2466	5436	6380
kutnowski	7962	629	1409	985	2127	2812
łęczycki	3285	235	626	498	813	1113
łowicki	3750	380	988	367	1088	927
rawski	1888	164	451	179	541	553
skierniewicki	1317	140	321	150	349	357
m. Skierniewice	2202	288	491	287	518	618
MAZOWIECKIE	261159	30804	57028	30143	69115	74069
<i>Podregion ciechanowsko-płocki</i>	46586	4008	9251	5239	13218	14870
ciechanowski	6091	528	1156	718	1941	1748
gostyniński	4272	317	777	606	1022	1550
mławski	4680	391	994	619	1336	1340
płocki	8451	651	1632	655	2429	3084
płoński	6131	456	940	924	1761	2050
sierpecki	4292	328	1032	358	1235	1339
żuromiński	3832	278	741	492	1197	1124
m. Płock	8837	1059	1979	867	2297	2635
<i>Podregion ostrolęcko-siedlecki</i>	49010	5062	11187	6736	13488	12537
łosicki	2014	272	451	293	503	495
makowski	4661	302	898	884	1473	1104
ostrolęcki	6163	559	1710	708	1650	1536

^a Łącznie ze szkołami policealnymi.

^a Including post secondary schools.

TABL. 31. BEZROBOTNI WEDŁUG POZIOMU WYKSZTAŁCENIA, REGIONÓW, WOJEWÓDZTW, PODREGIONÓW I POWIATÓW (cd.)

Stan w końcu marca 2011 r.

UNEMPLOYED PERSONS BY EDUCATIONAL LEVEL, REGIONS, VOIVODSHIPS, SUBREGIONS AND POWIATS (cont.)

As of the end of March 2011

REGIONY WOJEWÓDZTWA PODREGIONY POWIATY	Ogółem Total	Z wykształceniem By educational level				
		wyższym tertiary	średnim zawodowym ^a vocational secondary ^a	średnim ogólno- kształcącym general secondary	zasadniczym zawodowym basic vocational	gimnazjalnym, podstawowym i niepełnym podstawowym lower second- ary, primary and incomplete primary
		w osobach in persons				
ostrowski	5365	463	1327	739	1467	1369
przasnyski	3455	264	703	390	948	1150
pultuski	4173	337	900	617	1159	1160
siedlecki	3491	465	698	505	989	834
sokołowski	2414	315	552	360	612	575
węgrowski	4018	260	696	677	1287	1098
wyszkowski	4963	362	1097	571	1455	1478
m. Ostrołęka	4346	671	1243	500	1094	838
m. Siedlce	3947	792	912	492	851	900
Podregion radomski	64574	6038	13506	6136	19977	18917
białobrzeski	2200	143	489	221	730	617
kozienicki	5013	442	937	580	1553	1501
lipski	2785	269	591	441	878	606
przysuski	5794	338	1183	622	1945	1706
radomski	17409	1380	3669	1337	5624	5399
szydlowiecki	6029	422	1328	612	2218	1449
zwoleński	3372	267	635	402	970	1098
m. Radom	21972	2777	4674	1921	6059	6541
Podregion m. st. Warszawa	41733	9582	10400	4750	6736	10265
m. st. Warszawa	41733	9582	10400	4750	6736	10265
Podregion warszawski-wschodni	32556	3089	7024	3989	9127	9327
garwoliński	5385	378	1225	660	1859	1263
legionowski	4019	499	944	517	907	1152
miński	5119	574	1195	701	1352	1297
nowodworski	3835	282	752	436	1166	1199
otwocki	4081	423	856	519	1052	1231
wołomiński	10117	933	2052	1156	2791	3185
Podregion warszawski-zachodni	26700	3025	5660	3293	6569	8153
grodziski	2279	315	503	330	564	567
grójecki	3675	290	751	517	974	1143
piaseczyński	5609	751	1307	563	1144	1844
pruszkowski	4404	705	864	573	969	1293
sochaczewski	3820	312	805	481	1089	1133
warszawski zachodni	2963	360	669	272	779	883
żyrardowski	3950	292	761	557	1050	1290
REGION POŁUDNIOWY	355840	41475	84668	38734	102207	88756
MAŁOPOLSKIE	154439	18724	38420	19320	45804	32171
Podregion krakowski	30277	3087	8008	4025	9082	6075
bocheński	3847	445	1084	585	1115	618
krakowski	10816	1130	2837	1345	3205	2299
miechowski	2430	311	821	367	474	457
myślenicki	6494	614	1561	964	2201	1154
proszowicki	2269	157	596	339	628	549
wielicki	4421	430	1109	425	1459	998
Podregion m. Kraków	20513	4716	4873	2449	4009	4466
m. Kraków	20513	4716	4873	2449	4009	4466

a Łącznie ze szkołami policealnymi.

a Including post secondary schools.

TABL. 31. BEZROBOTNI WEDŁUG POZIOMU WYKSZTAŁCENIA, REGIONÓW, WOJEWÓDZTW, PODREGIONÓW I POWIATÓW (cd.)

Stan w końcu marca 2011 r.

UNEMPLOYED PERSONS BY EDUCATIONAL LEVEL, REGIONS, VOIVODSHIPS, SUBREGIONS AND POWIATS (cont.)

As of the end of March 2011

REGIONY WOJEWÓDZTWA PODREGIONY POWIATY	Ogółem Total	Z wykształceniem By educational level				
		wyższym tertiary	średnim zawodowym ^a vocational secondary ^a	średnim ogólno- kształcącym general secondary	zasadniczym zawodowym basic vocational	gimnazjalnym, podstawowym i niepełnym podstawowym lower second- ary, primary and incomplete primary
w osobach in persons						
Podregion nowosądecki	46797	4514	11774	5687	15169	9653
gorlicki	7001	716	2266	587	2482	950
limanowski	10091	759	2505	1385	3355	2087
nowosądecki	13454	1448	3674	1487	4735	2110
nowotarski	8440	604	1430	1258	2403	2745
tatrzański	3038	243	598	326	885	986
m. Nowy Sącz	4773	744	1301	644	1309	775
Podregion oświęcimski	32257	3686	7883	3973	9560	7155
chrzanowski	6549	806	1520	843	1737	1643
olkuski	7184	968	2181	860	1723	1452
oświęcimski	7251	942	1601	930	2277	1501
suski	3657	303	813	475	1197	869
wadowicki	7616	667	1768	865	2626	1690
Podregion tarnowski	24595	2721	5882	3186	7984	4822
brzeski	4495	440	1329	489	1521	716
dąbrowski	4982	360	1056	651	1857	1058
tarnowski	9567	1020	2308	1275	3157	1807
m. Tarnów	5551	901	1189	771	1449	1241
ŚLĄSKIE	201401	22751	46248	19414	56403	56585
Podregion bielski	26654	3015	6132	2622	8551	6334
bielski	5166	638	1175	404	1802	1147
cieszyński	7596	674	1663	777	2563	1919
żywiecki	7616	709	1722	853	2537	1795
m. Bielsko-Biała	6276	994	1572	588	1649	1473
Podregion bytomski	23589	1840	5170	1959	6767	7853
lubliniecki	3747	392	856	387	1052	1060
tarnogórski	6050	646	1687	460	1794	1463
m. Bytom	10914	568	1923	886	3038	4499
m. Piekary Śląskie	2878	234	704	226	883	831
Podregion częstochowski	32585	4519	8062	2783	9014	8207
częstochowski	8348	962	1962	609	2595	2220
kłobucki	4620	523	1253	386	1470	988
myszkowski	5076	612	1341	509	1444	1170
m. Częstochowa	14541	2422	3506	1279	3505	3829
Podregion gliwicki	19166	1856	3909	1927	4759	6715
gliwicki	3714	367	753	434	1103	1057
m. Gliwice	7184	907	1550	791	1736	2200
m. Zabrze	8268	582	1606	702	1920	3458
Podregion katowicki	27260	2850	5673	2332	7112	9293
m. Chorzów	5332	355	851	414	1530	2182
m. Katowice	9122	1402	2068	874	1895	2883
m. Mysłowice	2964	285	722	253	855	849
m. Ruda Śląska	4316	384	982	335	1203	1412
m. Siemianowice Śląskie	3013	258	602	287	916	950
m. Świętochłowice	2513	166	448	169	713	1017
Podregion rybnicki	22079	2360	4660	2422	6128	6509
raciborski	3284	383	733	268	879	1021
rybnicki	2118	212	372	227	651	656
wodzisławski	5561	581	1368	443	1702	1467

^a Łącznie ze szkołami policealnymi.

^a Including post secondary schools.

TABL. 31. BEZROBOTNI WEDŁUG POZIOMU WYKSZTAŁCENIA, REGIONÓW, WOJEWÓDZTW, PODREGIONÓW I POWIATÓW (cd.)

Stan w końcu marca 2011 r.

UNEMPLOYED PERSONS BY EDUCATIONAL LEVEL, REGIONS, VOIVODSHIPS, SUBREGIONS AND POWIATS (cont.)

As of the end of March 2011

REGIONY WOJEWÓDZTWA PODREGIONY POWIATY	Ogółem Total	Z wykształceniem By educational level				
		wyższym tertiary	średnim zawodowym ^a vocational secondary ^a	średnim ogólno- kształcącym general secondary	zasadniczym zawodowym basic vocational	gimnazjalnym, podstawowym i niepełnym podstawowym lower second- ary, primary and incomplete primary
w osobach in persons						
m. Jastrzębie-Zdrój	4125	394	796	655	1053	1227
m. Rybnik	4704	549	860	581	1198	1516
m. Żory	2287	241	531	248	645	622
Podregion sosnowiecki	38279	4847	10011	3943	10430	9048
będziński	7901	963	1990	784	1755	2409
zawierciański	7969	1061	2299	791	2460	1358
m. Dąbrowa Górnicza	6505	864	1707	634	1838	1462
m. Jaworzno	3579	470	968	496	918	727
m. Sosnowiec	12325	1489	3047	1238	3459	3092
Podregion tyski	11789	1464	2631	1426	3642	2626
mikołowski	2976	301	638	357	1127	553
pszczyński	3166	359	662	381	963	801
bieruńsko-lędziński	1530	235	351	171	422	351
m. Tychy	4117	569	980	517	1130	921
REGION WSCHODNI	441771	57046	107944	52188	121127	103466
LUBELSKIE	132028	18627	32259	17103	32575	31464
Podregion bialski	21039	2696	4849	2679	5717	5098
bialski	7075	922	1695	818	2026	1614
parczewski	2368	201	588	288	587	704
radzyński	3814	422	793	529	962	1108
włodawski	3873	362	865	548	1142	956
m. Biała Podlaska	3909	789	908	496	1000	716
Podregion chełmsko-zamojski	42818	5937	10635	5443	10478	10325
biłgorajski	3988	756	993	543	969	727
chełmski	5928	587	1469	658	1449	1765
hrubieszowski	5767	559	1441	728	1515	1524
krasnostawski	4832	608	1329	596	1144	1155
tomaszowski	6095	856	1306	776	1436	1721
zamojski	6949	924	1595	858	1951	1621
m. Chełm	4288	836	1231	589	793	839
m. Zamość	4971	811	1271	695	1221	973
Podregion lubelski	37853	6414	9481	4680	8397	8881
lubartowski	6145	574	1447	699	1906	1519
lubelski	6464	880	1757	768	1641	1418
łęczyński	3074	411	883	467	628	685
świdnicki	4847	685	1340	613	1199	1010
m. Lublin	17323	3864	4054	2133	3023	4249
Podregion puławski	30318	3580	7294	4301	7983	7160
janowski	3609	463	879	520	954	793
kraśnicki	6917	755	1576	1133	1589	1864
łukowski	5519	613	1138	893	1487	1388
opolski	4994	490	1265	667	1428	1144
puławski	6051	926	1525	666	1582	1352
rycki	3228	333	911	422	943	619

a Łącznie ze szkołami policealnymi.

a Including post secondary schools.

TABL. 31. BEZROBOTNI WEDŁUG POZIOMU WYKSZTAŁCENIA, REGIONÓW, WOJEWÓDZTW, PODREGIONÓW I POWIATÓW (cd.)

Stan w końcu marca 2011 r.

UNEMPLOYED PERSONS BY EDUCATIONAL LEVEL, REGIONS, VOIVODSHIPS, SUBREGIONS AND POWIATS (cont.)

As of the end of March 2011

REGIONY WOJEWÓDZTWA PODREGIONY POWIATY	Ogółem Total	Z wykształceniem By educational level				
		wyższym tertiary	średnim zawodowym ^a vocational secondary ^a	średnim ogóln- kształcącym general secondary	zasadniczym zawodowym basic vocational	gimnazjalnym, podstawowym i niepełnym podstawowym lower second- ary, primary and incomplete primary
		w osobach in persons				
PODKARPACKIE	151759	18071	38039	16047	46446	33156
Podregion krośnieński	37075	3983	9569	3055	12141	8327
bieszczadzki	2156	161	467	254	685	589
brzozowski	6924	582	1681	447	2557	1657
jasielski	10078	946	2619	816	3252	2445
krośnieński	7097	883	1883	519	2359	1453
sanocki	5524	743	1448	506	1728	1099
leski	2789	204	757	234	914	680
m. Krosno	2507	464	714	279	646	404
Podregion przemyski	33536	4185	7775	3885	10034	7657
jarosławski	10200	1474	2357	887	3112	2370
lubaczowski	4741	464	1004	542	1715	1016
przemyski	6063	594	1447	693	1857	1472
przeworski	6905	893	1593	917	1967	1535
m. Przemysł	5627	760	1374	846	1383	1264
Podregion rzeszowski	39106	5070	10760	3788	11351	8137
kolbuszowski	4240	354	1097	382	1471	936
łańcucki	5674	663	1687	557	1765	1002
ropczycko-sędziszowski	5652	530	1843	449	1727	1103
rzeszowski	8890	1046	2382	866	2439	2157
strzyżowski	5956	423	1557	530	2337	1109
m. Rzeszów	8694	2054	2194	1004	1612	1830
Podregion tarnobrzski	42042	4833	9935	5319	12920	9035
dębicki	7616	809	1984	1009	2303	1511
leżajski	5557	575	1231	732	1827	1192
mielecki	8853	790	1858	1380	3072	1753
nizański	6071	626	1485	680	1755	1525
stalowowolski	7269	925	1813	744	1993	1794
tarnobrzski	3493	499	798	383	1101	712
m. Tarnobrzeg	3183	609	766	391	869	548
PODLASKIE	68501	8374	15537	8687	16650	19253
Podregion białostocki	29791	4709	6981	3695	6586	7820
białostocki	8476	990	2051	961	2084	2390
sokółski	4857	399	1209	664	1232	1353
m. Białostok	16458	3320	3721	2070	3270	4077
Podregion łomżyński	20940	2165	4675	2761	5430	5909
bielski	2359	350	535	384	488	602
hajnowski	2190	233	494	271	543	649
kolneński	3283	225	558	543	956	1001
łomżyński	2362	222	596	231	655	658
siemiatycki	1777	189	394	214	395	585
wysokomazowiecki	2415	228	633	271	703	580
zambrowski	2647	211	454	411	734	837
m. Łomża	3907	507	1011	436	956	997
Podregion suwalski	17770	1500	3881	2231	4634	5524
augustowski	4190	337	906	519	1234	1194
grajewski	4266	329	928	541	1157	1311
moniecki	1984	129	408	261	463	723

a Łącznie ze szkołami policealnymi.

a Including post secondary schools.

TABL. 31. BEZROBOTNI WEDŁUG POZIOMU WYKSZTAŁCENIA, REGIONÓW, WOJEWÓDZTW, PODREGIONÓW I POWIATÓW (cd.)

Stan w końcu marca 2011 r.

UNEMPLOYED PERSONS BY EDUCATIONAL LEVEL, REGIONS, VOIVODSHIPS, SUBREGIONS AND POWIATS (cont.)

As of the end of March 2011

REGIONY WOJEWÓDZTWA PODREGIONY POWIATY	Ogółem Total	Z wykształceniem By educational level				
		wyższym tertiary	średnim zawodowym ^a vocational secondary ^a	średnim ogólno- kształcącym general secondary	zasadniczym zawodowym basic vocational	gimnazjalnym, podstawowym i niepełnym podstawowym lower second- ary, primary and incomplete primary
w osobach in persons						
sejneński	1915	136	448	334	414	583
suwalski	1493	132	320	159	401	481
m. Suwałki	3922	437	871	417	965	1232
ŚWIĘTOKRZYSKIE	89483	11974	22109	10351	25456	19593
Podregion kielecki	58629	8040	14411	6421	16713	13044
kielecki	14102	1705	3576	1504	4124	3193
konecki	7948	808	1835	783	2516	2006
ostrowiecki	9473	1165	2239	1108	2768	2193
skarżyski	7861	870	2138	853	2405	1595
starachowicki	6939	739	1646	737	2208	1609
m. Kielce	12306	2753	2977	1436	2692	2448
Podregion sandomiersko-jędrzejowski	30854	3934	7698	3930	8743	6549
buski	3484	518	937	351	1005	673
jędrzejowski	5547	751	1555	620	1353	1268
kazimierski	2002	166	673	243	508	412
opatowski	5617	474	1030	882	1904	1327
pińczowski	1810	266	527	276	438	303
sandomierski	4613	734	1143	466	1297	973
staszowski	4540	659	1081	615	1383	802
włoszczowski	3241	366	752	477	855	791
REGION PÓŁNOCNO-ZACHODNI	331091	30242	68266	34375	99066	99142
LUBUSKIE	63476	5165	13305	6171	19281	19554
Podregion gorzowski	23033	2008	4709	2236	6894	7186
gorzowski	3270	274	578	321	900	1197
międzyrzecki	4990	336	1146	387	1624	1497
ślubicki	2925	187	688	294	854	902
strzelecko-drezdenecki	4696	255	866	366	1641	1568
sulęciński	1843	120	351	167	628	577
m. Gorzów Wielkopolski	5309	836	1080	701	1247	1445
Podregion zielonogórski	40443	3157	8596	3935	12387	12368
krośnieński	4822	234	1036	546	1669	1337
nowosolski	7984	476	1679	813	2500	2516
świebodziński	2256	190	440	218	646	762
zielonogórski	4800	408	972	390	1487	1543
żagański	6580	394	1507	557	2157	1965
żarski	6530	445	1349	648	1865	2223
wschowski	2348	172	446	216	804	710
m. Zielona Góra	5123	838	1167	547	1259	1312
WIELKOPOLSKIE	147581	15093	33283	14998	46570	37637
Podregion kaliski	31008	3310	7547	3283	10267	6601
jarociński	4123	375	1127	437	1387	797
kaliski	2779	422	651	211	784	711
kepiski	1803	150	433	188	584	448
krotoszyński	3799	324	946	442	1383	704
ostrowski	7986	833	1800	1057	2826	1470

^a Łącznie ze szkołami policealnymi.

^a Including post secondary schools.

TABL. 31. BEZROBOTNI WEDŁUG POZIOMU WYKSZTAŁCENIA, REGIONÓW, WOJEWÓDZTW, PODREGIONÓW I POWIATÓW (cd.)

Stan w końcu marca 2011 r.

UNEMPLOYED PERSONS BY EDUCATIONAL LEVEL, REGIONS, VOIVODSHIPS, SUBREGIONS AND POWIATS (cont.)

As of the end of March 2011

REGIONY WOJEWÓDZTWA PODREGIONY POWIATY	Ogółem Total	Z wykształceniem By educational level				
		wyższym tertiary	średnim zawodowym ^a vocational secondary ^a	średnim ogólno- kształcącym general secondary	zasadniczym zawodowym basic vocational	gimnazjalnym, podstawowym i niepełnym podstawowym lower second- ary, primary and incomplete primary
		w osobach in persons				
ostrzeszowski	2577	210	805	252	867	443
pleszewski	3555	342	863	316	1330	704
m. Kalisz	4386	654	922	380	1106	1324
Podregion koniński	39944	3716	9137	3846	12594	10651
gnieźnieński	7348	597	1494	778	2563	1916
kolski	5329	490	1190	507	1668	1474
koniński	8727	761	2006	821	2782	2357
śłupecki	4063	338	959	340	1355	1071
turecki	4666	526	1072	407	1402	1259
wrzesiński	4255	311	964	383	1374	1223
m. Konin	5556	693	1452	610	1450	1351
Podregion leszczyński	22008	1953	5037	2152	7499	5367
gostyński	4265	300	978	404	1480	1103
grodziski	1930	95	382	186	795	472
kościański	2624	310	568	234	880	632
leszczyński	1960	204	437	168	657	494
miedzychodzki	1208	72	309	118	372	337
nowotomyski	2110	139	397	221	798	555
rawicki	3152	249	859	310	1117	617
wolsztyński	1810	167	393	207	653	390
m. Leszno	2949	417	714	304	747	767
Podregion pilski	24652	1642	5542	2234	7828	7406
chodzieski	3185	201	720	299	1142	823
czarnkowsko-trzcianecki	5086	334	1175	413	1640	1524
pilski	6600	572	1597	534	2009	1888
wągrowiecki	4903	248	872	648	1612	1523
złotowski	4878	287	1178	340	1425	1648
Podregion poznański	17618	1757	3606	1844	5781	4630
obornicki	2490	152	548	226	914	650
poznański	5521	964	1170	650	1446	1291
szamotulski	4093	282	830	430	1510	1041
średzki	3405	207	616	322	1200	1060
śremski	2109	152	442	216	711	588
Podregion m. Poznań	12351	2715	2414	1639	2601	2982
m. Poznań	12351	2715	2414	1639	2601	2982
ZACHODNIOPOMORSKIE	120034	9984	21678	13206	33215	41951
Podregion koszaliński	48343	3173	9027	4579	14166	17398
białogardzki	5467	222	919	464	1607	2255
drawski	5686	273	946	623	1917	1927
kołobrzeski	4181	338	898	306	1394	1245
koszaliński	6113	297	868	502	1688	2758
ślawieński	4467	266	769	442	1336	1654
szczecinecki	7822	464	1610	803	2328	2617
świdwiński	4480	201	809	419	1425	1626
wałecki	3991	312	882	323	1043	1431
m. Koszalin	6136	800	1326	697	1428	1885

a Łącznie ze szkołami policealnymi.

a Including post secondary schools.

TABL. 31. BEZROBOTNI WEDŁUG POZIOMU WYKSZTAŁCENIA, REGIONÓW, WOJEWÓDZTW, PODREGIONÓW I POWIATÓW (cd.)

Stan w końcu marca 2011 r.

UNEMPLOYED PERSONS BY EDUCATIONAL LEVEL, REGIONS, VOIVODSHIPS, SUBREGIONS AND POWIATS (cont.)

As of the end of March 2011

REGIONY <i>REGIONS</i> WOJEWÓDZTWA <i>VOIVODSHIPS</i> PODREGIONY <i>SUBREGIONS</i> POWIATY <i>POWIATS</i>	Ogółem <i>Total</i>	Z wykształceniem <i>By educational level</i>				
		wyższym <i>tertiary</i>	średnim zawodowym ^a <i>vocational secondary^a</i>	średnim ogólno- kształcącym <i>general secondary</i>	zasadniczym zawodowym <i>basic vocational</i>	gimnazjalnym, podstawowym i niepełnym podstawowym <i>lower second- ary, primary and incomplete primary</i>
w osobach <i>in persons</i>						
Podregion stargardzki	30393	2081	5071	3969	8758	10514
choszczeński	4454	263	712	583	1338	1558
gryficki	5697	320	844	875	1807	1851
myśliborski	4064	314	749	380	1169	1452
pyrzycki	4002	262	693	491	1201	1355
stargardzki	8542	788	1645	1126	2151	2832
łobeski	3634	134	428	514	1092	1466
Podregion m. Szczecin	18644	3038	3598	2025	4363	5620
m. Szczecin	18644	3038	3598	2025	4363	5620
Podregion szczeciński	22654	1692	3982	2633	5928	8419
goleniowski	5923	406	1012	805	1468	2232
gryfiński	6224	415	1060	755	1863	2131
kamieński	4467	234	789	507	1132	1805
policki	4347	472	769	401	1097	1608
m. Świnoujście	1693	165	352	165	368	643
REGION POŁUDNIOWO- ZACHODNI	215156	20061	44186	21460	61926	67523
DOLNOŚLĄSKIE	162718	15263	33844	16191	46707	50713
Podregion jeleniogórski	39904	2745	7874	3303	12703	13279
bolesławiecki	4843	427	1030	471	1526	1389
jaworski	4396	338	914	330	1330	1484
jeleniogórski	4699	284	823	327	1446	1819
kamiennogórski	3743	243	598	321	1556	1025
łubański	4945	277	1090	345	1519	1714
lwówecki	4015	222	816	338	1306	1333
zgorzelecki	4745	276	975	454	1314	1726
złotoryjski	4412	254	732	350	1572	1504
m. Jelenia Góra	4106	424	896	367	1134	1285
Podregion legnicko-głogowski	24945	2536	5199	2526	7278	7406
głogowski	4960	591	1184	553	1424	1208
górowski	3508	206	683	364	1104	1151
legnicki	3567	268	767	221	1147	1164
łubiński	4201	593	915	536	1033	1124
połkowicki	3399	263	585	374	1016	1161
m. Legnica	5310	615	1065	478	1554	1598
Podregion wałbrzyski	50051	3677	10674	4797	14082	16821
dzierzoniowski	7353	472	1624	731	1975	2551
kłodzki	14852	927	3194	1598	4104	5029
świdnicki	9010	884	1971	867	2581	2707
wałbrzyski	12647	1001	2481	929	3649	4587
ząbkowicki	6189	393	1404	672	1773	1947
Podregion wrocławski	28813	2185	5603	3520	9060	8445
milicki	2400	140	428	286	860	686
oleśnicki	6329	437	1322	678	2070	1822
oławski	3720	320	721	480	940	1259
strzeliński	2845	197	613	324	897	814
średzki	2464	172	397	288	768	839
trzebnicki	3950	276	771	466	1404	1033
wołowski	3944	240	711	640	1307	1046
wrocławski	3161	403	640	358	814	946

^a Łącznie ze szkołami policealnymi.

^a Including post secondary schools.

TABL. 31. BEZROBOTNI WEDŁUG POZIOMU WYKSZTAŁCENIA, REGIONÓW, WOJEWÓDZTW, PODREGIONÓW I POWIATÓW (cd.)

Stan w końcu marca 2011 r.

UNEMPLOYED PERSONS BY EDUCATIONAL LEVEL, REGIONS, VOIVODSHIPS, SUBREGIONS AND POWIATS (cont.)

As of the end of March 2011

REGIONY <i>REGIONS</i> WOJEWÓDZTWA <i>VOIVODSHIPS</i> PODREGIONY <i>SUBREGIONS</i> POWIATY <i>POWIATS</i>	Ogółem <i>Total</i>	Z wykształceniem <i>By educational level</i>				
		wyższym <i>tertiary</i>	średnim zawodowym ^a <i>vocational secondary^a</i>	średnim ogólno- kształcącym <i>general secondary</i>	zasadniczym zawodowym <i>basic vocational</i>	gimnazjalnym, podstawowym i niepełnym podstawowym <i>lower second- ary, primary and incomplete primary</i>
		w osobach <i>in persons</i>				
<i>Podregion m. Wrocław</i>	<i>19005</i>	<i>4120</i>	<i>4494</i>	<i>2045</i>	<i>3584</i>	<i>4762</i>
m. Wrocław	19005	4120	4494	2045	3584	4762
OPOLSKIE	52438	4798	10342	5269	15219	16810
<i>Podregion nyski</i>	<i>26254</i>	<i>2040</i>	<i>5393</i>	<i>2543</i>	<i>7983</i>	<i>8295</i>
brzeski	6607	508	1617	434	1959	2089
kluczborski	3644	263	798	437	1025	1121
namysłowski	2839	176	516	361	906	880
nyski	9671	814	1870	942	2950	3095
prudnicki	3493	279	592	369	1143	1110
<i>Podregion opolski</i>	<i>26184</i>	<i>2758</i>	<i>4949</i>	<i>2726</i>	<i>7236</i>	<i>8515</i>
głubczycki	3153	195	506	355	906	1191
kedzierzyńsko-kozielski	5030	400	996	428	1416	1790
krapkowicki	2753	246	468	310	839	890
oleski	2227	231	572	207	670	547
opolski	5418	464	976	551	1710	1717
strzelecki	2732	216	445	222	738	1111
m. Opole	4871	1006	986	653	957	1269
REGION PÓLNOCNY	383136	29322	73549	41827	114693	123745
KUJAWSKO-POMORSKIE	150515	10651	28219	15493	46614	49538
<i>Podregion bydgosko-toruński</i>	<i>34377</i>	<i>4049</i>	<i>6821</i>	<i>3518</i>	<i>9459</i>	<i>10530</i>
bydgoski	5057	413	870	440	1682	1652
toruński	7276	423	1337	775	2130	2611
m. Bydgoszcz	13765	1967	2694	1427	3736	3941
m. Toruń	8279	1246	1920	876	1911	2326
<i>Podregion grudziądzki</i>	<i>43968</i>	<i>2179</i>	<i>7702</i>	<i>4672</i>	<i>14216</i>	<i>15199</i>
brodnicki	5044	327	950	547	1608	1612
chełmiński	4226	172	675	367	1381	1631
golubsko-dobrzyński	3960	178	641	613	1338	1190
grudziądzki	4019	128	572	391	1232	1696
sępoleński	3630	154	705	363	1385	1023
świecki	7586	392	1337	834	2384	2639
tucholski	3833	185	761	344	1439	1104
wąbrzeski	2921	148	550	230	966	1027
m. Grudziądz	8749	495	1511	983	2483	3277
<i>Podregion włocławski</i>	<i>72170</i>	<i>4423</i>	<i>13696</i>	<i>7303</i>	<i>22939</i>	<i>23809</i>
aleksandrowski	4438	257	776	527	1457	1421
inowrocławski	15223	970	3470	1549	4771	4463
lipnowski	8142	400	1312	927	2294	3209
mogileński	4044	213	814	511	1517	989
nakielski	6974	363	1143	622	2553	2293
radziejowski	3856	251	935	327	1233	1110
rypiński	3576	212	706	403	772	1483
włocławski	8983	441	1520	765	2794	3463
żniński	6116	353	1183	610	2482	1488
m. Włocławek	10818	963	1837	1062	3066	3890

a Łącznie ze szkołami policealnymi.

a Including post secondary schools.

TABL. 31. BEZROBOTNI WEDŁUG POZIOMU WYKSZTAŁCENIA, REGIONÓW, WOJEWÓDZTW, PODREGIONÓW I POWIATÓW (dok.)

Stan w końcu marca 2011 r.

UNEMPLOYED PERSONS BY EDUCATIONAL LEVEL, REGIONS, VOIVODSHIPS, SUBREGIONS AND POWIATS (cont.)

As of the end of March 2011

REGIONY WOJEWÓDZTWA PODREGIONY POWIATY	Ogółem Total	Z wykształceniem By educational level				
		wyższym tertiary	średnim zawodowym ^a vocational secondary ^a	średnim ogólno- kształcącym general secondary	zasadniczym zawodowym basic vocational	gimnazjalnym, podstawowym i niepełnym podstawowym lower second- ary, primary and incomplete primary
w osobach in persons						
POMORSKIE	116231	9988	23077	13906	35034	34226
Podregion gdański	24760	1879	5173	3081	7500	7127
gdański	2899	331	671	378	694	825
kartuski	4952	337	925	809	1630	1251
nowodworski	3730	204	775	286	1207	1258
pucki	3739	248	867	323	1280	1021
wejherowski	9440	759	1935	1285	2689	2772
Podregion słupski	38564	2511	7161	4184	12480	12228
bytowski	7221	412	1257	826	2478	2248
chojnicki	7718	453	1555	932	3013	1765
człuchowski	5387	231	988	517	1876	1775
łęborski	4919	283	1058	547	1548	1483
słupski	7740	401	1223	627	2157	3332
m. Słupsk	5579	731	1080	735	1408	1625
Podregion starogardzki	34049	1758	6294	4157	11276	10564
kościerski	4388	234	1000	599	1597	958
kwidzyński	5368	328	984	597	1753	1706
malborski	5353	277	1053	582	1681	1760
starogardzki	9271	461	1640	1287	2986	2897
tczewski	6163	347	968	719	2049	2080
sztumski	3506	111	649	373	1210	1163
Podregion trójmiejski	18858	3840	4449	2484	3778	4307
m. Gdańsk	12016	2379	2780	1590	2348	2919
m. Gdynia	6076	1266	1489	795	1288	1238
m. Sopot	766	195	180	99	142	150
WARMIŃSKO-MAZURSKIE . .	116390	8683	22253	12428	33045	39981
Podregion elbląski	41722	2780	7880	4185	12720	14157
braniewski	4668	279	865	461	1331	1732
działdowski	6163	349	1195	675	1888	2056
elbląski	5807	278	914	557	1928	2130
iławski	4714	300	919	415	1509	1571
nowomiejski	3412	194	582	379	1165	1092
ostródzki	8687	517	1723	741	2535	3171
m. Elbląg	8271	863	1682	957	2364	2405
Podregion elcki	27020	1681	5490	2930	7111	9808
elcki	8455	635	1833	970	2166	2851
giżycki	4024	303	921	379	1054	1367
olecki	3137	156	689	306	763	1223
piski	6811	333	1161	784	1781	2752
gołdapski	2175	123	402	255	568	827
węgorzewski	2418	131	484	236	779	788
Podregion olsztyński	47648	4222	8883	5313	13214	16016
bartoszycki	6999	361	1142	823	2349	2324
kejrzyński	6565	352	1295	546	1819	2553
lidzbarski	4448	255	883	427	1551	1332
mragowski	4717	260	954	416	1325	1762
nidzicki	2545	165	397	388	621	974
olsztyński	8591	680	1430	980	2422	3079
szczycieński	6870	448	1329	769	1857	2467
m. Olsztyn	6913	1701	1453	964	1270	1525

a Łącznie ze szkołami policealnymi.

a Including post secondary schools.

TABL. 32. BEZROBOTNI WEDŁUG CZASU POZOSTAWANIA BEZ PRACY, REGIONÓW, WOJEWÓDZTW, PODREGIONÓW I POWIATÓW

Stan w końcu marca 2011 r.

UNEMPLOYED PERSONS BY DURATION OF UNEMPLOYMENT, REGIONS, VOIVODSHIPS, SUBREGIONS AND POWIATS

As of the end of March 2011

REGIONY REGIONES WOJEWÓDZTWA VOIVODSHIPS PODREGIONY SUBREGIONS POWIATY POWIATS	Ogółem Total	Według czasu pozostawania bez pracy ^a By duration of unemployment ^a					
		poniżej 1 miesiąca 1 months and less	1—3	3—6	6—12	12—24	powyżej 24 m-cy more than 24 months
		w osobach in persons					
POLSKA POLAND	2133916	181507	432675	485597	413809	363216	257112
REGION CENTRALNY	406922	33749	78039	85174	77235	77350	55375
ŁÓDZKIE	145763	12617	29143	32495	28380	26144	16984
<i>Podregion łódzki</i>	<i>23878</i>	<i>2063</i>	<i>5199</i>	<i>5095</i>	<i>4657</i>	<i>4248</i>	<i>2616</i>
łódzki wschodni	3328	309	937	754	641	376	311
pabianicki	7983	668	1863	1721	1519	1366	846
zgierski	10684	956	2044	2159	2186	2130	1209
brzeziński	1883	130	355	461	311	376	250
<i>Podregion m. Łódź</i>	<i>37020</i>	<i>3722</i>	<i>6969</i>	<i>7313</i>	<i>7713</i>	<i>6915</i>	<i>4388</i>
m. Łódź	37020	3722	6969	7313	7713	6915	4388
<i>Podregion piotrkowski</i>	<i>37316</i>	<i>3209</i>	<i>7259</i>	<i>8462</i>	<i>7238</i>	<i>6812</i>	<i>4336</i>
bełchatowski	6611	543	1375	1315	1243	1225	910
opoczyński	5569	601	1116	1346	947	977	582
piotrkowski	4438	365	842	1057	938	788	448
radomszczański	7504	525	1353	1623	1411	1422	1170
tomaszowski	8780	763	1719	2162	1796	1578	762
m. Piotrków Trybunalski	4414	412	854	959	903	822	464
<i>Podregion sieradzki</i>	<i>27145</i>	<i>1862</i>	<i>5540</i>	<i>6992</i>	<i>4999</i>	<i>4527</i>	<i>3225</i>
łaski	3777	221	596	790	723	743	704
pajęczański	3016	188	511	776	594	613	334
poddębicki	2479	159	487	691	446	419	277
sieradzki	7333	483	1688	2101	1323	1068	670
wieluński	4098	304	777	1041	711	661	604
wieruszowski	2382	165	541	610	382	357	327
zduńskowolski	4060	342	940	983	820	666	309
<i>Podregion skierniewicki</i>	<i>20404</i>	<i>1761</i>	<i>4176</i>	<i>4633</i>	<i>3773</i>	<i>3642</i>	<i>2419</i>
kutnowski	7962	724	1491	1694	1377	1574	1102
łęczycki	3285	237	603	776	627	570	472
łowicki	3750	342	811	847	733	634	383
rawski	1888	166	457	475	343	242	205
skierniewicki	1317	114	280	350	259	236	78
m. Skierniewice	2202	178	534	491	434	386	179
MAZOWIECKIE	261159	21132	48896	52679	48855	51206	38391
<i>Podregion ciechanowsko-płocki</i>	<i>46586</i>	<i>3654</i>	<i>9703</i>	<i>10121</i>	<i>9090</i>	<i>7726</i>	<i>6292</i>
ciechanowski	6091	577	1274	1364	1143	1207	526
gostyniński	4272	241	732	1125	929	780	465
mławski	4680	385	984	1107	937	717	550
płocki	8451	667	2040	2107	1624	1264	749
płoński	6131	547	1196	1085	1128	1033	1142
sierpecki	4292	266	690	822	872	865	777
żuromiński	3832	267	551	680	744	695	895
m. Płock	8837	704	2236	1831	1713	1165	1188
<i>Podregion ostrołęcko-siedlecki</i>	<i>49010</i>	<i>3564</i>	<i>9032</i>	<i>10977</i>	<i>9033</i>	<i>8504</i>	<i>7900</i>
łosicki	2014	117	462	492	422	279	242
makowski	4661	359	939	832	732	689	1110
ostrołęcki	6163	369	1033	1563	1131	1183	884

a Od momentu rejestracji w urzędzie pracy. Patrz uwagi do tablic, pkt 2, str. 9.

a From the date of registering in a Labour office. See comments to tables, item 2, page 12.

TABL. 32. BEZROBOTNI WEDŁUG CZASU POZOSTAWANIA BEZ PRACY, REGIONÓW, WOJEWÓDZTW, PODREGIONÓW I POWIATÓW (cd.)

Stan w końcu marca 2011 r.

UNEMPLOYED PERSONS BY DURATION OF UNEMPLOYMENT, REGIONS, VOIVODSHIPS, SUBREGIONS AND POWIATS (cont.)

As of the end of March 2011

REGIONY WOJEWÓDZTWA PODREGIONY POWIATY	REGIONY REGIONS VOIVODSHIPS SUBREGIONS POWIATS	Ogółem Total	Według czasu pozostawania bez pracy ^a By duration of unemployment ^a					
			poniżej 1 miesiąca 1 months and less	1—3	3—6	6—12	12—24	powyżej 24 m-cy more than 24 months
			w osobach in persons					
ostrowski		5365	383	997	1037	901	899	1148
przasnyski		3455	236	614	935	619	595	456
pultuski		4173	313	709	781	766	836	768
siedlecki		3491	250	717	925	702	581	316
sokołowski		2414	181	415	690	502	406	220
węgrowski		4018	238	682	706	689	729	974
wyszkowski		4963	506	964	1131	1007	844	511
m. Ostrołęka		4346	292	761	864	816	768	845
m. Siedlce		3947	320	739	1021	746	695	426
Podregion radomski		64574	3906	9103	12630	12560	12681	13694
białobrzegi		2200	161	397	552	426	319	345
kozienicki		5013	340	802	1220	816	860	975
lipski		2785	175	457	752	679	422	300
przysuski		5794	325	785	923	1011	1115	1635
radomski		17409	907	2297	3313	3390	3672	3830
szydlowiecki		6029	449	866	1032	1135	1125	1422
zwoleński		3372	174	470	879	689	625	535
m. Radom		21972	1375	3029	3959	4414	4543	4652
Podregion m. st. Warszawa		41733	4330	8077	7032	6305	12081	3908
m. st. Warszawa		41733	4330	8077	7032	6305	12081	3908
Podregion warszawski-wschodni		32556	3154	7240	6543	6538	5490	3591
garwoliński		5385	442	992	1085	956	867	1043
legionowski		4019	488	1036	807	834	512	342
miński		5119	558	1361	1127	1098	765	210
nowodworski		3835	337	744	766	794	749	445
otwocki		4081	453	938	885	819	684	302
wołomiński		10117	876	2169	1873	2037	1913	1249
Podregion warszawski-zachodni		26700	2524	5741	5376	5329	4724	3006
grodziski		2279	272	629	549	472	276	81
grójecki		3675	321	732	758	702	645	517
piaseczyński		5609	469	1147	1202	1162	1035	594
pruszkowski		4404	421	878	734	926	848	597
sochaczewski		3820	381	866	823	749	658	343
warszawski zachodni		2963	288	605	561	612	537	360
żyrardowski		3950	372	884	749	706	725	514
REGION POŁUDNIOWY		355840	34338	76584	82589	70484	56731	35114
MAŁOPOLSKIE		154439	12489	30539	36214	30659	26068	18470
Podregion krakowski		30277	2174	6178	7807	5638	5176	3304
bocheński		3847	396	931	1042	680	540	258
krakowski		10816	738	2033	3175	1838	1939	1093
miechowski		2430	168	666	645	455	333	163
myślenicki		6494	397	1277	1402	1328	1168	922
proszowicki		2269	109	343	526	454	417	420
wielicki		4421	366	928	1017	883	779	448
Podregion m. Kraków		20513	2449	4495	4506	4177	3312	1574
m. Kraków		20513	2449	4495	4506	4177	3312	1574

a Od momentu rejestracji w urzędzie pracy. Patrz uwagi do tablic, pkt 2, str. 9.

a From the date of registering in a Labour office. See comments to tables, item 2, page 12.

TABL. 32. BEZROBOTNI WEDŁUG CZASU POZOSTAWANIA BEZ PRACY, REGIONÓW, WOJEWÓDZTW, PODREGIONÓW I POWIATÓW (cd.)

Stan w końcu marca 2011 r.

UNEMPLOYED PERSONS BY DURATION OF UNEMPLOYMENT, REGIONS, VOIVODSHIPS, SUBREGIONS AND POWIATS (cont.)

As of the end of March 2011

REGIONY <i>REGIONS</i> WOJEWÓDZTWA <i>VOIVODSHIPS</i> PODREGIONY <i>SUBREGIONS</i> POWIATY <i>POWIATS</i>		Ogółem <i>Total</i>	Według czasu pozostawania bez pracy ^a <i>By duration of unemployment^a</i>					
			poniżej 1 miesiąca <i>1 months and less</i>	1—3	3—6	6—12	12—24	powyżej 24 m-cy <i>more than 24 months</i>
			w osobach <i>in persons</i>					
Podregion nowosądecki		46797	3225	8039	10592	9461	8561	6919
gorlicki		7001	434	1258	1618	1385	1337	969
limanowski		10091	491	1332	1884	2008	2026	2350
nowosądecki		13454	970	2346	3358	2692	2349	1739
nowotarski		8440	565	1412	2011	1776	1610	1066
tatrzański		3038	291	503	546	642	612	444
m. Nowy Sącz		4773	474	1188	1175	958	627	351
Podregion oświęcimski		32257	2765	6923	7928	6724	4930	2987
chrzanowski		6549	628	1511	1794	1242	935	439
olkuski		7184	471	1387	1530	1479	1269	1048
oświęcimski		7251	786	1495	1858	1477	1056	579
suski		3657	311	844	929	822	535	216
wadowicki		7616	569	1686	1817	1704	1135	705
Podregion tarnowski		24595	1876	4904	5381	4659	4089	3686
brzeski		4495	354	831	1019	941	781	569
dąbrowski		4982	258	741	1141	932	887	1023
tarnowski		9567	757	2136	2086	1772	1502	1314
m. Tarnów		5551	507	1196	1135	1014	919	780
ŚLĄSKIE		201401	21849	46045	46375	39825	30663	16644
Podregion bielski		26654	2263	5296	5789	5528	4568	3210
bielski		5166	461	1042	1146	1011	888	618
cieszyński		7596	589	1682	1747	1598	1225	755
żywiecki		7616	547	1306	1561	1593	1496	1113
m. Bielsko-Biała		6276	666	1266	1335	1326	959	724
Podregion bytomski		23589	2210	4718	5368	4589	4120	2584
lubliniecki		3747	296	794	940	829	555	333
tarnogórski		6050	506	1410	1338	1201	1041	554
m. Bytom		10914	1109	1915	2391	2047	2074	1378
m. Piekary Śląskie		2878	299	599	699	512	450	319
Podregion częstochowski		32585	2686	6449	7328	6448	5966	3708
częstochowski		8348	622	1594	1947	1651	1470	1064
kłobucki		4620	451	1049	1278	819	767	256
myszkowski		5076	415	1089	1030	1028	990	524
m. Częstochowa		14541	1198	2717	3073	2950	2739	1864
Podregion gliwicki		19166	2399	4272	4467	3807	2908	1313
gliwicki		3714	435	797	928	738	526	290
m. Gliwice		7184	912	1533	1607	1488	1148	496
m. Zabrze		8268	1052	1942	1932	1581	1234	527
Podregion katowicki		27260	4007	7569	6647	4928	3018	1091
m. Chorzów		5332	833	1416	1194	890	662	337
m. Katowice		9122	1255	2490	2318	1630	1076	353
m. Mysłowice		2964	437	815	713	592	302	105
m. Ruda Śląska		4316	651	1236	1120	809	398	102
m. Siemianowice Śląskie		3013	468	983	736	544	230	52
m. Świętochłowice		2513	363	629	566	463	350	142
Podregion rybnicki		22079	2648	5764	5124	4343	3024	1176
raciborski		3284	340	835	806	642	473	188
rybnicki		2118	254	572	470	389	316	117
wodzisławski		5561	652	1605	1272	1127	645	260

a Od momentu rejestracji w urzędzie pracy. Patrz uwagi do tablic, pkt 2, str. 9.

a From the date of registering in a Labour office. See comments to tables, item 2, page 12.

TABL. 32. BEZROBOTNI WEDŁUG CZASU POZOSTAWANIA BEZ PRACY, REGIONÓW, WOJEWÓDZTW, PODREGIONÓW I POWIATÓW (cd.)

Stan w końcu marca 2011 r.

UNEMPLOYED PERSONS BY DURATION OF UNEMPLOYMENT, REGIONS, VOIVODSHIPS, SUBREGIONS AND POWIATS (cont.)

As of the end of March 2011

REGIONY WOJEWÓDZTWA PODREGIONY POWIATY	REGIONS VOIVODSHIPS SUBREGIONS POWIATS	Ogółem Total	Według czasu pozostawania bez pracy ^a By duration of unemployment ^a				
			poniżej 1 miesiąca 1 months and less	1—3	3—6	6—12	12—24
			w osobach in persons				
m. Jastrzębie-Zdrój		4125	470	1036	1075	796	563
m. Rybnik		4704	632	1156	959	951	709
m. Żory		2287	300	560	542	438	318
Podregion sosnowiecki		38279	4064	8833	8908	7883	5740
będziński		7901	932	1747	1823	1572	1289
zawierciański		7969	649	1843	1664	1571	1361
m. Dąbrowa Górnicza		6505	753	1639	1515	1338	925
m. Jaworzno		3579	445	930	933	645	402
m. Sosnowiec		12325	1285	2674	2973	2757	1763
Podregion tyski		11789	1572	3144	2744	2299	1319
mikołowski		2976	405	704	613	646	388
pszczyński		3166	354	890	662	591	438
bieruńsko-łódzki		1530	206	458	408	285	110
m. Tychy		4117	607	1092	1061	777	383
REGION WSCHODNI		441771	31816	81608	96888	83267	76351
LUBELSKIE		132028	10091	25203	31694	23270	21459
Podregion bialski		21039	1412	3913	4874	3444	3457
bialski		7075	547	1544	1588	1161	1050
parczewski		2368	138	415	604	366	411
radzyński		3814	188	499	894	643	716
włodawski		3873	175	653	1013	635	673
m. Biała Podlaska		3909	364	802	775	639	607
Podregion chełmsko-zamojski		42818	3440	8885	10627	8017	6528
biłgorajski		3988	553	1290	1332	519	200
chełmski		5928	454	1210	1353	1221	1027
hrubieszowski		5767	348	1080	1397	963	924
krasnostawski		4832	409	881	837	884	821
tomaszowski		6095	435	1286	1701	1114	895
zamojski		6949	513	1335	1795	1508	1130
m. Chełm		4288	346	959	996	791	709
m. Zamość		4971	382	844	1216	1017	822
Podregion lubelski		37853	2928	6964	8151	6661	6694
lubartowski		6145	364	997	1254	941	1092
lubelski		6464	478	1298	1513	1221	1209
łęczyński		3074	278	717	879	615	414
świdnicki		4847	455	854	1176	865	795
m. Lublin		17323	1353	3098	3329	3019	3184
Podregion puławski		30318	2311	5441	8042	5148	4780
janowski		3609	149	532	854	560	640
kraśnicki		6917	342	907	1711	1086	1117
łukowski		5519	592	1284	1564	864	719
opolski		4994	332	800	1393	781	914
puławski		6051	628	1196	1737	1264	837
rycki		3228	268	722	783	593	553

^a Od momentu rejestracji w urzędzie pracy. Patrz uwagi do tablic, pkt 2, str. 9.

^a From the date of registering in a Labour office. See comments to tables, item 2, page 12.

TABL. 32. BEZROBOTNI WEDŁUG CZASU POZOSTAWANIA BEZ PRACY, REGIONÓW, WOJEWÓDZTW, PODREGIONÓW I POWIATÓW (cd.)

Stan w końcu marca 2011 r.

UNEMPLOYED PERSONS BY DURATION OF UNEMPLOYMENT, REGIONS, VOIVODSHIPS, SUBREGIONS AND POWIATS (cont.)

As of the end of March 2011

REGIONY WOJEWÓDZTWA PODREGIONY POWIATY	REGIONY VOIVODSHIPS SUBREGIONS POWIATS	Ogółem Total	Według czasu pozostawania bez pracy ^a By duration of unemployment ^a					
			poniżej 1 miesiąca 1 months and less	1—3	3—6	6—12	12—24	powyżej 24 m-cy more than 24 months
			w osobach in persons					
PODKARPACKIE		151759	9922	25514	31461	28527	27067	29268
Podregion krośnieński		37075	2391	6037	7498	6914	6629	7606
bieszczadzki		2156	153	346	467	411	397	382
brzozowski		6924	329	914	1279	1178	1125	2099
jasielski		10078	674	1573	1832	1933	1836	2230
krośnieński		7097	509	1379	1516	1375	1338	980
sanocki		5524	360	927	1200	1076	1041	920
leski		2789	169	354	701	446	425	694
m. Krosno		2507	197	544	503	495	467	301
Podregion przemyski		33536	1833	4989	6305	6472	6302	7635
jarosławski		10200	540	1479	1734	1779	1964	2704
lubaczowski		4741	321	952	1223	1115	796	334
przemyski		6063	331	833	1111	1177	1246	1365
przeworski		6905	352	1065	1468	1423	1100	1497
m. Przemyśl		5627	289	660	769	978	1196	1735
Podregion rzeszowski		39106	2711	6831	8458	7302	6661	7143
kolbuszowski		4240	313	692	852	880	753	750
łańcucki		5674	429	963	1157	1012	988	1125
ropczycko-sędziszowski		5652	420	1189	1181	1135	813	914
rzeszowski		8890	616	1658	2059	1656	1455	1446
strzyżowski		5956	274	711	1352	1084	1089	1446
m. Rzeszów		8694	659	1618	1857	1535	1563	1462
Podregion tarnobrzeski		42042	2987	7657	9200	7839	7475	6884
dębicki		7616	617	1590	1744	1587	1260	818
leżajski		5557	348	871	1361	1127	1048	802
mielecki		8853	540	1564	1721	1641	1568	1819
nizański		6071	395	1029	1220	1165	1147	1115
stalowowolski		7269	608	1309	1645	1281	1333	1093
tarnobrzeski		3493	230	663	825	535	605	635
m. Tarnobrzeg		3183	249	631	684	503	514	602
PODLASKIE		68501	4779	12859	14988	12602	12815	10458
Podregion białostocki		29791	2138	5185	5839	5495	6068	5066
białostocki		8476	605	1411	1677	1601	1877	1305
sokółski		4857	238	714	921	875	875	1234
m. Białostok		16458	1295	3060	3241	3019	3316	2527
Podregion łomżyński		20940	1471	4220	5169	3827	3636	2617
bielski		2359	187	501	551	439	394	287
hajnowski		2190	181	434	604	418	297	256
kolneński		3283	160	586	890	606	503	538
łomżyński		2362	139	466	515	458	501	283
siemiatycki		1777	131	383	432	303	278	250
wysokomazowiecki		2415	176	614	609	478	409	129
zambrowski		2647	221	501	726	383	461	355
m. Łomża		3907	276	735	842	742	793	519
Podregion suwalski		17770	1170	3454	3980	3280	3111	2775
augustowski		4190	200	715	991	648	799	837
grajewski		4266	233	657	882	914	869	711
moniecki		1984	134	320	388	419	364	359

a Od momentu rejestracji w urzędzie pracy. Patrz uwagi do tablic, pkt 2, str. 9.

a From the date of registering in a Labour office. See comments to tables, item 2, page 12.

TABL. 32. BEZROBOTNI WEDŁUG CZASU POZOSTAWANIA BEZ PRACY, REGIONÓW, WOJEWÓDZTW, PODREGIONÓW I POWIATÓW (cd.)

Stan w końcu marca 2011 r.

UNEMPLOYED PERSONS BY DURATION OF UNEMPLOYMENT, REGIONS, VOIVODSHIPS, SUBREGIONS AND POWIATS (cont.)

As of the end of March 2011

REGIONY REGIONY WOJEWÓDZTWA VOIVODSHIPS PODREGIONY SUBREGIONS POWIATY POWIATS	Ogółem Total	Według czasu pozostawania bez pracy ^a By duration of unemployment ^a					
		poniżej 1 miesiąca 1 months and less	1—3	3—6	6—12	12—24	powyżej 24 m-cy more than 24 months
		w osobach in persons					
sejneński	1915	78	429	366	314	335	393
suwalski	1493	147	361	421	269	177	118
m. Suwałki	3922	378	972	932	716	567	357
ŚWIĘTOKRZYSKIE	89483	7024	18032	18745	18868	15010	11804
<i>Podregion kielecki</i>	<i>58629</i>	<i>4866</i>	<i>11612</i>	<i>11857</i>	<i>13079</i>	<i>10235</i>	<i>6980</i>
kielecki	14102	1136	2971	3208	3567	1988	1232
konecki	7948	667	1448	1547	1772	1545	969
ostrowiecki	9473	786	1860	1862	1957	1852	1156
skarżyski	7861	589	1578	1587	1708	1447	952
starachowicki	6939	543	1383	1339	1345	1308	1021
m. Kielce	12306	1145	2372	2314	2730	2095	1650
<i>Podregion sandomiersko-jędrzejowski</i>	<i>30854</i>	<i>2158</i>	<i>6420</i>	<i>6888</i>	<i>5789</i>	<i>4775</i>	<i>4824</i>
buski	3484	254	598	1002	828	493	309
jędrzejowski	5547	441	973	999	1046	1010	1078
kazimierski	2002	107	344	366	470	283	432
opatowski	5617	256	1246	1333	636	781	1365
pińczowski	1810	142	333	409	348	289	289
sandomierski	4613	345	883	1006	901	787	691
staszowski	4540	387	1384	1132	902	558	177
włoszczowski	3241	226	659	641	658	574	483
REGION PÓŁNOCNO-ZACHODNI	331091	30580	72453	79421	64952	53218	30467
LUBUSKIE	63476	6707	14941	14987	11863	9170	5808
<i>Podregion gorzowski</i>	<i>23033</i>	<i>2637</i>	<i>5761</i>	<i>5210</i>	<i>4069</i>	<i>3359</i>	<i>1997</i>
gorzowski	3270	428	893	726	549	481	193
międzyrzecki	4990	364	867	1044	1045	872	798
ślubicki	2925	353	943	632	400	339	258
strzelecko-drezdenecki	4696	471	1011	1115	905	729	465
sulęciński	1843	255	505	479	289	223	92
m. Gorzów Wielkopolski	5309	766	1542	1214	881	715	191
<i>Podregion zielonogórski</i>	<i>40443</i>	<i>4070</i>	<i>9180</i>	<i>9777</i>	<i>7794</i>	<i>5811</i>	<i>3811</i>
krośnieński	4822	366	875	1329	939	658	655
nowosolski	7984	611	1450	1767	1615	1290	1251
świebodziński	2256	307	705	659	423	155	7
zielonogórski	4800	544	1268	1109	935	634	310
żagański	6580	540	1327	1703	1299	1130	581
żarski	6530	811	1640	1500	1144	931	504
wschowski	2348	266	525	585	421	336	215
m. Zielona Góra	5123	625	1390	1125	1018	677	288
WIELKOPOLSKIE	147581	13557	32802	35707	29289	23018	13208
<i>Podregion kaliski</i>	<i>31008</i>	<i>2665</i>	<i>7130</i>	<i>7780</i>	<i>6162</i>	<i>4921</i>	<i>2350</i>
jarociński	4123	309	859	1003	923	662	367
kaliski	2779	211	691	857	511	367	142
kępiński	1803	176	458	414	399	271	85
krotoszyński	3799	351	910	899	673	573	393
ostrowski	7986	705	1717	1911	1600	1464	589

^a Od momentu rejestracji w urzędzie pracy. Patrz uwagi do tablic, pkt 2, str. 9.

^a From the date of registering in a Labour office. See comments to tables, item 2, page 12.

TABL. 32. BEZROBOTNI WEDŁUG CZASU POZOSTAWANIA BEZ PRACY, REGIONÓW, WOJEWÓDZTW, PODREGIONÓW I POWIATÓW (cd.)

Stan w końcu marca 2011 r.

UNEMPLOYED PERSONS BY DURATION OF UNEMPLOYMENT, REGIONS, VOIVODSHIPS, SUBREGIONS AND POWIATS (cont.)

As of the end of March 2011

REGIONY WOJEWÓDZTWA PODREGIONY POWIATY	REGIONS VOIVODSHIPS SUBREGIONS POWIATS	Ogółem Total	Według czasu pozostawania bez pracy ^a By duration of unemployment ^a					
			poniżej 1 miesiąca 1 months and less	1—3	3—6	6—12	12—24	powyżej 24 m-cy more than 24 months
			w osobach in persons					
ostrzeszowski		2577	184	642	688	451	377	235
pleszewski		3555	285	855	958	709	489	259
m. Kalisz		4386	444	998	1050	896	718	280
Podregion koniński		39944	3136	7793	8642	8144	7111	5118
gnieźnieński		7348	655	1549	1534	1530	1324	756
kolski		5329	500	1114	1186	1035	739	755
koniński		8727	530	1518	1828	1906	1764	1181
śłupecki		4063	274	737	978	771	644	659
turecki		4666	370	1097	1160	844	698	497
wrzesiński		4255	372	867	908	845	728	535
m. Konin		5556	435	911	1048	1213	1214	735
Podregion leszczyński		22008	2084	5323	5475	4416	3121	1589
gostyński		4265	358	942	1055	830	655	425
grodziski		1930	160	422	401	455	336	156
kościański		2624	280	637	648	570	369	120
leszczyński		1960	159	506	528	404	241	122
miedzychodzki		1208	154	347	297	227	136	47
nowotomyski		2110	251	679	543	362	218	57
rawicki		3152	212	663	742	652	541	342
wolsztyński		1810	175	433	439	396	246	121
m. Leszno		2949	335	694	822	520	379	199
Podregion pilski		24652	2207	5114	6299	4800	4011	2221
chodzieski		3185	221	537	857	584	582	404
czarnkowsko-trzcianecki		5086	429	1038	1226	979	854	560
pilski		6600	823	1631	1714	1294	829	309
wągrowiecki		4903	326	901	1028	960	1064	624
złotowski		4878	408	1007	1474	983	682	324
Podregion poznański		17618	1790	4297	4275	3355	2358	1543
obornicki		2490	271	610	599	496	339	175
poznański		5521	705	1577	1521	1082	528	108
szamotulski		4093	342	902	877	740	627	605
średzki		3405	261	711	625	612	629	567
śremski		2109	211	497	653	425	235	88
Podregion m. Poznań		12351	1675	3145	3236	2412	1496	387
m. Poznań		12351	1675	3145	3236	2412	1496	387
ZACHODNIOPOMORSKIE		120034	10316	24710	28727	23800	21030	11451
Podregion koszaliński		48343	3921	9647	11929	9774	8300	4772
białogardzki		5467	333	849	1580	1251	942	512
drawski		5686	416	1170	1396	984	1047	673
kołobrzesci		4181	413	1048	1138	686	555	341
koszaliński		6113	409	1234	1299	1293	1158	720
ślawieński		4467	334	897	1154	906	761	415
szczecinecki		7822	579	1380	1976	1578	1399	910
świdwiński		4480	406	906	1113	1000	767	288
walecki		3991	429	929	991	785	617	240
m. Koszalin		6136	602	1234	1282	1291	1054	673

a Od momentu rejestracji w urzędzie pracy. Patrz uwagi do tablic, pkt 2, str. 9.

a From the date of registering in a Labour office. See comments to tables, item 2, page 12.

TABL. 32. BEZROBOTNI WEDŁUG CZASU POZOSTAWANIA BEZ PRACY, REGIONÓW, WOJEWÓDZTW, PODREGIONÓW I POWIATÓW (cd.)

Stan w końcu marca 2011 r.

UNEMPLOYED PERSONS BY DURATION OF UNEMPLOYMENT, REGIONS, VOIVODSHIPS, SUBREGIONS AND POWIATS (cont.)

As of the end of March 2011

REGIONY REGIONY WOJEWÓDZTWA VOIVODSHIPS PODREGIONY SUBREGIONS POWIATY POWIATS	Ogółem Total	Według czasu pozostawania bez pracy ^a By duration of unemployment ^a					
		poniżej 1 miesiąca 1 months and less	1—3	3—6	6—12	12—24	powyżej 24 m-cy more than 24 months
		w osobach in persons					
Podregion stargardzki	30393	2347	6504	7821	5791	5193	2737
choszczeński	4454	337	1116	937	903	691	470
gryficki	5697	439	1087	1779	1123	887	382
myśliborski	4064	383	983	1171	782	493	252
pyrzycki	4002	257	689	971	670	782	633
stargardzki	8542	655	1858	2018	1643	1666	702
łobeski	3634	276	771	945	670	674	298
Podregion m. Szczecin	18644	2231	4160	3783	3757	3452	1261
m. Szczecin	18644	2231	4160	3783	3757	3452	1261
Podregion szczeciński	22654	1817	4399	5194	4478	4085	2681
goleniowski	5923	529	1237	1083	1262	1183	629
gryfiński	6224	394	1153	1496	1215	1177	789
kamieński	4467	304	685	1292	930	742	514
policki	4347	346	862	825	793	835	686
m. Świnoujście	1693	244	462	498	278	148	63
REGION POŁUDNIOWO-ZACHODNI	215156	19810	46232	50344	41958	34858	21954
DOLNOŚLĄSKIE	162718	15293	34310	37533	31617	26756	17209
Podregion jeleniogórski	39904	3482	7787	9290	8123	7197	4025
bolesławiecki	4843	528	1057	1163	1025	774	296
jaworski	4396	305	899	1016	830	891	455
jeleniogórski	4699	406	772	1080	1003	956	482
kamiennogórski	3743	322	907	891	667	612	344
lubański	4945	351	838	1149	995	1007	605
lwówecki	4015	321	727	977	913	661	416
zgorzelecki	4745	537	933	940	979	857	499
złotoryjski	4412	279	828	1057	887	725	636
m. Jelenia Góra	4106	433	826	1017	824	714	292
Podregion legnicko-głogowski	24945	2358	5552	5766	5051	4104	2114
głogowski	4960	475	964	1107	1087	829	498
górowski	3508	205	591	867	709	749	387
legnicki	3567	313	783	831	686	563	391
lubiński	4201	474	1092	1079	903	526	127
polkowicki	3399	306	640	721	693	638	401
m. Legnica	5310	585	1482	1161	973	799	310
Podregion wałbrzyski	50051	4793	10714	12463	9592	7734	4755
dzierżoniowski	7353	755	1556	1888	1534	1078	542
kłodzki	14852	1105	2571	3580	2881	2675	2040
świdnicki	9010	1202	2424	2556	1529	942	357
wałbrzyski	12647	1330	2744	2628	2424	2175	1346
ząbkowicki	6189	401	1419	1811	1224	864	470
Podregion wrocławski	28813	2572	5995	6426	5639	4857	3324
milicki	2400	184	476	493	460	412	375
oleśnicki	6329	579	1219	1298	1382	1209	642
oławski	3720	399	765	850	725	624	357
strzeliński	2845	237	592	737	578	453	248
średzki	2464	234	514	627	473	390	226
trzebnicki	3950	363	990	810	830	647	310
wołowski	3944	240	677	991	671	697	668
wrocławski	3161	336	762	620	520	425	498

a Od momentu rejestracji w urzędzie pracy. Patrz uwagi do tablic, pkt 2, str. 9.

a From the date of registering in a Labour office. See comments to tables, item 2, page 12.

TABL. 32. BEZROBOTNI WEDŁUG CZASU POZOSTAWANIA BEZ PRACY, REGIONÓW, WOJEWÓDZTW, PODREGIONÓW I POWIATÓW (cd.)

Stan w końcu marca 2011 r.

UNEMPLOYED PERSONS BY DURATION OF UNEMPLOYMENT, REGIONS, VOIVODSHIPS, SUBREGIONS AND POWIATS (cont.)

As of the end of March 2011

REGIONY WOJEWÓDZTWA PODREGIONY POWIATY	REGIONY REGIONS VOIVODSHIPS SUBREGIONS POWIATS	Ogółem Total	Według czasu pozostawania bez pracy ^a By duration of unemployment ^a					
			poniżej 1 miesiąca 1 months and less	1—3	3—6	6—12	12—24	powyżej 24 m-cy more than 24 months
			w osobach in persons					
Podregion m. Wrocław		19005	2088	4262	3588	3212	2864	2991
m. Wrocław		19005	2088	4262	3588	3212	2864	2991
OPOLSKIE		52438	4517	11922	12811	10341	8102	4745
Podregion nyski		26254	2143	6026	6630	5188	4047	2220
brzeski		6607	459	1541	1544	1329	1107	627
kluczborski		3644	351	821	866	739	506	361
namysłowski		2839	213	602	708	522	421	373
nyski		9671	826	2460	2716	1808	1375	486
prudnicki		3493	294	602	796	790	638	373
Podregion opolski		26184	2374	5896	6181	5153	4055	2525
głubczycki		3153	218	545	869	641	505	375
kedzierzyńsko-kozielski		5030	451	1204	1028	1057	821	469
krapkowicki		2753	230	532	717	537	410	327
oleski		2227	185	523	595	429	325	170
opolski		5418	468	1251	1239	1048	900	512
strzelecki		2732	312	629	663	515	357	256
m. Opole		4871	510	1212	1070	926	737	416
REGION PÓŁNOCNY		383136	31214	77759	91181	75913	64708	42361
KUJAWSKO-POMORSKIE		150515	11150	27998	36182	28894	26047	20244
Podregion bydgosko-toruński		34377	3208	8480	8473	6692	4989	2535
bydgoski		5057	431	1149	1233	983	777	484
toruński		7276	560	1913	1854	1323	1074	552
m. Bydgoszcz		13765	1330	3318	3315	2715	2070	1017
m. Toruń		8279	887	2100	2071	1671	1068	482
Podregion grudziądzki		43968	3033	7850	11289	8641	7694	5461
brodnicki		5044	387	986	1388	1021	819	443
chełmiński		4226	289	776	1160	726	683	592
golubsko-dobrzyński		3960	250	761	990	846	640	473
grudziądzki		4019	266	693	1240	729	695	396
sępoleński		3630	221	690	892	777	608	442
świecki		7586	437	1125	2047	1404	1498	1075
tucholski		3833	275	767	816	863	774	338
wąbrzeski		2921	224	440	713	603	486	455
m. Grudziądz		8749	684	1612	2043	1672	1491	1247
Podregion włocławski		72170	4909	11668	16420	13561	13364	12248
aleksandrowski		4438	328	835	1077	911	864	423
inowrocławski		15223	1065	2482	3317	2867	2952	2540
lipnowski		8142	403	1200	1974	1519	1346	1700
mogileński		4044	268	671	768	880	765	692
nakielski		6974	541	1366	1782	1393	1232	660
radziejowski		3856	248	579	781	705	637	906
rypiński		3576	230	635	913	748	698	352
włocławski		8983	539	1147	2132	1573	1716	1876
żniński		6116	534	1194	1662	1144	960	622
m. Włocławek		10818	753	1559	2014	1821	2194	2477

^a Od momentu rejestracji w urzędzie pracy. Patrz uwagi do tablic, pkt 2, str. 9.

^a From the date of registering in a Labour office. See comments to tables, item 2, page 12.

TABL. 32. BEZROBOTNI WEDŁUG CZASU POZOSTAWANIA BEZ PRACY, REGIONÓW, WOJEWÓDZTW, PODREGIONÓW I POWIATÓW (dok.)

Stan w końcu marca 2011 r.

UNEMPLOYED PERSONS BY DURATION OF UNEMPLOYMENT, REGIONS, VOIVODSHIPS, SUBREGIONS AND POWIATS (cont.)

As of the end of March 2011

REGIONY REGIONY WOJEWÓDZTWA VOIVODSHIPS PODREGIONY SUBREGIONS POWIATY POWIATS	Ogółem Total	Według czasu pozostawania bez pracy ^a By duration of unemployment ^a					
		poniżej 1 miesiąca 1 months and less	1—3	3—6	6—12	12—24	powyżej 24 m-cy more than 24 months
		w osobach in persons					
POMORSKIE	116231	10779	26016	26788	23892	19542	9214
<i>Podregion gdański</i>	<i>24760</i>	<i>2151</i>	<i>5574</i>	<i>5939</i>	<i>5376</i>	<i>4360</i>	<i>1360</i>
gdański	2899	375	799	658	637	354	76
kartuski	4952	413	1086	1143	1168	872	270
nowodworski	3730	225	607	1011	879	761	247
pucki	3739	332	916	995	715	563	218
wejherowski	9440	806	2166	2132	1977	1810	549
<i>Podregion słupski</i>	<i>38564</i>	<i>2766</i>	<i>7468</i>	<i>8490</i>	<i>7957</i>	<i>7438</i>	<i>4445</i>
bytowski	7221	435	1361	1881	1613	1232	699
chojnicki	7718	511	1542	1710	1637	1498	820
człuchowski	5387	361	986	1144	1077	905	914
łęborski	4919	368	1024	1186	1006	940	395
słupski	7740	582	1515	1565	1529	1646	903
m. Słupsk	5579	509	1040	1004	1095	1217	714
<i>Podregion starogardzki</i>	<i>34049</i>	<i>3201</i>	<i>8045</i>	<i>7753</i>	<i>6811</i>	<i>5323</i>	<i>2916</i>
kościerski	4388	321	925	1093	1055	673	321
kwidzyński	5368	661	1620	1435	877	392	383
malborski	5353	519	1227	1226	990	921	470
starogardzki	9271	723	1989	1788	1836	1787	1148
tczewski	6163	704	1360	1381	1296	982	440
sztumski	3506	273	924	830	757	568	154
<i>Podregion trójmiejski</i>	<i>18858</i>	<i>2661</i>	<i>4929</i>	<i>4606</i>	<i>3748</i>	<i>2421</i>	<i>493</i>
m. Gdańsk	12016	1666	3098	2974	2379	1536	363
m. Gdynia	6076	902	1615	1463	1199	778	119
m. Sopot	766	93	216	169	170	107	11
WARMIŃSKO-MAZURSKIE	116390	9285	23745	28211	23127	19119	12903
<i>Podregion elbląski</i>	<i>41722</i>	<i>3368</i>	<i>8425</i>	<i>9388</i>	<i>8562</i>	<i>7125</i>	<i>4854</i>
braniewski	4668	307	766	1197	1013	709	676
działdowski	6163	377	933	1142	1247	1050	1414
elbląski	5807	370	1106	1401	1250	1150	530
iławski	4714	535	1339	1353	899	450	138
nowomiejski	3412	269	713	705	662	694	369
ostródzki	8687	720	1896	1783	1746	1509	1033
m. Elbląg	8271	790	1672	1807	1745	1563	694
<i>Podregion ełcki</i>	<i>27020</i>	<i>1851</i>	<i>5680</i>	<i>6851</i>	<i>5307</i>	<i>4386</i>	<i>2945</i>
ełcki	8455	572	1592	2003	1784	1550	954
giżycki	4024	328	894	1278	748	534	242
olecki	3137	183	629	723	578	516	508
piski	6811	435	1526	1660	1289	1134	767
gołdapski	2175	170	499	529	477	316	184
węgorzewski	2418	163	540	658	431	336	290
<i>Podregion olsztyński</i>	<i>47648</i>	<i>4066</i>	<i>9640</i>	<i>11972</i>	<i>9258</i>	<i>7608</i>	<i>5104</i>
bartoszycki	6999	402	1133	1415	1361	1228	1460
ketrzyński	6565	675	1327	1840	1142	1029	552
lidzbarski	4448	316	824	1082	926	668	632
mragowski	4717	372	960	1515	968	575	327
nidzicki	2545	263	665	754	471	278	114
olsztyński	8591	757	1886	2340	1675	1433	500
szczycieński	6870	442	1068	1445	1296	1385	1234
m. Olsztyn	6913	839	1777	1581	1419	1012	285

^a Od momentu rejestracji w urzędzie pracy. Patrz uwagi do tablic, pkt 2, str. 9.

^a From the date of registering in a Labour office. See comments to tables, item 2, page 12.

TABL. 33. BEZROBOTNI WEDŁUG STAŻU PRACY, REGIONÓW, WOJEWÓDZTW,
PODREGIONÓW I POWIATÓW
Stan w końcu marca 2011 r.
UNEMPLOYED PERSONS BY WORK SENIORITY, REGIONS, VOIVODSHIPS,
SUBREGIONS AND POWIATS
As of the end of March 2011

REGIONY REGIONY WOJEWÓDZTWA VOIVODSHIPS PODREGIONY SUBREGIONS POWIATY POWIATS	Ogółem Total	Według stażu pracy ^a By work seniority ^a						Bez stażu No work seniority
		1 rok i mniej 1 months and less	1—5	5—10	10—20	20—30	powyżej 30 lat more than 30 years	
		w osobach in persons						
POLSKA POLAND	2133916	333520	480490	284630	312111	222067	68114	432984
REGION CENTRALNY	406922	64581	87044	55157	60076	45164	14196	80704
ŁÓDZKIE	145763	23750	31771	20633	23116	18282	5468	22743
Podregion łódzki	23878	3349	4876	3354	4306	3535	1150	3308
łódzki wschodni	3328	468	614	402	597	462	254	531
pabianicki	7983	1217	1632	1117	1418	1281	381	937
zgierski	10684	1391	2239	1571	1942	1586	450	1505
brzeziński	1883	273	391	264	349	206	65	335
Podregion m. Łódź	37020	6983	6894	5308	5906	6004	1718	4207
m. Łódź	37020	6983	6894	5308	5906	6004	1718	4207
Podregion piotrkowski	37316	5733	9019	5857	5811	3946	1141	5809
bełchatowski	6611	1121	1692	966	1010	603	147	1072
opoczyński	5569	942	1354	999	683	558	132	901
piotrkowski	4438	696	1100	657	676	454	146	709
radomszczański	7504	1014	1793	1130	1179	733	245	1410
tomaszowski	8780	1204	2046	1449	1478	1092	280	1231
m. Piotrków Trybunalski	4414	756	1034	656	785	506	191	486
Podregion sieradzki	27145	3851	6332	3541	4258	2818	810	5535
łaski	3777	617	847	497	661	431	130	594
pajęczański	3016	363	806	461	429	243	62	652
poddębicki	2479	325	666	341	368	206	55	518
sieradzki	7333	1013	1620	838	1025	699	170	1968
wieluński	4098	689	889	491	574	413	163	879
wieruszowski	2382	288	566	336	398	267	87	440
zduńskowolski	4060	556	938	577	803	559	143	484
Podregion skierniewicki	20404	3834	4650	2573	2835	1979	649	3884
kutnowski	7962	1548	1907	998	1047	776	190	1496
łęczycki	3285	598	690	367	413	234	48	935
łowicki	3750	740	823	507	558	386	176	560
rawski	1888	335	444	239	269	196	83	322
skierniewicki	1317	243	293	169	181	130	33	268
m. Skierniewice	2202	370	493	293	367	257	119	303
MAZOWIECKIE	261159	40831	55273	34524	36960	26882	8728	57961
Podregion ciechanowsko-płocki	46586	7466	11720	6682	6505	3970	1146	9097
ciechanowski	6091	835	1563	942	1033	631	167	920
gostyński	4272	703	983	600	550	407	151	878
mławski	4680	684	1277	672	688	399	96	864
płocki	8451	1448	2133	1175	1152	606	143	1794
płoński	6131	870	1711	923	827	430	128	1242
sierpecki	4292	739	1057	600	501	305	60	1030
żuromiński	3832	579	985	535	485	232	40	976
m. Płock	8837	1608	2011	1235	1269	960	361	1393
Podregion ostrołęcko-siedlecki	49010	7763	11075	5635	5617	3616	1048	14256
łosicki	2014	158	388	201	187	96	22	962
makowski	4661	741	967	494	471	304	72	1612
ostrołęcki	6163	963	1509	748	649	321	70	1903

^a Patrz uwagi do tablic, pkt 3, str. 9.

^a See comments to tables, item 3, page 12.

TABL. 33. BEZROBOTNI WEDŁUG STAŻU PRACY, REGIONÓW, WOJEWÓDZTW, PODREGIONÓW I POWIATÓW (cd.)

Stan w końcu marca 2011 r.

UNEMPLOYED PERSONS BY WORK SENIORITY, REGIONS, VOIVODSHIPS, SUBREGIONS AND POWIATS (cont.)

As of the end of March 2011

REGIONY WOJEWÓDZTWA PODREGIONY POWIATY	REGIONS VOIVODSHIPS SUBREGIONS POWIATS	Ogółem Total	Według stażu pracy ^a By work seniority ^a						Bez stażu No work seniority
			1 rok i mniej 1 months and less	1—5	5—10	10—20	20—30	powyżej 30 lat more than 30 years	
			w osobach in persons						
ostrowski		5365	1235	1121	465	458	331	118	1637
przasnyski		3455	480	787	412	354	237	68	1117
pultuski		4173	559	1057	546	518	278	84	1131
siedlecki		3491	701	772	372	354	213	64	1015
sokołowski		2414	401	555	267	278	193	60	660
węgrowski		4018	473	990	533	607	352	112	951
wyszkowski		4963	535	1061	647	589	472	95	1564
m. Ostrołęka		4346	704	972	516	629	462	129	934
m. Siedlce		3947	813	896	434	523	357	154	770
Podregion radomski		64574	10506	12741	8538	8971	5674	1034	17110
białobrzegi		2200	351	521	285	247	167	28	601
kozienicki		5013	691	1078	660	754	440	119	1271
lipski		2785	483	632	303	294	137	36	900
przysuski		5794	480	1161	776	796	477	65	2039
radomski		17409	3013	3236	2375	2400	1486	258	4641
szydlowiecki		6029	904	1358	883	1075	448	80	1281
zwoleński		3372	337	889	401	385	190	41	1129
m. Radom		21972	4247	3866	2855	3020	2329	407	5248
Podregion m. st. Warszawa		41733	7821	7722	5335	6387	6337	2840	5291
m. st. Warszawa		41733	7821	7722	5335	6387	6337	2840	5291
Podregion warszawski-wschodni		32556	3911	6741	4647	5111	4012	1338	6796
garwoliński		5385	631	1190	715	691	448	141	1569
legionowski		4019	384	781	527	718	551	215	843
miński		5119	721	1107	756	793	605	206	931
nowodworski		3835	486	850	579	600	410	144	766
otwocki		4081	551	784	530	731	546	206	733
wołomiński		10117	1138	2029	1540	1578	1452	426	1954
Podregion warszawski-zachodni		26700	3364	5274	3687	4369	3273	1322	5411
grodziski		2279	341	483	314	366	272	133	370
grójecki		3675	447	702	484	492	354	124	1072
piaseczyński		5609	554	1065	848	1046	804	343	949
pruszkowski		4404	470	829	568	776	677	289	795
sochaczewski		3820	412	762	496	533	376	110	1131
warszawski zachodni		2963	338	586	451	569	412	211	396
żyrardowski		3950	802	847	526	587	378	112	698
REGION POŁUDNIOWY		355840	57889	77818	45601	51418	37693	12380	73041
MAŁOPOLSKIE		154439	23442	35559	20232	22007	14777	4489	33933
Podregion krakowski		30277	4059	7061	3883	4380	2872	921	7101
bocheński		3847	646	982	505	556	321	85	752
krakowski		10816	1280	2450	1434	1664	1151	378	2459
miechowski		2430	402	480	204	210	129	21	984
myślenicki		6494	878	1533	841	968	614	219	1441
proszowicki		2269	358	537	227	198	97	29	823
wielicki		4421	495	1079	672	784	560	189	642
Podregion m. Kraków		20513	3302	3856	2915	3037	3010	838	3555
m. Kraków		20513	3302	3856	2915	3037	3010	838	3555

^a Patrz uwagi do tablic, pkt 3, str. 9.

^a See comments to tables, item 3, page 12.

TABL. 33. BEZROBOTNI WEDŁUG STAŻU PRACY, REGIONÓW, WOJEWÓDZTW, PODREGIONÓW I POWIATÓW (cd.)

Stan w końcu marca 2011 r.

UNEMPLOYED PERSONS BY WORK SENIORITY, REGIONS, VOIVODSHIPS, SUBREGIONS AND POWIATS (cont.)

As of the end of March 2011

REGIONY WOJEWÓDZTWA PODREGIONY POWIATY	REGIONS VOIVODSHIPS SUBREGIONS POWIATS	Ogółem Total	Według stażu pracy ^a By work seniority ^a						Bez stażu No work seniority
			1 rok i mniej 1 months and less	1—5	5—10	10—20	20—30	powyżej 30 lat more than 30 years	
			w osobach in persons						
Podregion nowosądecki		46797	6752	11389	6288	6955	3815	1043	10555
gorlicki		7001	1051	1643	802	951	597	192	1765
limanowski		10091	1722	2644	1435	1402	657	131	2100
nowosądecki		13454	1786	3191	1971	2246	1132	279	2849
nowotarski		8440	959	2051	1041	1249	720	227	2193
tatrzański		3038	480	745	362	393	250	76	732
m. Nowy Sącz		4773	754	1115	677	714	459	138	916
Podregion oświęcimski		32257	5190	7396	4154	4512	3266	1187	6552
chrzanowski		6549	1025	1719	880	872	650	270	1133
olkuski		7184	958	1501	874	1020	708	193	1930
oświęcimski		7251	1695	1673	929	1003	768	232	951
suski		3657	520	826	475	502	282	144	908
wadowicki		7616	992	1677	996	1115	858	348	1630
Podregion tarnowski		24595	4139	5857	2992	3123	1814	500	6170
brzeski		4495	713	1141	532	548	326	89	1146
dąbrowski		4982	865	1373	621	537	267	61	1258
tarnowski		9567	1505	2143	1095	1230	677	188	2729
m. Tarnów		5551	1056	1200	744	808	544	162	1037
ŚLĄSKIE		201401	34447	42259	25369	29411	22916	7891	39108
Podregion bielski		26654	4248	5867	3742	4571	3630	1406	3190
bielski		5166	701	1116	734	1011	791	307	506
cieszyński		7596	1350	1744	1056	1158	926	322	1040
żywiecki		7616	1067	1712	1090	1325	891	338	1193
m. Bielsko-Biała		6276	1130	1295	862	1077	1022	439	451
Podregion bytomski		23589	4499	4984	2831	3405	2404	909	4557
lubliniecki		3747	600	867	522	574	393	182	609
tarnogórski		6050	920	1332	754	850	619	312	1263
m. Bytom		10914	2448	2101	1181	1576	1150	346	2112
m. Piekary Śląskie		2878	531	684	374	405	242	69	573
Podregion częstochowski		32585	5216	6633	4444	4657	4204	1044	6387
częstochowski		8348	1267	1649	1191	1224	1045	227	1745
kłobucki		4620	612	1123	643	713	477	151	901
myszkowski		5076	698	1214	725	777	614	203	845
m. Częstochowa		14541	2639	2647	1885	1943	2068	463	2896
Podregion gliwicki		19166	3257	3935	2272	2797	1936	625	4344
gliwicki		3714	529	753	413	532	343	134	1010
m. Gliwice		7184	1126	1324	778	999	855	312	1790
m. Zabrze		8268	1602	1858	1081	1266	738	179	1544
Podregion katowicki		27260	5451	5850	3401	4068	3016	1132	4342
m. Chorzów		5332	1001	1094	691	956	610	201	779
m. Katowice		9122	2322	1954	1066	1128	1092	396	1164
m. Mysłowice		2964	446	651	348	514	325	116	564
m. Ruda Śląska		4316	778	1055	577	553	331	154	868
m. Siemianowice Śląskie		3013	500	600	390	498	393	145	487
m. Świętochłowice		2513	404	496	329	419	265	120	480
Podregion rybnicki		22079	4395	5088	2589	2905	1785	632	4685
raciborski		3284	700	774	384	493	396	135	402
rybnicki		2118	343	512	209	233	147	72	602
wodzisławski		5561	1155	1306	605	692	397	132	1274

^a Patrz uwagi do tablic, pkt 3, str. 9.

^a See comments to tables, item 3, page 12.

TABL. 33. BEZROBOTNI WEDŁUG STAŻU PRACY, REGIONÓW, WOJEWÓDZTW, PODREGIONÓW I POWIATÓW (cd.)

Stan w końcu marca 2011 r.

UNEMPLOYED PERSONS BY WORK SENIORITY, REGIONS, VOIVODSHIPS, SUBREGIONS AND POWIATS (cont.)

As of the end of March 2011

REGIONY WOJEWÓDZTWA PODREGIONY POWIATY	REGIONS VOIVODSHIPS SUBREGIONS POWIATS	Ogółem Total	Według stażu pracy ^a By work seniority ^a						Bez stażu No work seniority
			1 rok i mniej 1 months and less	1—5	5—10	10—20	20—30	powyżej 30 lat more than 30 years	
			w osobach in persons						
m. Jastrzębie-Zdrój		4125	942	955	511	563	267	58	829
m. Rybnik		4704	766	1013	543	586	394	159	1243
m. Żory		2287	489	528	337	338	184	76	335
Podregion sosnowiecki		38279	5544	7252	4645	5372	4550	1462	9454
będziński		7901	1254	1572	1046	1228	860	266	1675
zawierciański		7969	1443	1688	950	1061	997	256	1574
m. Dąbrowa Górnicza		6505	1403	1213	768	815	865	333	1108
m. Jaworzno		3579	560	794	413	591	400	134	687
m. Sosnowiec		12325	884	1985	1468	1677	1428	473	4410
Podregion tyski		11789	1837	2650	1445	1636	1391	681	2149
mikołowski		2976	506	603	346	407	379	180	555
pszczyński		3166	432	765	385	405	302	159	718
bieruńsko-lędziński		1530	242	355	201	218	145	67	302
m. Tychy		4117	657	927	513	606	565	275	574
REGION WSCHODNI		441771	72291	94738	52268	56327	35974	9912	120261
LUBELSKIE		132028	24607	26508	13589	14804	9192	2551	40777
Podregion bialski		21039	3783	4353	2170	2301	1332	354	6746
bialski		7075	1445	1543	631	689	335	104	2328
parczewski		2368	661	423	202	170	122	30	760
radzyński		3814	593	816	449	368	183	33	1372
włodawski		3873	497	791	427	464	254	65	1375
m. Biała Podlaska		3909	587	780	461	610	438	122	911
Podregion chełmsko-zamojski		42818	8400	8540	4224	4439	2819	682	13714
biłgorajski		3988	695	823	427	330	264	119	1330
chełmski		5928	1387	1181	672	630	363	67	1628
hrubieszowski		5767	945	1260	531	527	296	84	2124
krasnostawski		4832	843	831	365	433	271	67	2022
tomaszowski		6095	1240	1213	579	585	354	72	2052
zamojski		6949	1367	1484	618	653	357	80	2390
m. Chełm		4288	946	804	490	604	407	80	957
m. Zamość		4971	977	944	542	677	507	113	1211
Podregion lubelski		37853	7447	7337	4083	4975	3135	996	9880
lubartowski		6145	1614	1224	657	677	418	123	1432
lubelski		6464	1302	1245	642	727	362	123	2063
łęczyński		3074	634	569	303	308	161	37	1062
świdnicki		4847	487	889	482	604	423	252	1710
m. Lublin		17323	3410	3410	1999	2659	1771	461	3613
Podregion puławski		30318	4977	6278	3112	3089	1906	519	10437
janowski		3609	478	802	333	329	167	53	1447
kraśnicki		6917	980	1184	651	562	390	82	3068
łukowski		5519	869	1362	655	636	301	94	1602
opolski		4994	839	996	507	521	351	86	1694
puławski		6051	1114	1165	611	676	474	142	1869
rycki		3228	697	769	355	365	223	62	757

^a Patrz uwagi do tablic, pkt 3, str. 9.

^a See comments to tables, item 3, page 12.

TABL. 33. BEZROBOTNI WEDŁUG STAŻU PRACY, REGIONÓW, WOJEWÓDZTW, PODREGIONÓW I POWIATÓW (cd.)

Stan w końcu marca 2011 r.

UNEMPLOYED PERSONS BY WORK SENIORITY, REGIONS, VOIVODSHIPS, SUBREGIONS AND POWIATS (cont.)

As of the end of March 2011

REGIONY WOJEWÓDZTWA PODREGIONY POWIATY	REGIONS VOIVODSHIPS SUBREGIONS POWIATS	Ogółem <i>Total</i>	Według stażu pracy ^a <i>By work seniority^a</i>						Bez stażu <i>No work seniority</i>
			1 rok i mniej <i>1 months and less</i>	1—5	5—10	10—20	20—30	powyżej 30 lat <i>more than 30 years</i>	
			w osobach <i>in persons</i>						
PODKARPACKIE		151759	22660	33326	19159	20744	12315	3283	40272
<i>Podregion krośnieński</i>		<i>37075</i>	<i>5154</i>	<i>8350</i>	<i>5078</i>	<i>5443</i>	<i>3019</i>	<i>775</i>	<i>9256</i>
bieszczadzki		2156	276	492	322	294	148	25	599
brzozowski		6924	943	1660	1062	1054	533	101	1571
jasielski		10078	1507	2149	1203	1385	795	232	2807
krośnieński		7097	944	1613	949	1085	611	136	1759
sanocki		5524	707	1257	786	834	477	161	1302
leski		2789	386	667	417	424	216	51	628
m. Krosno		2507	391	512	339	367	239	69	590
<i>Podregion przemyski</i>		<i>33536</i>	<i>4382</i>	<i>7232</i>	<i>4076</i>	<i>4588</i>	<i>2498</i>	<i>491</i>	<i>10269</i>
jarosławski		10200	1444	2142	1162	1278	719	133	3322
lubaczowski		4741	527	1232	693	646	279	69	1295
przemyski		6063	779	1313	729	878	468	92	1804
przeworski		6905	939	1366	740	847	421	75	2517
m. Przemyśl		5627	693	1179	752	939	611	122	1331
<i>Podregion rzeszowski</i>		<i>39106</i>	<i>6782</i>	<i>8007</i>	<i>4731</i>	<i>5022</i>	<i>3048</i>	<i>850</i>	<i>10666</i>
kolbuszowski		4240	877	815	447	525	269	64	1243
łańcucki		5674	770	1189	692	708	467	125	1723
ropczycko-sędziszowski		5652	737	1197	638	668	341	94	1977
rzeszowski		8890	1677	1826	1115	1210	677	182	2203
strzyżowski		5956	692	1328	822	839	438	101	1736
m. Rzeszów		8694	2029	1652	1017	1072	856	284	1784
<i>Podregion tarnobrzeski</i>		<i>42042</i>	<i>6342</i>	<i>9737</i>	<i>5274</i>	<i>5691</i>	<i>3750</i>	<i>1167</i>	<i>10081</i>
dębicki		7616	1264	1861	983	1035	632	177	1664
leżajski		5557	891	1229	654	596	296	99	1792
mielecki		8853	1243	1992	1253	1304	747	223	2091
nizański		6071	877	1432	697	799	602	137	1527
stałowowolski		7269	963	1684	807	1004	771	356	1684
tarnobrzeski		3493	546	789	480	489	366	87	736
m. Tarnobrzeg		3183	558	750	400	464	336	88	587
PODLASKIE		68501	10891	15066	7949	8899	6509	1982	17205
<i>Podregion białostocki</i>		<i>29791</i>	<i>4777</i>	<i>5858</i>	<i>3304</i>	<i>3920</i>	<i>3287</i>	<i>1134</i>	<i>7511</i>
białostocki		8476	1223	1603	893	1125	992	383	2257
sokółski		4857	769	1024	489	614	371	115	1475
m. Białostok		16458	2785	3231	1922	2181	1924	636	3779
<i>Podregion łomżyński</i>		<i>20940</i>	<i>3178</i>	<i>4988</i>	<i>2421</i>	<i>2655</i>	<i>1772</i>	<i>556</i>	<i>5370</i>
bielski		2359	383	529	278	282	232	96	559
hajnowski		2190	384	461	268	336	227	111	403
kolneński		3283	497	809	344	339	198	55	1041
łomżyński		2362	328	651	293	282	162	23	623
siemiatycki		1777	215	438	185	213	136	37	553
wysokomazowiecki		2415	381	582	220	248	134	60	790
zambrowski		2647	394	640	290	353	196	59	715
m. Łomża		3907	596	878	543	602	487	115	686
<i>Podregion suwalski</i>		<i>17770</i>	<i>2936</i>	<i>4220</i>	<i>2224</i>	<i>2324</i>	<i>1450</i>	<i>292</i>	<i>4324</i>
augustowski		4190	681	982	515	607	347	67	991
grajewski		4266	543	1008	572	549	305	59	1230
moniecki		1984	330	428	198	222	122	29	655

^a Patrz uwagi do tablic, pkt 3, str. 9.^a See comments to tables, item 3, page 12.

TABL. 33. BEZROBOTNI WEDŁUG STAŻU PRACY, REGIONÓW, WOJEWÓDZTW, PODREGIONÓW I POWIATÓW (cd.)

Stan w końcu marca 2011 r.

UNEMPLOYED PERSONS BY WORK SENIORITY, REGIONS, VOIVODSHIPS, SUBREGIONS AND POWIATS (cont.)

As of the end of March 2011

REGIONY WOJEWÓDZTWA PODREGIONY POWIATY	REGIONS VOIVODSHIPS SUBREGIONS POWIATS	Ogółem Total	Według stażu pracy ^a By work seniority ^a					Bez stażu No work seniority	
			1 rok i mniej 1 months and less	1—5	5—10	10—20	20—30		powyżej 30 lat more than 30 years
			w osobach in persons						
sejneński		1915	400	466	221	221	104	14	489
suwalski		1493	262	421	170	147	91	19	383
m. Suwałki		3922	720	915	548	578	481	104	576
ŚWIĘTOKRZYSKIE		89483	14133	19838	11571	11880	7958	2096	22007
Podregion kielecki		58629	9156	13001	8389	8650	6003	1548	11882
kielecki		14102	2267	3207	1921	1809	1028	255	3615
konecki		7948	1099	1946	1372	1302	742	158	1329
ostrowiecki		9473	1431	2179	1163	1391	1043	285	1981
skarżyski		7861	1208	1707	1089	1320	920	233	1384
starachowicki		6939	906	1578	1262	1227	888	200	878
m. Kielce		12306	2245	2384	1582	1601	1382	417	2695
Podregion sandomiersko-jędrzejowski		30854	4977	6837	3182	3230	1955	548	10125
buski		3484	494	785	331	388	205	77	1204
jędrzejowski		5547	967	1362	605	658	410	104	1441
kazimierski		2002	247	342	175	146	72	40	980
opatowski		5617	741	1211	506	527	322	61	2249
pińczowski		1810	313	398	156	182	138	45	578
sandomierski		4613	828	904	393	433	242	57	1756
staszowski		4540	782	1129	627	527	325	85	1065
włoszczowski		3241	605	706	389	369	241	79	852
REGION PÓŁNOCNO-ZACHODNI		331091	50354	77467	46184	50132	36473	11281	59200
LUBUSKIE		63476	8582	13707	8743	10187	7800	2214	12243
Podregion gorzowski		23033	3248	5166	3290	3835	3010	907	3577
gorzowski		3270	430	738	466	557	427	115	537
międzyrzecki		4990	616	1203	811	849	571	171	769
ślubicki		2925	396	590	377	492	390	138	542
strzelecko-drezdenecki		4696	785	1022	655	793	540	121	780
sulęciński		1843	228	454	293	266	278	78	246
m. Gorzów Wielkopolski		5309	793	1159	688	878	804	284	703
Podregion zielonogórski		40443	5334	8541	5453	6352	4790	1307	8666
krośnieński		4822	657	1040	696	826	551	122	930
nowosolski		7984	1605	1589	1046	1104	863	249	1528
świebodziński		2256	403	473	273	236	223	83	565
zielonogórski		4800	411	973	617	717	551	163	1368
żagański		6580	936	1551	945	1071	812	184	1081
żarski		6530	770	1470	914	1217	794	209	1156
wschowski		2348	329	605	363	423	246	60	322
m. Zielona Góra		5123	223	840	599	758	750	237	1716
WIELKOPOLSKIE		147581	21025	37195	21728	22943	15484	5411	23795
Podregion kaliski		31008	4479	7453	4425	4807	3338	1266	5240
jarociński		4123	565	1063	621	632	396	185	661
kaliski		2779	503	609	315	361	249	74	668
kępiński		1803	252	463	271	301	165	99	252
krotoszyński		3799	443	936	562	617	455	153	633
ostrowski		7986	1232	1957	1116	1204	861	318	1298

^a Patrz uwagi do tablic, pkt 3, str. 9.^a See comments to tables, item 3, page 12.

TABL. 33. BEZROBOTNI WEDŁUG STAŻU PRACY, REGIONÓW, WOJEWÓDZTW, PODREGIONÓW I POWIATÓW (cd.)

Stan w końcu marca 2011 r.

UNEMPLOYED PERSONS BY WORK SENIORITY, REGIONS, VOIVODSHIPS, SUBREGIONS AND POWIATS (cont.)

As of the end of March 2011

REGIONY WOJEWÓDZTWA PODREGIONY POWIATY	REGIONS VOIVODSHIPS SUBREGIONS POWIATS	Ogółem Total	Według stażu pracy ^a By work seniority ^a						Bez stażu No work seniority
			1 rok i mniej 1 months and less	1—5	5—10	10—20	20—30	powyżej 30 lat more than 30 years	
			w osobach in persons						
ostrzeszowski		2577	295	566	384	410	274	92	556
pleszewski		3555	451	928	568	528	331	97	652
m. Kalisz		4386	738	931	588	754	607	248	520
Podregion koniński		39944	6367	11161	5821	5557	3023	856	7159
gnieźnieński		7348	1091	1939	1107	1149	716	226	1120
kolski		5329	822	1431	697	671	325	73	1310
koniński		8727	1330	2769	1262	1071	480	123	1692
śłupecki		4063	963	1058	554	481	216	48	743
turecki		4666	673	1400	734	702	353	93	711
wrzesiński		4255	600	1039	607	612	460	148	789
m. Konin		5556	888	1525	860	871	473	145	794
Podregion leszczyński		22008	2699	5646	3428	3693	2492	974	3076
gostyński		4265	492	1237	642	641	474	211	568
grodziski		1930	241	456	309	324	216	83	301
kościański		2624	369	617	418	434	334	122	330
leszczyński		1960	264	516	302	359	209	73	237
miedzychodzki		1208	163	307	173	184	125	71	185
nowotomyski		2110	245	573	340	314	249	89	300
rawicki		3152	334	806	544	614	342	96	416
wolsztyński		1810	201	426	248	295	216	84	340
m. Leszno		2949	390	708	452	528	327	145	399
Podregion pilski		24652	3015	6318	3781	4327	2685	739	3787
chodzieski		3185	326	784	489	643	372	116	455
czarnkowsko-trzcianecki		5086	670	1259	779	943	583	159	693
pilski		6600	824	1535	976	1136	824	264	1041
wągrowiecki		4903	622	1330	752	799	415	105	880
złotowski		4878	573	1410	785	806	491	95	718
Podregion poznański		17618	2193	4008	2550	2792	2176	882	3017
obornicki		2490	354	577	334	414	289	109	413
poznański		5521	829	1214	860	862	785	344	627
szamotulski		4093	476	900	594	659	454	183	827
średzki		3405	269	769	456	502	376	140	893
śremski		2109	265	548	306	355	272	106	257
Podregion m. Poznań		12351	2272	2609	1723	1767	1770	694	1516
m. Poznań		12351	2272	2609	1723	1767	1770	694	1516
ZACHODNIOPOMORSKIE		120034	20747	26565	15713	17002	13189	3656	23162
Podregion koszaliński		48343	6757	11417	7243	8362	5908	1505	7151
białogardzki		5467	715	1410	858	916	669	162	737
drawski		5686	771	1352	842	1001	713	155	852
kołobrzesci		4181	482	877	561	635	512	170	944
koszaliński		6113	895	1395	892	1052	737	167	975
ślawieński		4467	546	1072	745	793	582	159	570
szczecinecki		7822	1130	1964	1196	1373	864	202	1093
świdwiński		4480	653	1105	688	743	546	124	621
walecki		3991	495	1013	632	724	424	99	604
m. Koszalin		6136	1070	1229	829	1125	861	267	755

^a Patrz uwagi do tablic, pkt 3, str. 9.

^a See comments to tables, item 3, page 12.

TABL. 33. BEZROBOTNI WEDŁUG STAŻU PRACY, REGIONÓW, WOJEWÓDZTW, PODREGIONÓW I POWIATÓW (cd.)

Stan w końcu marca 2011 r.

UNEMPLOYED PERSONS BY WORK SENIORITY, REGIONS, VOIVODSHIPS, SUBREGIONS AND POWIATS (cont.)

As of the end of March 2011

REGIONY WOJEWÓDZTWA PODREGIONY POWIATY	REGIONS VOIVODSHIPS SUBREGIONS POWIATS	Ogółem Total	Według stażu pracy ^a By work seniority ^a						Bez stażu No work seniority
			1 rok i mniej 1 months and less	1—5	5—10	10—20	20—30	powyżej 30 lat more than 30 years	
			w osobach in persons						
Podregion stargardzki		30393	5751	6931	3675	3736	2847	809	6644
choszczeński		4454	756	788	572	544	406	99	1289
gryficki		5697	941	1409	818	755	596	134	1044
myśliborski		4064	501	983	541	615	467	146	811
pyrzycki		4002	1148	1019	335	279	207	79	935
stargardzki		8542	1851	1905	927	1064	801	270	1724
łobeski		3634	554	827	482	479	370	81	841
Podregion m. Szczecin		18644	4614	3300	2080	1921	2072	677	3980
m. Szczecin		18644	4614	3300	2080	1921	2072	677	3980
Podregion szczeciński		22654	3625	4917	2715	2983	2362	665	5387
goleniowski		5923	855	1393	736	833	590	186	1330
gryfiński		6224	952	1405	752	874	566	163	1512
kamieński		4467	854	978	531	563	475	127	939
policki		4347	682	798	493	455	527	124	1268
m. Świnoujście		1693	282	343	203	258	204	65	338
REGION POŁUDNIOWO- -ZACHODNI		215156	32105	48951	28914	34737	27737	8965	33747
DOLNOŚLĄSKIE		162718	24625	36949	22327	26751	21125	6570	24371
Podregion jeleniogórski		39904	5237	9354	5759	6908	4964	1456	6226
bolesławiecki		4843	648	1326	581	784	492	164	848
jaworski		4396	728	1018	689	773	482	107	599
jeleniogórski		4699	568	971	628	854	743	295	640
kamiennogórski		3743	461	920	573	714	571	138	366
lubański		4945	596	1137	714	952	600	171	775
lwówecki		4015	389	909	596	701	464	92	864
zgorzelecki		4745	725	1078	698	724	552	164	804
złotoryjski		4412	578	1153	668	743	458	80	732
m. Jelenia Góra		4106	544	842	612	663	602	245	598
Podregion legnicko-głogowski		24945	3876	6072	3471	3579	2491	739	4717
głogowski		4960	887	1293	702	646	436	139	857
górowski		3508	360	935	532	598	335	68	680
legnicki		3567	471	864	527	560	391	116	638
lubiński		4201	761	956	549	512	351	135	937
polkowicki		3399	552	873	492	448	283	67	684
m. Legnica		5310	845	1151	669	815	695	214	921
Podregion wałbrzyski		50051	7407	11392	6755	8740	6998	2035	6724
dzierzoniowski		7353	1012	1639	1017	1483	1103	382	717
kłodzki		14852	2127	3423	2031	2529	2025	495	2222
świdnicki		9010	1364	1993	1108	1480	1426	458	1181
wałbrzyski		12647	1822	2996	1781	2312	1795	491	1450
ząbkowicki		6189	1082	1341	818	936	649	209	1154
Podregion wrocławski		28813	3827	6758	4078	4782	3466	1124	4778
milicki		2400	279	626	376	450	230	82	357
oleśnicki		6329	661	1407	988	1142	747	249	1135
oławski		3720	463	924	491	582	431	137	692
strzeliński		2845	425	696	357	449	363	86	469
średzki		2464	350	494	344	426	313	102	435
trzebnicki		3950	585	954	538	584	493	163	633
wołowski		3944	453	984	554	661	435	123	734
wrocławski		3161	611	673	430	488	454	182	323

^a Patrz uwagi do tablic, pkt 3, str. 9.^a See comments to tables, item 3, page 12.

TABL. 33. BEZROBOTNI WEDŁUG STAŻU PRACY, REGIONÓW, WOJEWÓDZTW, PODREGIONÓW I POWIATÓW (cd.)

Stan w końcu marca 2011 r.

UNEMPLOYED PERSONS BY WORK SENIORITY, REGIONS, VOIVODSHIPS, SUBREGIONS AND POWIATS (cont.)

As of the end of March 2011

REGIONY WOJEWÓDZTWA PODREGIONY POWIATY	REGIONS VOIVODSHIPS SUBREGIONS POWIATS	Ogółem <i>Total</i>	Według stażu pracy ^a <i>By work seniority^a</i>						Bez stażu <i>No work seniority</i>
			1 rok i mniej <i>1 months and less</i>	1—5	5—10	10—20	20—30	powyżej 30 lat <i>more than 30 years</i>	
			w osobach <i>in persons</i>						
<i>Podregion m. Wrocław</i>		19005	4278	3373	2264	2742	3206	1216	1926
m. Wrocław		19005	4278	3373	2264	2742	3206	1216	1926
OPOLSKIE		52438	7480	12002	6587	7986	6612	2395	9376
<i>Podregion nyski</i>		26254	3917	6039	3415	4166	3325	1118	4274
brzeski		6607	848	1552	906	1127	824	245	1105
kluczborski		3644	760	852	479	531	407	105	510
namysłowski		2839	528	715	364	438	299	113	382
nyski		9671	1349	2135	1228	1521	1366	501	1571
prudnicki		3493	432	785	438	549	429	154	706
<i>Podregion opolski</i>		26184	3563	5963	3172	3820	3287	1277	5102
głubczycki		3153	394	741	439	502	346	109	622
kedzierzyńsko-kozielski		5030	596	1188	512	728	586	246	1174
krapkowicki		2753	403	672	347	394	334	99	504
oleski		2227	285	529	278	311	261	107	456
opolski		5418	731	1289	672	823	734	283	886
strzelecki		2732	330	518	311	320	335	128	790
m. Opole		4871	824	1026	613	742	691	305	670
REGION PÓLNOCNY		383136	56300	94472	56506	59421	39026	11380	66031
KUJAWSKO-POMORSKIE		150515	22375	37575	22223	22851	14828	4356	26307
<i>Podregion bydgosko-toruński</i>		34377	5248	7960	4999	5812	4388	1573	4397
bydgoski		5057	744	1240	724	836	552	210	751
toruński		7276	994	1805	1170	1215	669	184	1239
m. Bydgoszcz		13765	2099	3099	1907	2360	2010	785	1505
m. Toruń		8279	1411	1816	1198	1401	1157	394	902
<i>Podregion grudziądzki</i>		43968	6118	11907	6587	6702	4054	1189	7411
brodnicki		5044	744	1470	805	667	400	92	866
chełmiński		4226	570	1159	694	662	435	157	549
golubsko-dobrzyński		3960	673	1030	542	512	269	60	874
grudziądzki		4019	616	1169	575	583	291	65	720
sępoleński		3630	410	995	504	592	356	113	660
świecki		7586	1023	2091	1086	1089	701	216	1380
tucholski		3833	429	989	604	598	325	105	783
wąbrzeski		2921	386	780	486	478	247	68	476
m. Grudziądz		8749	1267	2224	1291	1521	1030	313	1103
<i>Podregion włocławski</i>		72170	11009	17708	10637	10337	6386	1594	14499
aleksandrowski		4438	793	1191	611	591	388	88	776
inowrocławski		15223	2265	3841	2222	2401	1630	541	2323
lipnowski		8142	1141	1931	1088	900	442	75	2565
mogileński		4044	528	1109	560	630	358	89	770
nakielski		6974	753	1774	1131	1167	747	204	1198
radziejowski		3856	678	904	517	444	238	27	1048
rypiński		3576	538	1009	528	437	230	62	772
włocławski		8983	1456	2072	1377	1134	597	105	2242
żniński		6116	826	1672	925	932	602	164	995
m. Włocławek		10818	2031	2205	1678	1701	1154	239	1810

^a Patrz uwagi do tablic, pkt 3, str. 9.

^a See comments to tables, item 3, page 12.

TABL. 33. BEZROBOTNI WEDŁUG STAŻU PRACY, REGIONÓW, WOJEWÓDZTW, PODREGIONÓW I POWIATÓW (dok.)

Stan w końcu marca 2011 r.

UNEMPLOYED PERSONS BY WORK SENIORITY, REGIONS, VOIVODSHIPS, SUBREGIONS AND POWIATS (cont.)

As of the end of March 2011

REGIONY WOJEWÓDZTWA PODREGIONY POWIATY	REGIONS VOIVODSHIPS SUBREGIONS POWIATS	Ogółem Total	Według stażu pracy ^a By work seniority ^a						Bez stażu No work seniority
			1 rok i mniej 1 months and less	1—5	5—10	10—20	20—30	powyżej 30 lat more than 30 years	
			w osobach in persons						
POMORSKIE		116231	16742	28331	17229	19126	12669	4247	17887
Podregion gdański		24760	3407	6147	3528	3763	2481	846	4588
gdański		2899	408	618	391	430	328	106	618
kartuski		4952	591	1397	746	701	415	135	967
nowodworski		3730	916	985	495	406	277	76	575
pucki		3739	420	860	530	630	448	160	691
wejherowski		9440	1072	2287	1366	1596	1013	369	1737
Podregion słupski		38564	5032	9690	5968	6880	4390	1415	5189
bytowski		7221	778	1980	1151	1256	789	221	1046
chojnicki		7718	893	2062	1208	1306	803	323	1123
człuchowski		5387	680	1247	780	908	597	198	977
łęborski		4919	568	1253	811	962	600	154	571
słupski		7740	1119	1901	1218	1463	921	254	864
m. Słupsk		5579	994	1247	800	985	680	265	608
Podregion starogardzki		34049	5449	8532	5123	5208	3315	1067	5355
kościerski		4388	679	1181	725	637	374	109	683
kwidzyński		5368	871	1514	802	824	501	160	696
malborski		5353	930	1310	757	824	574	170	788
starogardzki		9271	1563	2061	1347	1392	898	296	1714
tczewski		6163	892	1563	960	1003	679	261	805
sztumski		3506	514	903	532	528	289	71	669
Podregion trójmiejski		18858	2854	3962	2610	3275	2483	919	2755
m. Gdańsk		12016	1791	2461	1595	2007	1625	579	1958
m. Gdynia		6076	933	1349	899	1141	751	291	712
m. Sopot		766	130	152	116	127	107	49	85
WARMIŃSKO-MAZURSKIE		116390	17183	28566	17054	17444	11529	2777	21837
Podregion elbląski		41722	5628	10828	6425	6567	4041	1058	7175
braniewski		4668	613	1181	643	633	428	91	1079
działdowski		6163	753	1600	1041	1041	518	138	1072
elbląski		5807	821	1574	815	871	491	107	1128
iławski		4714	709	1276	740	654	460	154	721
nowomiejski		3412	355	1034	617	532	254	77	543
ostródzki		8687	1040	2228	1359	1365	881	184	1630
m. Elbląg		8271	1337	1935	1210	1471	1009	307	1002
Podregion ełcki		27020	4695	6223	3758	3618	2483	509	5734
ełcki		8455	1573	1809	1044	1055	786	182	2006
giżycki		4024	789	905	608	555	369	85	713
olecki		3137	423	747	497	489	291	34	656
piski		6811	1247	1610	945	872	613	122	1402
gołdapski		2175	383	534	287	333	182	41	415
węgorzewski		2418	280	618	377	314	242	45	542
Podregion olsztyński		47648	6860	11515	6871	7259	5005	1210	8928
bartoszycki		6999	1035	1686	1049	1097	700	130	1302
ketrzyński		6565	975	1724	970	993	746	144	1013
lidzbarski		4448	499	1160	708	717	509	128	727
mragowski		4717	545	1140	659	778	493	126	976
nidzicki		2545	462	649	369	350	182	47	486
olsztyński		8591	1124	2016	1326	1391	907	268	1559
szczycieński		6870	996	1775	944	988	613	140	1414
m. Olsztyn		6913	1224	1365	846	945	855	227	1451

^a Patrz uwagi do tablic, pkt 3, str. 9.

^a See comments to tables, item 3, page 12.

BEZROBOTNI ZAREJESTROWANI WEDŁUG PŁCI ^a **REGISTERED UNEMPLOYED PERSONS BY SEX ^a**

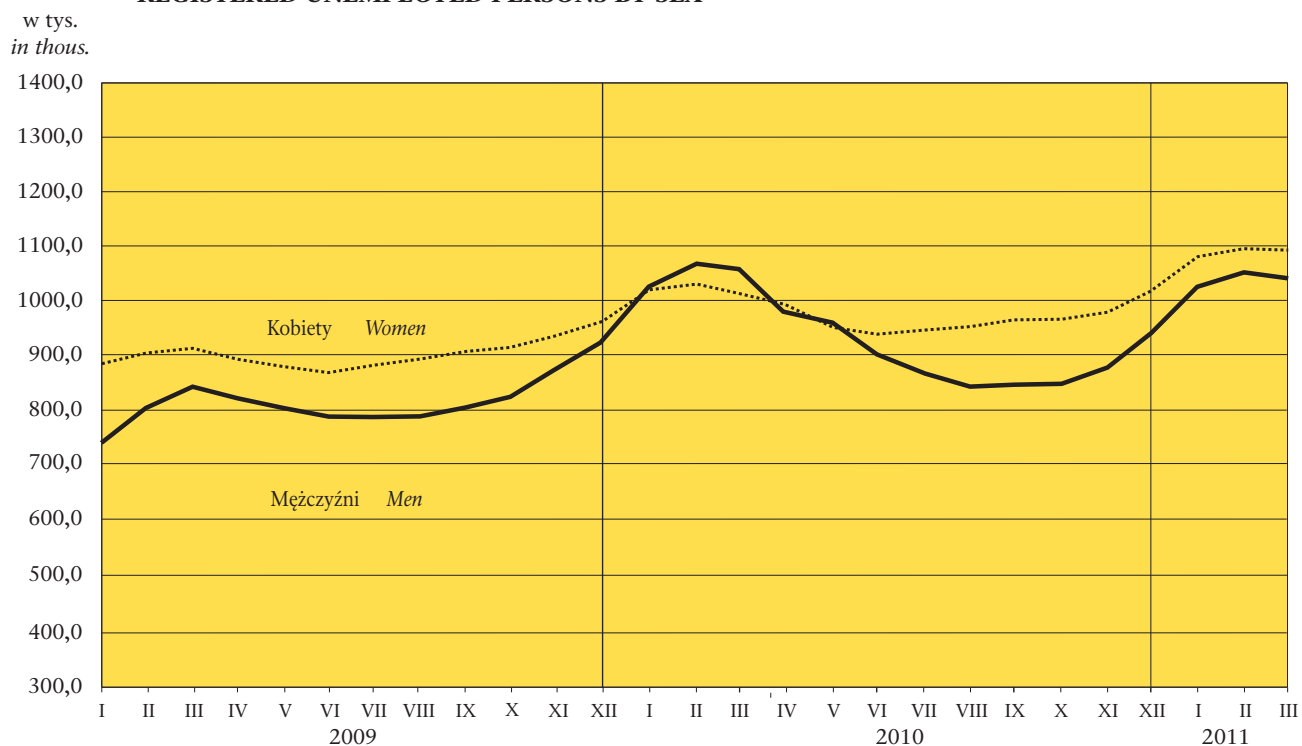

STOPA BEZROBOCIA ^{a,b} **UNEMPLOYMENT RATE ^{a,b}**

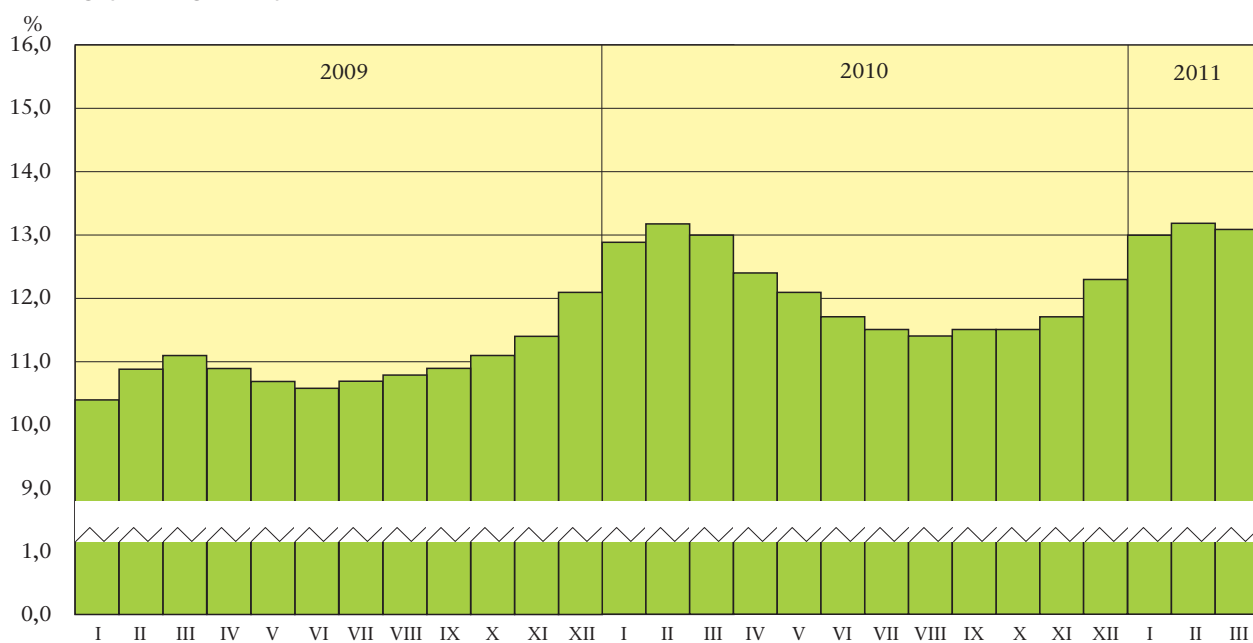

^a Stan w końcu miesiąca.

^a As of the end of month.

^b W % cywilnej ludności aktywnej zawodowo.

^b In % of civilian economically active population.

STOPA ODPLYWU BEZROBOTNYCH^c
OUTFLOW RATE^c

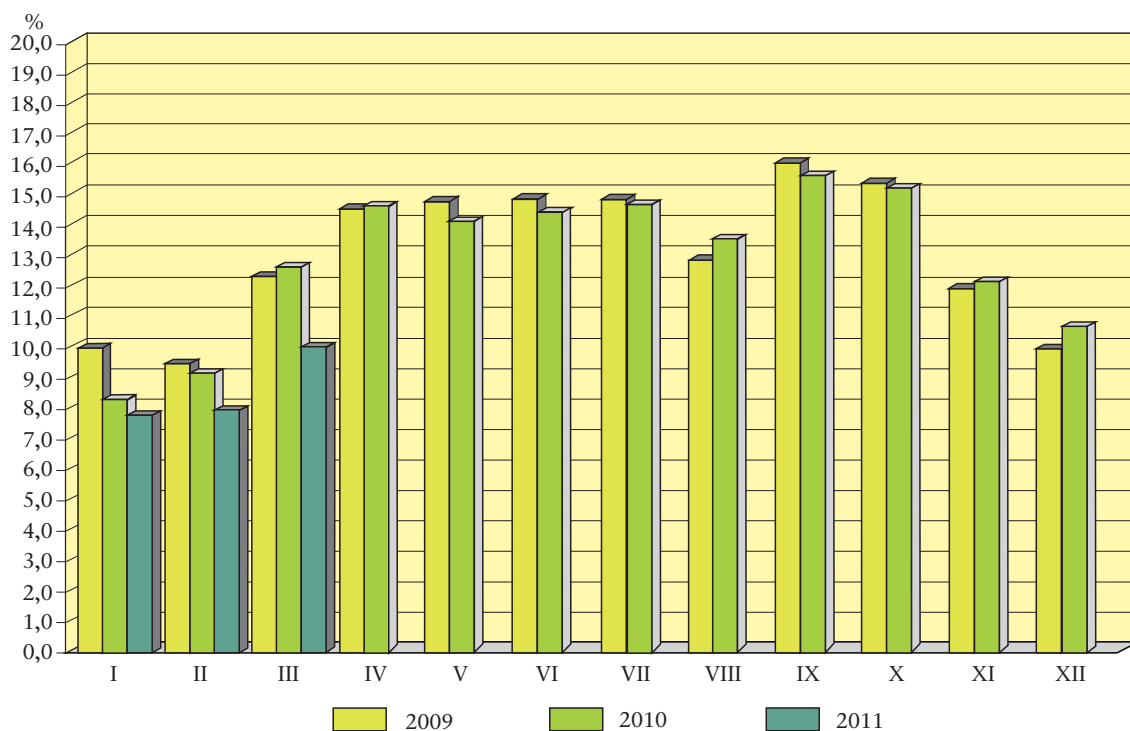

**RELACJA BEZROBOTNYCH, KTÓRZY PODJĘLI PRACĘ W STOSUNKU DO LICZBY
NOWO ZAREJESTROWANYCH**

Stan w ciągu miesiąca

**RELATION OF THE UNEMPLOYED PERSONS, WHO RECEIVED JOBS AS THE SHARE
OF THE NEWLY REGISTERED**

During a month

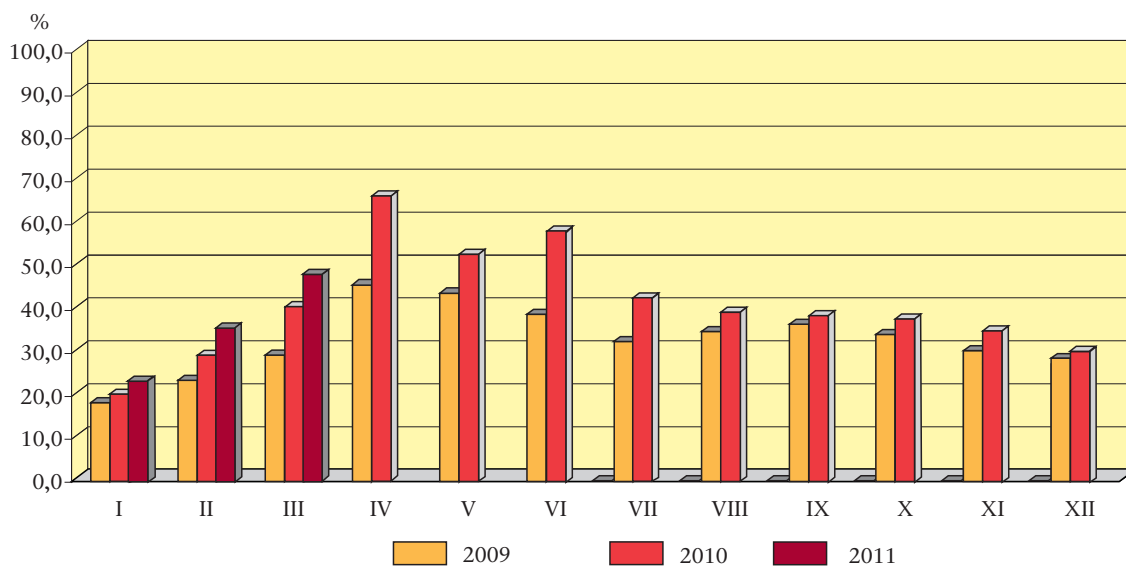

^c Bezrobotni wyrejestrowani w stosunku do liczby bezrobotnych wg stanu na koniec poprzedniego miesiąca.

^c Outflow from unemployment as share of unemployed persons at the end of previous month.

**RELACJA LICZBY BEZROBOTNYCH W I KWARTALE 2011 R.
DO LICZBY BEZROBOTNYCH W IV KWARTALE 2010 R. WEDŁUG WOJEWÓDZTW**

**RELATION OF THE NUMBER OF THE UNEMPLOYED IN THE I QUARTER 2011
TO THE NUMBER IN THE IV QUARTER 2010 BY VOIVODSHIPS**

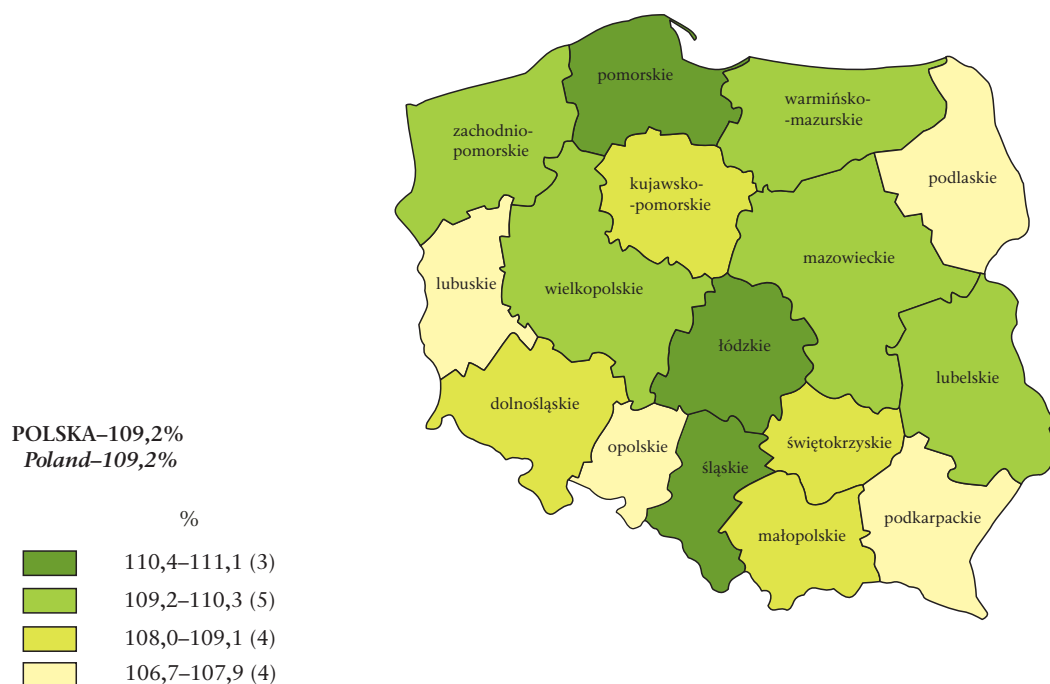

STOPA BEZROBOCIA (W % AKTYWNYCH ZAWODOWO) WEDŁUG WOJEWÓDZTW
Stan w końcu marca 2011 r.

UNEMPLOYMENT RATE (IN % OF ECONOMICALLY ACTIVE POPULATION) BY VOIVODSHIPS
As the end of March 2011

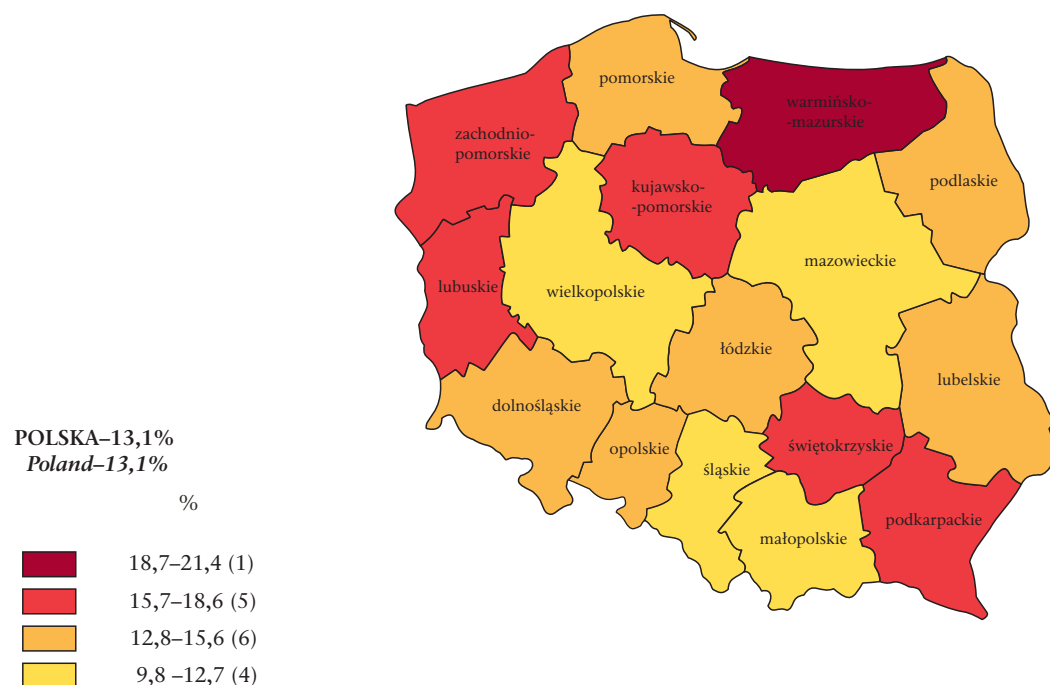

**RELACJA NAPŁYWU DO ODPŁYWU Z BEZROBOCIA
W I KWARTALE 2011 R. WEDŁUG WOJEWÓDZTW**

**RELATION OF INFLOW TO OUTFLOW FROM UNEMPLOYMENT
IN THE I QUARTER 2011 BY VOIVODSHIPS**

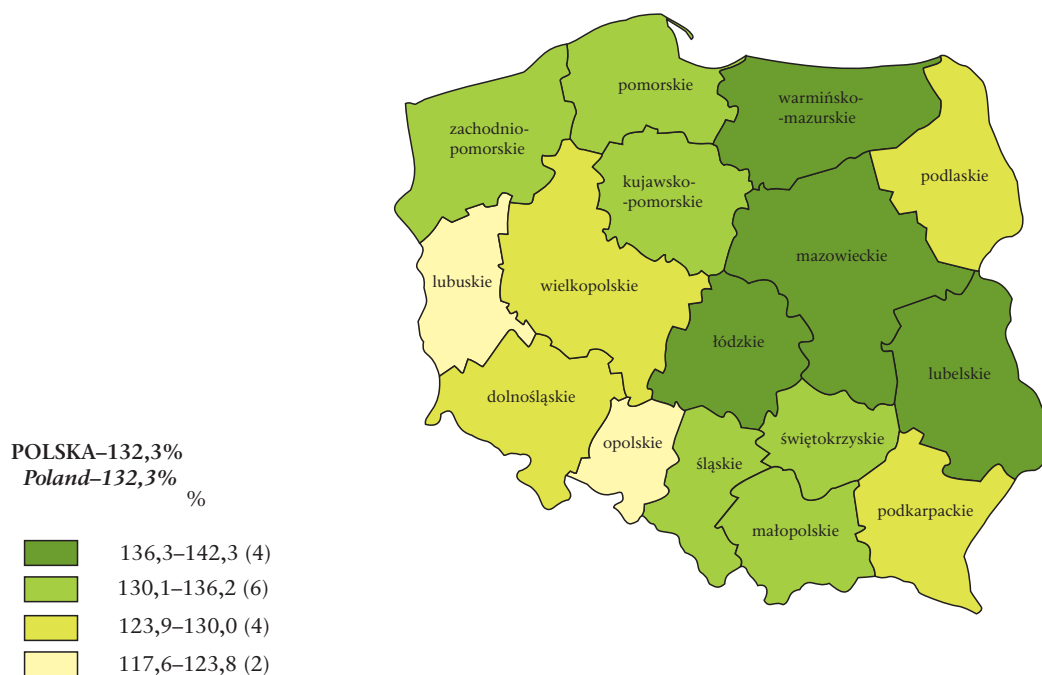

STOPA DŁUGOTRWAŁEGO BEZROBOCIA^a WEDŁUG WOJEWÓDZTW

Stan w końcu marca 2011 r.

LONG-TERM UNEMPLOYMENT RATE^a BY VOIVODSHIPS

As the end of March 2011

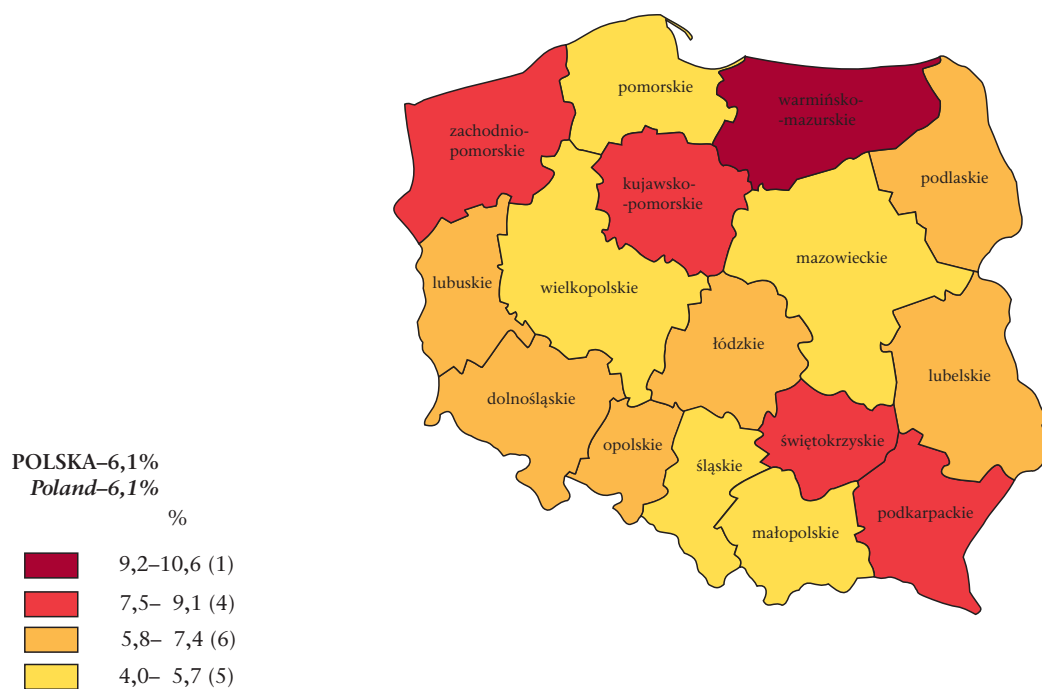

^a Udział osób długotrwale bezrobotnych w liczbie ludności aktywnej zawodowo.
a Percentage of the long-term unemployed in the economically active population.

OBJAŚNIENIA ZNAKÓW UMOWNYCH

Kropka (.) — zupełny brak informacji lub brak informacji wiarygodnych.

„W tym” — oznacza, że nie podaje się wszystkich składników sumy.

znak x — wypełnienie pozycji jest niemożliwe lub niecelowe.

kreska (—) — zjawisko nie wystąpiło.

Znak Δ — oznacza, że nazwy zostały skrócone w stosunku do obowiązującej klasyfikacji; ich pełne nazwy podano w uwagach do tablic.

Znak * — oznacza, że dane zostały zmienione w stosunku do wcześniej opublikowanych.

W niektórych rubrykach sumy danych mogą być różne od wielkości podanych w wierszu „Ogółem” ze względu na elektroniczną technikę zaokrąglania liczb.

SYMBOLS

Stop (.) — data not available or not reliable.

”Of which” — indicates that not all elements of sum are given.

x — not applicable.

(—) — magnitude zero.

Δ — categories of applied classification are presented in abbreviated form; their full name are given in the comments to tables.

*

— data altered in relation to that published in the previous edition.

In some columns, the sum of data could be different from „Total” with regard for adaptation computer calculation.

Przy opublikowaniu danych GUS — prosimy o podanie źródła.

When publishing CSO data — please indicate source.