



GŁÓWNY URZĄD STATYSTYCZNY
CENTRAL STATISTICAL OFFICE

**NAKŁADY I WYNIKI
PRZEMYSŁU
W 2012 R.**

**OUTLAYS AND RESULTS
IN INDUSTRY
IN 2012**

**Statistical
Information
and Elaborations**

**Informacje
i opracowania
statystyczne**

Warszawa 2013

Opracowanie publikacji: GUS, Departament Produkcji
Preparation of the publication: CSO, Production Department

kierujący Małgorzata Kowalska
supervisor Dyrektor Departamentu Produkcji
Director of the Production Department

zespół Wanda Tkaczyk, Magdalena Grzybowska,
team Maria Jastrzębska-Kukieła, Beata Kaczorowska, Teresa Karnia,
Henryk Karczmarczyk, Agnieszka Marczak, Joanna Ślepowrońska

wykresy Joanna Ślepowrońska
graphs

ISSN 1425-8757

Publikacja dostępna na http://www.stat.gov.pl/gus/prod_bud_inw_PLK_HTML.htm
Publication available on http://www.stat.gov.pl/gus/prod_bud_inw_PLK_HTML.htm

PRZEDMOWA

Niniejsza publikacja jest kolejną edycją „Nakładów i wyników przemysłu” wydawanych kwartalnie przez GUS w serii „Informacje i opracowania statystyczne”.

Celem publikacji jest zaprezentowanie podstawowych danych o przemyśle według sekcji, działów i grup, umożliwiających przeprowadzanie analizy porównawczej oraz wskazanie zmian zachodzących w przemyśle.

Informacje zawarte w publikacji dotyczą w głównej mierze: wartości i dynamiki produkcji sprzedanej, ilości produkcji ważniejszych wyrobów, zatrudnienia, przeciętnych wynagrodzeń brutto, wskaźników cen produkcji sprzedanej, nowych zamówień i obrotu, czasu przepracowanego, nakładów inwestycyjnych oraz wyników i relacji finansowych w przemyśle.

Znaczna część opracowania to zestaw danych liczbowych prezentowanych w układzie tabelarycznym, niektóre dane zostały zilustrowane w formie wykresów. Część A obejmuje informacje przeglądowe, część B - informacje według działów przemysłu, a część C - informacje według grup przemysłu.

Prezentowane dane zostały opracowane na podstawie miesięcznych meldunków o: działalności gospodarczej – na formularzach DG-1, produkcji i zapasach – P-02 oraz kwartalnych sprawozdań sporządzanych na formularzu F-01/I-01.

Prace związane z przygotowaniem i opracowaniem publikacji zostały wykonane przez pracowników Departamentu Produkcji, przy współpracy pracowników Departamentu Badań Demograficznych i Rynku Pracy, Departamentu Przedsiębiorstw oraz Centrum Informatyki Statystycznej.

Małgorzata Kowalska
Dyrektor Departamentu Produkcji

Warszawa, kwiecień 2013 r.

* * * * *

PREFACE

This publication is successive edition of the study published on a quarterly basis by the Central Statistical Office as part of the series titled “Information and statistical papers”.

The aim of this publication is presenting basic data about industry from the perspective of sections, divisions and groups which allows to perform a comparable analysis and demonstrate changes occurring in industry.

The information contained in the publication largely concerns the value and indices of the sold production and shows production quantity of major products, employment, wages and salaries, prices indices of sold production, new orders and turnover, worked time, investment outlays, financial results and relations in industry.

In the major part of the study, figures are presented in tables and partially in charts. Part A covers review data, part B presents information as per divisions of industry and part C focuses on the information concerning industry groups.

The data presented in the publication is a result of monthly statistical survey on economic activity – DG-1, monthly survey on production and inventories – P-02 and quarterly financial survey – F-01/I-01.

The works related to preparing and developing this publication have been carried out by the employees of the Production Department in co-operation with the employees of the Demographic Surveys and Labour Market Department, the Enterprises Department and the Statistical Computing Centre.

Małgorzata Kowalska
Director of the Production Department

Warsaw, April 2013

SPIS RZECZY
CONTENTS

	Str. Page
PRZEDMOWA	3
PREFACE	
UWAGI OGÓLNE	6
GENERAL NOTES	12
KOMENTARZ ANALITYCZNY	17
ANALYTICAL COMMENTS	24
SPIS TABLIC	
LIST OF TABLES	
A. INFORMACJE PRZEGLĄDOWE	
REVISION INFORMATION	
Produkcja sprzedana przemysłu według sektorów i kwartałów (2011, 2012)	1 31
<i>Sold production of industry by sectors and quarters (2011, 2012)</i>	
Przeciętne zatrudnienie w przemyśle według sektorów i kwartałów (2011, 2012)	2 31
<i>Average paid employment in industry by sectors and quarters (2011, 2012)</i>	
Nowe zamówienia w przemyśle (ceny bieżące) (2011, 2012)	3 32
<i>New orders in industry (current prices) (2011, 2012)</i>	
Obrót w przemyśle (ceny bieżące) (2011, 2012)	4 33
<i>Turnover in industry (current prices) (2011, 2012)</i>	
Podstawowe dane o przemyśle według miesięcy (2011, 2012)	5 34
<i>Basic data concerning industry by months (2011, 2012)</i>	
Produkcja ważniejszych wyrobów według miesięcy (2011, 2012)	6 44
<i>Production of major products by months (2011, 2012)</i>	
Podstawowe dane o przemyśle według kwartałów i sekcji (2011, 2012)	7 52
<i>Basic data concerning industry by quarters and sections (2011, 2012)</i>	
Relacje finansowe w przemyśle według kwartałów i sekcji (2011, 2012)	8 55
<i>Financial relations in industry by quarters and sections (2011, 2012)</i>	
Produkcja ważniejszych wyrobów w 2012 r.	9 58
<i>Production of major products in 2012</i>	
B. INFORMACJE WEDŁUG DZIAŁÓW PRZEMYSŁU	
INFORMATIONS BY INDUSTRIAL DIVISIONS	
Produkcja sprzedana, zatrudnienie i przeciętne miesięczne wynagrodzenia brutto w przemyśle według sekcji i działów w 2012 r.	10 64
<i>Sold production, employment and average monthly gross wages and salaries in industry by sections and divisions in 2012</i>	
Wskaźniki cen produkcji sprzedanej przemysłu według sekcji, działów i kwartałów (2011, 2012)	11 66
<i>Price indices of sold production of industry by sections, divisions and quarters (2011, 2012)</i>	
Indeks produkcji sprzedanej przemysłu według sekcji i działów (niewyrównany sezonowo) (2011, 2012)	12 68
<i>Volume index of sold production of industry by sections and divisions (seasonally un-adjusted) (2011, 2012)</i>	
Indeks produkcji sprzedanej przemysłu według sekcji i działów (wyrównany sezonowo) (2011, 2012)	13 71
<i>Volume index of sold production of industry by sections and divisions (seasonally adjusted) (2011, 2012)</i>	
Czas przepracowany w przemyśle według sekcji, działów i kwartałów (2011, 2012)	14 74
<i>Worked time in industry by sections, divisions and quarters (2011, 2012)</i>	
Przedsiębiorstwa przemysłowe według wysokości przeciętnego miesięcznego wynagrodzenia brutto w 2012 r.	15 76
<i>Industrial enterprises by amount of average monthly gross wages and salaries in 2012</i>	
Aktywa obrotowe przedsiębiorstw przemysłowych według sekcji i działów w 2012 r.	16 79
<i>Current assets of industrial enterprises by sections and divisions in 2012</i>	
Zobowiązania przedsiębiorstw przemysłowych według sekcji i działów w 2012 r.	17 81
<i>Liabilities of industrial enterprises by sections and divisions in 2012</i>	
Przychody, koszty i wynik finansowy ze sprzedaży produktów, towarów i materiałów w przemyśle według sekcji i działów w 2012 r.	18 83
<i>Revenues, costs and financial result from the sale of products, goods and materials in industry by sections and divisions in 2012</i>	

	Tabl. Table	Str. Page
Wynik finansowy i jego opodatkowanie w przemyśle według sekcji i działów w 2012 r. <i>Financial result and its taxation in industry by sections and divisions in 2012</i>	19	85
Przedsiębiorstwa przemysłowe według wskaźnika rentowności obrotu netto w 2012 r. <i>Industrial enterprises by profitability rate of net turnover in 2012</i>	20	87
Nakłady inwestycyjne oraz inwestycje rozpoczęte w przemyśle według sekcji i działów w 2012 r. <i>Investment outlays and investments newly started in industry by sections and divisions in 2012</i>	21	116

C. INFORMACJE WEDŁUG GRUP PRZEMYSŁU **INFORMATIONS BY INDUSTRIAL GROUPS**

Produkcja sprzedana, zatrudnienie i przeciętne miesięczne wynagrodzenia brutto w przemyśle według sekcji, działów i grup w 2012 r. <i>Sold production, employment and average monthly gross wages and salaries in industry by sections, divisions and groups in 2012</i>	22	118
Wskaźniki finansowe w przemyśle według sekcji, działów i grup w 2012 r. <i>Financial indicators in industry by sections, divisions and groups in 2012</i>	23	126
Struktura rodzajowa kosztów w przemyśle według sekcji, działów i grup w 2012 r. <i>Type of costs composition in industry by sections, divisions and groups in 2012</i>	24	134

SPIS WYKRESÓW **LIST OF GRAPHS**

Produkcja sprzedana przemysłu w cenach stałych (2008, 2009, 2010, 2011, 2012) <i>Sold production of industry in constant prices (2008, 2009, 2010, 2011, 2012)</i>	142
Przedsiębiorstwa przemysłowe według wskaźnika rentowności obrotu netto w 2012 r. <i>Industrial enterprises by profitability rate of net turnover in 2012</i>	142
Produkcja sprzedana w cenach stałych według sekcji w 2011 i 2012 r. <i>Sold production in constant prices by sections in 2011 and 2012</i>	143
Przeciętne zatrudnienie według sekcji w 2011 i 2012 r. <i>Average paid employment by sections in 2011 and 2012</i>	143
Struktura produkcji sprzedanej przemysłu według sekcji w 2011 i 2012 r. <i>Structure of sold production in industry by sections in 2011 and 2012</i>	144
Struktura przeciętnego zatrudnienia w przemyśle według sekcji w 2011 i 2012 r. <i>Structure of average paid employment in industry by sections in 2011 and 2012</i>	144
Przeciętne miesięczne wynagrodzenia brutto według sekcji w 2011 i 2012 r. <i>Average monthly gross wages and salaries by sections in 2011 and 2012</i>	145
Struktura wyniku finansowego brutto i netto według sekcji w 2011 i 2012 r. <i>Structure of gross and net financial result by sections in 2011 and 2012</i>	145
Wydobycie węgla kamiennego (2008, 2009, 2010, 2011, 2012) <i>Extraction of hard coal (2008, 2009, 2010, 2011, 2012)</i>	146
Produkcja energii elektrycznej (2008, 2009, 2010, 2011, 2012) <i>Production of electricity (2008, 2009, 2010, 2011, 2012)</i>	146
Produkcja masła (2008, 2009, 2010, 2011, 2012) <i>Production of butter (2008, 2009, 2010, 2011, 2012)</i>	147
Produkcja chłodziarek i zamrażarek (2008, 2009, 2010, 2011, 2012) <i>Production of refrigerators and freezers (2008, 2009, 2010, 2011, 2012)</i>	147
Produkcja obuwia (2008, 2009, 2010, 2011, 2012) <i>Production of footwear (2008, 2009, 2010, 2011, 2012)</i>	148
Produkcja odbiorników telewizyjnych (2008, 2009, 2010, 2011, 2012) <i>Production of television receivers (2008, 2009, 2010, 2011, 2012)</i>	148
Produkcja nawozów azotowych (2008, 2009, 2010, 2011, 2012) <i>Production of nitrogenous fertilizers (2008, 2009, 2010, 2011, 2012)</i>	149
Produkcja nawozów fosforowych (2008, 2009, 2010, 2011, 2012) <i>Production of phosphatic fertilizers (2008, 2009, 2010, 2011, 2012)</i>	149
Produkcja cementu (2008, 2009, 2010, 2011, 2012) <i>Production of cement (2008, 2009, 2010, 2011, 2012)</i>	150
Produkcja stali surowej (2008, 2009, 2010, 2011, 2012) <i>Production of crude steel (2008, 2009, 2010, 2011, 2012)</i>	150
Produkcja ciągników rolniczych (2008, 2009, 2010, 2011, 2012) <i>Production of agricultural tractors (2008, 2009, 2010, 2011, 2012)</i>	151
Produkcja samochodów osobowych (2008, 2009, 2010, 2011, 2012) <i>Production of passenger cars (2008, 2009, 2010, 2011, 2012)</i>	151

UWAGI OGÓLNE

1. Dane prezentowane w publikacji dotyczą podmiotów prowadzących działalność gospodarczą zaliczoną, zgodnie z Polską Klasyfikacją Działalności PKD 2007, do przemysłu tj. do sekcji: "Górnictwo i wydobywanie", "Przetwórstwo przemysłowe", "Wytwarzanie i zaopatrywanie w energię elektryczną, gaz, parę wodną, gorącą wodę i powietrze do układów klimatyzacyjnych" oraz "Dostawa wody; gospodarowanie ściekami i odpadami oraz działalność związana z rekultywacją", a w zakresie produkcji wyrobów również podmiotów prowadzących inne rodzaje działalności – produkujących wyroby przemysłowe. PKD 2007 została opracowana na podstawie Statystycznej Klasyfikacji Działalności Gospodarczej we Wspólnocie Europejskiej – Statistical Classification of Economic Activities in the European Community – NACE Rev. 2 i wprowadzona z dniem 1 stycznia 2008 r. rozporządzeniem Rady Ministrów z dnia 24 grudnia 2007 r. (Dz.U. Nr 251, poz. 1885), w miejsce stosowanej dotychczas klasyfikacji PKD 2004.

Prezentowane dane dotyczą:

- w tabl. 1-2, 4-5, 7, 10-14 – podmiotów o liczbie pracujących powyżej 9 osób,
- w tabl. 3 – podmiotów, których liczba pracujących przekracza 49 osób oraz 10% reprezentacji podmiotów o liczbie pracujących od 10 do 49 osób,
- w tabl. 15 i 22 – podmiotów o liczbie pracujących powyżej 49 osób,
- w tabl. 8, 16-21, 23 i 24 – podmiotów prowadzących księgi rachunkowe, o liczbie pracujących powyżej 49 osób,
- w tabl. 6 i 9 – podmiotów – producentów wyrobów przemysłowych o liczbie pracujących powyżej 49 osób, w przypadku producentów energii elektrycznej – bez względu na liczbę pracujących. Dane roczne w tabl. 6 korygowane są w II kwartale o wyniki obejmujące producentów wyrobów przemysłowych, o liczbie pracujących od 10 do 49 osób.

Grupowania wyrobów dokonuje się na podstawie Polskiej Klasyfikacji Wyrobów i Usług (PKWiU 2008), wprowadzonej z dniem 1 stycznia 2009 r. rozporządzeniem Rady Ministrów z dnia 29 października 2008 r. (Dz. U. Nr 207, poz. 1293). PKWiU 2008 została opracowana na podstawie następujących klasyfikacji i nomenklatur międzynarodowych: "Statistical Classification of Economic Activities in the European Community – NACE Rev. 2", „Classification of Products by Activity – CPA”, „Products of the Community – PRODCOM” oraz „Combined Nomenclature – CN”.

2. Dane według sekcji, działów i grup PKD opracowano metodą przedsiębiorstw oraz zgodnie z każdorazowym stanem organizacyjnym.

3. Wskaźniki dynamiki produkcji sprzedanej podano na podstawie wartości w cenach stałych. Jako ceny stałe przyjęto ceny stałe 2005 r. (średnie ceny bieżące 2005 r.). Wskaźniki dynamiki przy podstawie przeciętna miesięczna 2005 = 100 obliczono metodą nawiązania łańcuchowego.

Wskaźniki produkcji wyrównane sezonowo przy pomocy procedury TRAMO/SEATS zawierają trend oraz składnik nieregularny. Wyrównanie sezonowe polega na eliminacji efektu zmienności kalendarzowej i zmienności dni roboczych (różnice czasu pracy w kolejnych miesiącach) oraz efektu sezonowości (coroczne, regularne odchylenia od trendu obserwowane w cyklu rocznym).

4. **Produkcja sprzedana** dotyczy całokształtu działalności podmiotu gospodarczego, tj. zarówno działalności przemysłowej, jak i nieprzemysłowej.

Produkcja sprzedana przemysłu obejmuje:

- 1) wartość sprzedanych wyrobów gotowych, półfabrykatów i części własnej produkcji (niezależnie od tego, czy otrzymano za nie należne opłaty);

- 2) wartość robót i usług świadczonych odpłatnie, tj. zarówno przemysłowych, jak i nieprzemysłowych;
- 3) zryczałtowaną odpłatność agenta w przypadku zawarcia umowy na warunkach zlecenia lub pełne przychody agenta w przypadku zawarcia umowy agencyjnej;
- 4) wartość produktów wytworzonych niezaliczonych do sprzedaży, traktowanych na równi ze sprzedażą, tj.: wartość własnych wyrobów przekazanych do własnych punktów sprzedaży detalicznej, jak również do własnych zakładów gastronomicznych i do własnych hurtowni, wartość wykonanych świadczeń na rzecz funduszu świadczeń socjalnych, wykonanych i przekazanych wyrobów i usług własnej produkcji na powiększenie wartości własnych środków trwałych, nieodpłatnie przekazanych wyrobów i usług na potrzeby reprezentacji i reklamy, przekazanych wyrobów i usług na potrzeby osobiste podatnika i pracowników oraz darowizny wyrobów i świadczonych usług bez pobrania zapłaty.

5. Dane o wartości produkcji sprzedanej prezentuje się bez podatku od towarów i usług (VAT) i podatku akcyzowego, łącznie natomiast z wartością otrzymanych dotacji przedmiotowych tj. dotacji do produktów – w tzw. cenach bazowych.

6. **Wskaźnik nowe zamówienia w przemyśle** służy ocenie przyszłej produkcji i pokazuje rozwój popytu na wyroby i usługi przemysłowe w wybranych działach sekcji „Przetwórstwo przemysłowe” – działy 13, 14, 17, 20, 21, 24 — 30 według PKD 2007. Zamówienia w przemyśle określane są jako wartość kontraktów (bez podatku od towarów i usług – VAT) wiążących producenta i stronę trzecią w zakresie dostarczania wyrobów i usług.

7. **Obrót w przemyśle** dotyczy całokształtu działalności podmiotu gospodarczego, tj. zarówno działalności przemysłowej, jak i nieprzemysłowej.

Obejmuje on :

1. przychody netto ze sprzedaży w kraju i na eksport wytworzonych przez jednostkę produktów (wyrobów gotowych, półfabrykatów oraz usług), a także opakowań, wyposażenia i usług obcych, jeżeli są one fakturowane odbiorcom łącznie z produktami;
2. przychody ze sprzedaży towarów i materiałów (tj. nabytych w celu odsprzedaży w stanie nieprzetworzonym rzeczowych aktywów obrotowych oraz produktów przez siebie wytworzonych jeśli sprzedawane są one w sieci własnych sklepów obok towarów obcej produkcji).

Dane o wartości obrotu prezentuje się bez podatku od towarów i usług (VAT) i podatku akcyzowego .

8. **Przeciętne wynagrodzenie miesięczne** nominalne przypadające na 1 zatrudnionego obliczono przyjmując: wynagrodzenia osobowe, bez wynagrodzeń osób wykonujących pracę nakładczą oraz uczniów, a także osób zatrudnionych za granicą, wypłaty z tytułu udziału w zysku lub w nadwyżce bilansowej w spółdzielniach, dodatkowe wynagrodzenia roczne dla pracowników jednostek sfery budżetowej oraz honoraria wypłacane niektórym grupom pracowników za prace wynikające z umowy o pracę.

Dane o przeciętnych wynagrodzeniach miesięcznych prezentuje się w ujęciu brutto.

9. **Czas przepracowany** to czas przepracowany w godzinach normalnych, tzn. w obowiązującym daną grupę pracowników wymiarze czasu pracy oraz w godzinach nadliczbowych, tzn. w czasie przepracowanym ponad obowiązujące pracownika normy czasu pracy.

10. **Wskaźniki cen produkcji sprzedanej przemysłu** opracowano na podstawie miesięcznego badania cen wyrobów i usług faktycznie uzyskiwanych przez dobrane w sposób celowy podmioty gospodarcze zaklasyfikowane do sekcji: "Górnictwo i wydobywanie", "Przetwórstwo przemysłowe", "Wytwarzanie

i zaopatrywanie w energię elektryczną, gaz, parę wodną, gorącą wodę i powietrze do układów klimatyzacyjnych" oraz "Dostawa wody; gospodarowanie ściekami i odpadami oraz działalność związana z rekultywacją".

Wskaźniki cen dla każdego rodzaju działalności, przy podstawie analogiczny okres roku poprzedniego = 100, obliczane są jako średnie wskaźników cen agregatów niższych szczebli ważone wartością ich sprzedaży z 2005 r., która jest aktualizowana miesięcznie o zmiany cen i zmiany struktury sprzedaży zachodzące w kolejnych miesiącach roku, którego dotyczą wskaźniki cen.

Wskaźniki cen obrazują dynamikę cen wynikającą z faktycznie wprowadzonych zmian cen, jak i zmian w strukturze asortymentowej sprzedaży i strukturze odbiorców.

11. Dane dotyczące wyników finansowych przedsiębiorstw prezentuje się w dostosowaniu do nowelizacji ustawy o rachunkowości z dnia 29 września 1994 r. (tekst jednolity ustawy – Dz. U. 2009 Nr 152, poz. 1223).

12. Przychody z całokształtu działalności obejmują:

- 1) przychody netto ze sprzedaży w kraju i na eksport wytworzonych przez jednostkę produktów (wyrobów gotowych, półfabrykatów oraz usług), a także opakowań, wyposażenia i usług obcych, jeżeli są one fakturowane odbiorcom łącznie z produktami;
- 2) przychody ze sprzedaży towarów i materiałów (tj. nabytych w celu odsprzedaży w stanie nieprzetworzonym rzeczowych aktywów obrotowych oraz produktów przez siebie wytworzonych jeśli sprzedawane są one w sieci własnych sklepów obok towarów obcej produkcji).

Przychody ze sprzedaży produktów, towarów i materiałów wpływające na wynik finansowy ustala się w wartości wyrażonej w rzeczywistych cenach sprzedaży z uwzględnieniem upustów, rabatów i bonifikat, bez podatku od towarów i usług;

- 3) pozostałe przychody operacyjne, tj. przychody związane pośrednio z działalnością operacyjną jednostki, a w szczególności: zysk ze zbycia niefinansowych aktywów trwałych (środków trwałych, środków trwałych w budowie, wartości niematerialnych i prawnych, inwestycji w nieruchomości i prawa), otrzymane nieodpłatnie, w tym w drodze darowizny aktywa (środki pieniężne), odszkodowania, rozwiązane rezerwy, korekty odpisów aktualizujących wartość aktywów niefinansowych, przychody z działalności socjalnej, przychody z najmu lub dzierżawy środków trwałych albo inwestycji w nieruchomości i prawa.
- 4) przychody finansowe, tj. kwoty należne z tytułu dywidend i udziałów w zysku, odsetki od udzielanych pożyczek, odsetki od lokat terminowych, odsetki za zwłokę, zysk ze zbycia inwestycji (sprzedaży), zmniejszenia odpisów aktualizacyjnych wartości inwestycji wobec całkowitego lub częściowego ustania przyczyn powodujących trwałą utratę ich wartości, nadwyżkę dodatnich różnic kursowych nad ujemnymi.

13. Koszty uzyskania przychodów z całokształtu działalności obejmują:

- 1) koszt własny sprzedanych produktów, towarów i materiałów związany z podstawową działalnością operacyjną, do którego zaliczono wartość sprzedanych towarów i materiałów oraz koszty ogółem pomniejszone o koszt wytworzenia świadczeń na własne potrzeby jednostki i skorygowane o zmianę stanu produktów;
- 2) pozostałe koszty operacyjne, tj. koszty związane pośrednio z działalnością operacyjną jednostki, a w szczególności: stratę ze zbycia niefinansowych aktywów trwałych, amortyzację oddanych w dzierżawę lub najem środków trwałych i środków trwałych w budowie, nieplanowane odpisy amortyzacyjne (odpisy z tytułu trwałej utraty wartości), poniesione kary, grzywny, odszkodowania, odpisane w części lub całość wierzytelności w związku z postępowaniem upadłościowym, układowym i naprawczym, utworzone rezerwy na pewne lub o dużym stopniu prawdopodobieństwa przyszłe zobowiązanie (straty z transakcji

gospodarczych w toku), odpisy aktualizujące wartość aktywów niefinansowych, koszty utrzymania obiektów działalności socjalnej, darowizny lub nieodpłatnie przekazane aktywa trwałe;

- 3) koszty finansowe, tj. m.in. odsetki od zaciągniętych kredytów i pożyczek, odsetki i dyskonto od wyemitowanych przez jednostkę obligacji, odsetki za zwłokę, stratę ze zbycia inwestycji, odpisy z tytułu aktualizacji wartości inwestycji, nadwyżkę ujemnych różnic kursowych nad dodatnimi.

14. Wynik finansowy ze sprzedaży produktów, towarów i materiałów stanowi różnicę między przychodami netto osiągniętymi ze sprzedaży produktów, towarów i materiałów a kosztami poniesionymi na ich uzyskanie (koszt własny sprzedanych produktów, towarów i materiałów).

15. Wynik finansowy brutto (zysk lub strata) jest to wynik na działalności gospodarczej, skorygowany o wynik zdarzeń nadzwyczajnych.

16. Wynik finansowy netto (zysk lub strata) otrzymuje się po pomniejszeniu wyniku finansowego brutto o podatek dochodowy od osób prawnych i fizycznych.

17. Wskaźniki poziomu kosztów:

- 1) z całokształtu działalności jest to relacja kosztów uzyskania przychodów z całokształtu działalności do przychodów z całokształtu działalności;
- 2) ze sprzedaży produktów, towarów i materiałów jest to relacja kosztów uzyskania przychodów ze sprzedaży produktów, towarów i materiałów do przychodów netto ze sprzedaży produktów, towarów i materiałów.

18. Wskaźnik rentowności ze sprzedaży jest to relacja wyniku ze sprzedaży produktów towarów i materiałów do przychodów netto ze sprzedaży produktów, towarów i materiałów.

19. Wskaźniki rentowności obrotu brutto jest to relacja wyniku finansowego brutto do przychodów z całokształtu działalności.

20. Wskaźnik rentowności obrotu netto jest to relacja wyniku finansowego netto do przychodów z całokształtu działalności.

21. Wskaźnik płynności finansowej I stopnia jest to relacja inwestycji krótkoterminowych do zobowiązań krótkoterminowych.

22. Wskaźnik płynności finansowej II stopnia jest to relacja inwestycji krótkoterminowych i należności krótkoterminowych do zobowiązań krótkoterminowych.

23. Aktywa obrotowe są częścią kontrolowanych przez jednostkę zasobów majątkowych wykorzystywanych w działalności operacyjnej o wiarygodnie określonej wartości, powstałych w wyniku przeszłych zdarzeń, które spowodują w przyszłości wpływ do jednostki korzyści ekonomicznych. Obejmują: zapasy (rzeczowe aktywa obrotowe) oraz krótkoterminowe: należności, inwestycje oraz rozliczenia międzyokresowe.

24. Należności krótkoterminowe obejmują ogół należności z tytułu dostaw i usług oraz całość lub część należności z innych tytułów niezaliczonych do aktywów finansowych, a które stają się wymagalne w ciągu 12 miesięcy od dnia bilansowego.

25. **Zobowiązania krótkoterminowe** (bez funduszy specjalnych) są ogółem zobowiązań z tytułu dostaw i usług, a także całością lub częścią pozostałych zobowiązań, które stają się wymagalne w ciągu 12 miesięcy od dnia bilansowego.

26. **Zobowiązania długoterminowe** są ogółem zobowiązań, których okres spłaty na dzień bilansowy jest dłuższy niż rok, z wyjątkiem zobowiązań z tytułu dostaw i usług.

27. **Liczby względne (wskaźniki, odsetki)** obliczono z reguły na podstawie danych bezwzględnych, wyrażonych z większą dokładnością niż podano w tablicach.

28. Sumy niektórych danych miesięcznych mogą nie być zgodne z danymi narastającymi.

29. Ze względu na zaokrąglenia danych, w niektórych przypadkach sumy składników mogą się różnić od podanych wielkości "ogółem".

30. W stosunku do obowiązującej Polskiej Klasyfikacji Działalności 2007 (PKD 2007) zastosowano skróty. Zestawienie zastosowanych skrótów i pełnych nazw podaje się poniżej:

skrót	pełna nazwa
sekcje PKD	
Wytwarzanie i zaopatrywanie w energię elektryczną, gaz, parę wodną, gorącą wodę	Wytwarzanie i zaopatrywanie w energię elektryczną, gaz, parę wodną, gorącą wodę i powietrze do układów klimatyzacyjnych
Dostawa wody; gospodarowanie ściekami i odpadami; rekultywacja	Dostawa wody; gospodarowanie ściekami i odpadami oraz działalność związana z rekultywacją
działy PKD	
Produkcja skór i wyrobów skórzanych	Produkcja skór wyprawionych i wyrobów ze skór wyprawionych
Produkcja wyrobów z drewna, korka, słomy i wikliny	Produkcja drewna wyrobów z drewna oraz korka, z wyłączeniem mebli; produkcja wyrobów ze słomy i materiałów używanych do wyplatania
Produkcja koksu i produktów rafinacji ropy naftowej	Wytwarzanie i przetwarzanie koksu i produktów rafinacji ropy naftowej
Produkcja wyrobów farmaceutycznych	Produkcja podstawowych substancji farmaceutycznych oraz leków i pozostałych wyrobów farmaceutycznych
Produkcja wyrobów z metali	Produkcja metalowych wyrobów gotowych, z wyłączeniem maszyn i urządzeń
Produkcja maszyn i urządzeń	Produkcja maszyn i urządzeń, gdzie indziej niesklasyfikowana
Produkcja pojazdów samochodowych, przyczep i naczep	Produkcja pojazdów samochodowych, przyczep i naczep, z wyłączeniem motocykli
Gospodarka odpadami; odzysk surowców	Działalność związana ze zbieraniem, przetwarzaniem i unieszkodliwianiem odpadów; odzysk surowców

grupy PKD

Wyprawa skór, garbowanie; wyprawa i barwienie skór futerkowych; produkcja wyrobów kaletniczych i rymarskich	Wyprawa skór, garbowanie; wyprawa i barwienie skór futerkowych; produkcja toreb bagażowych, toreb ręcznych i podobnych wyrobów kaletniczych; produkcja wyrobów rymarskich
Produkcja wyrobów z drewna, korka, słomy	Produkcja wyrobów z drewna, korka, słomy i materiałów używanych do wyplatania
Produkcja podstawowych chemikaliów, nawozów, tworzyw sztucznych i kauczuku	Produkcja podstawowych chemikaliów, nawozów i związków azotowych, tworzyw sztucznych i kauczuku syntetycznego w formach podstawowych
Produkcja farb i lakierów	Produkcja farb, lakierów i podobnych powłok, farb drukarskich i mas uszczelniających
Produkcja mydła, środków myjących i wyrobów kosmetycznych	Produkcja mydła i detergentów, środków myjących i czyszczących, wyrobów kosmetycznych i toaletowych
Produkcja wyrobów ściernych i pozostałych wyrobów z mineralnych surowców niemetalicznych	Produkcja wyrobów ściernych i pozostałych wyrobów z mineralnych surowców niemetalicznych, gdzie indziej niesklasyfikowana
Produkcja wytwornic pary, z wyłączeniem kotłów c.o.	Produkcja wytwornic pary, z wyłączeniem kotłów do centralnego ogrzewania gorącą wodą
Produkcja wyrobów nożowniczych i narzędzi	Produkcja wyrobów nożowniczych, sztuców, narzędzi i wyrobów metalowych ogólnego przeznaczenia
Produkcja pojazdów samochodowych	Produkcja pojazdów samochodowych, z wyłączeniem motocykli
Produkcja statków powietrznych i kosmicznych	Produkcja statków powietrznych, statków kosmicznych i podobnych maszyn
Produkcja pozostałych wyrobów	Produkcja wyrobów, gdzie indziej niesklasyfikowana

GENERAL NOTES

1. The data presented in this publication concern entities performing business activities categorised, in accordance with the Polish Classification of Activities 2007 (PKD 2007), as industry, i.e. into the following sections: "Mining and quarrying", "Manufacturing", "Electricity, gas, steam and air conditioning supply" and also "Water supply; sewerage, waste management and remediation activities" and in regard to manufacture of products they also concern economic entities performing other kinds of activities – manufacturing industrial products. PKD 2007 was compiled on the basis of Statistical Classification of Economic Activities in the European Community – NACE Rev. 2 and introduced on 1st January 2008 by the decree of Council of Ministers dated 24 December 2007 (Journal of Laws No. 251, item 1885) to replace the formerly applied PKD 2004.

Presented data concern:

- in tables 1-2, 4-5, 7, 10-14 – entities employing more than 9 persons,
- in tables 3 – entities employing more than 49 persons and a 10% representation of entities with the number of employees within the range 10 to 49,
- in tables 15 and 22 – entities employing more than 49 persons,
- in tables 8, 16-21, 23 and 24 – entities keeping accounting ledgers and employing more than 49 persons,
- in tables 6 and 9 – producers of industrial products employing more than 49 persons, but in the case of producers of electricity – regardless of the number of employees. In the second quarter of the year, the annual data presented in table 6 are subject to revision taking into account the results from producers of industrial products, with the number of employees within the range 10 to 49.

Products are grouped in accordance with the Polish Classification of Products and Services (PKWiU 2008), introduced on 1st January 2009 by the decree of Council of Ministers, dated 29 October 2008 (Journal of Laws No. 207, item 1293). PKWiU 2008 was compiled on the basis of the following international classifications and nomenclatures: "Statistical Classification of Economic Activities in the European Community – NACE Rev. 2", "Classification of Products by Activity – CPA", "Products of the Community – PRODCOM" and "Combined Nomenclature CN".

2. Data by the NACE sections, divisions and groups are compiled using the enterprise method and according to the respective organizational status of units.

3. Indices of sold production are presented on the basis of value at constant prices. As constant prices were adopted 2005 constant prices (2005 average current prices). Indices with the base the monthly average of 2005 = 100 were calculated using the chain-base index method.

Indices of production seasonally adjusted using the TRAMO/SEATS method, contain the trend and irregular component. Seasonal adjustment consists in elimination of the calendar variability effect and the variability of working days (changes of working time in succeeding months) and seasonality effect (annual, regular deviations from the trend, observed in annual cycle).

4. **Sold production** concerns the total activity of an economic entity, i.e. both industrial and non-industrial production. Sold production of industry includes:

- 1) the value of finished products sold, semi-finished products and parts of own production (regardless of whether due payments for them have been received or not);
- 2) the value of paid work and services rendered, i.e. both industrial and non-industrial;
- 3) flat agent's fee in the case of concluding an agreement on commission terms or full agent's fee in the case of concluding an agency agreement;
- 4) the value of the manufactured products not categorised as sale, but included in sales, namely, the value of own products supplied to own retail sales outlets, own catering establishments, own warehouses, the value of

benefits transferred to the social benefits fund, the value of own products (goods and services) manufactured and transferred for increasing the value of own fixed assets, the value of goods and services transferred free of charge for the purpose of representation and advertisement, the value of goods and services provided for the tax payer's and staff's personal needs as well as donations of goods and services rendered free of charge.

5. Data on the value of sold production of the industry are presented without value added tax (VAT) and excise tax, but including the value of subsidies on products and services, in so-called basic prices.

*6 **Indicator of new orders in industry** serves to assess the future production and shows development of demand for industrial products (goods and services) in the selected divisions of the "Manufacturing" section divisions no. 13, 14, 17, 20, 21, 24 — 30 as defined by NACE 2007. New orders in industry are defined as the value of contracts (without value added tax – VAT) binding on a producer and a third party in respect of supply of products (goods and services).*

*7. **Turnover of industry** concerns the total activity of an economic entity, i.e. both industrial and non-industrial activity and includes:*

- 1) net revenues from sale of products within country and for export which have been manufactured by an entity (finished goods, semi-finished goods and services) as well as packaging, equipment and external services if they are invoiced to the customers together with products;*
- 2) revenues from sale of goods and materials (i.e. current assets purchased for resale in a non-processed condition and products manufactured by the entity if they are sold in its own shops network along with goods manufactured by other producers).*

Data on the value of turnover of the industry are presented without value added tax (VAT) and excise tax.

*8. **Average monthly nominal wage and salary** per employee are computed assuming the following: personal wages and salaries (excluding wages and salaries of outworkers and apprentices as well as persons employed abroad), payments from profit or the balance surplus in co-operatives, extra annual wages and salaries for employees of budgetary sphere entities, fees paid to selected groups of employees for performing work in accordance with labour contract.*

Data on average monthly wages and salaries are presented in gross terms.

*9. **Time worked** is the time spent in service in normal hours' work, i.e. during the working hours applicable for a given group of employees and overtime, i.e. time worked over an employee's statutory standard working hours.*

*10. **Price indices of sold production of industry** are calculated on the basis of monthly representative survey on prices of products and services actually received by specifically selected economic units, included in the sections: "Mining and quarrying", "Manufacturing", "Electricity, gas, steam and air conditioning supply" and also "Water supply; sewerage, waste management and remediation activities".*

Price indices for each type of activity, with the base corresponding period of previous year=100, are computed as averages of price indices of aggregates at lower levels weighted by their sales value of 2005, which is updated monthly by the price and sale structure changes, occurring in subsequent months of a year, to which the price indices refer.

The price indices illustrate changes in prices resulting from actually introduced price changes and changes in the commodity structure of sales and the structure of customers.

11. Data on financial results of enterprises are presented as prescribed by the amended Accounting Act dated 29 September 1994 (uniform text Journal of Laws 2009 No. 152, item 1223).

12. Revenues from total activity include:

- 1) net revenues from sale of products within country and for export which have been manufactured by an entity (finished goods, semi-finished goods and services) as well as packaging, equipment and external services if they are invoiced to the customers together with the products;
- 2) revenues from sale of goods and materials (i.e. current assets purchased for resale in a non-processed condition and products manufactured by the entity if they are sold in own shops network along with goods manufactured by other producers).

Revenues from sale of products, goods and materials affecting the financial result are in the value expressed in the actual sale prices, including all discounts, rebates and deductions, excluding value added tax;

- 3) other operating revenues, i.e. revenues indirectly related to the operating activity of an entity, in particular: profits from the sale of non-financial fixed assets (fixed assets, assets under construction, intangible fixed assets, investments in real estate and rights), assets (cash) received free of charge, including donated assets, as well as damages, reversed provisions, adjustments of the depreciation value for non-financial assets, revenues from social activities, revenues from rent or lease of fixed assets or investments in real estate and rights;
- 4) financial revenues, i.e. amounts due in respect of dividends and share in profits, interest on loans granted, interest on time deposits, default interest, profits from the sale of investments, reduction of depreciation write-offs relating to investments due to the fact that the reasons resulting in the permanent loss of their value have ceased to exist (whether partially or totally), surplus of foreign exchange gains over losses.

13. Costs of obtaining revenues from total activity include:

- 1) cost of products sold, goods and materials related to the basic operating activity, which includes: the value of goods and materials sold as well as total costs decreased by the cost of generating benefits for the needs of the entity and corrected by change in product stocks;
- 2) other operating costs, i.e. costs indirectly related to operating activity of the entity, in particular: loss on the sale of non-financial fixed assets, depreciation of leased or rented fixed assets and assets under construction, unplanned depreciation (write-downs by virtue of permanent loss of value), fines, penalties and indemnities paid, wholly or partially written-down receivables relating to bankruptcy, composition or reorganization, provisions formed for future certain liabilities or liabilities which are likely to occur (losses on current business transactions), write-downs updating the value of non-financial assets, costs of maintaining premises required for social activity, donations or fixed assets received free of charge;
- 3) financial costs, i.e. among others, interest on contracted credits and loans, interest and discount on bonds issued by the entity, default interest, loss on the sale of investments, write-downs updating the value of investments, the surplus of foreign exchange losses over gains.

14. **Financial result from the sale of products, goods and materials** constitutes a difference between net revenues gained from the sale of products, goods and materials and costs borne for their obtaining (cost of products sold, goods and materials).

15. **Gross financial result (profit or loss)** is the result on economic activity corrected by result on extraordinary events.

16. **Net financial result (profit or loss)** is derived after deduction of income tax on legal and natural persons from the gross financial result.

17. Cost level indicator:

- 1) from total activity constitutes the relations of the costs of obtaining revenues from total activity to revenues from total activity;
- 2) from sale of products, goods and materials constitutes the relations of the costs of obtaining revenues from sale of products, goods and materials to net revenues from sale of products, goods and materials.

18. Sales profitability rate constitutes the relations of the financial result from the sale of products, goods and materials to net revenues from sale of products, goods and materials.

19. Profitability rate of gross turnover constitutes the relation of gross financial result to revenues from total activity.

20. Profitability rate of net turnover constitutes the relation of net financial result to revenues from total activity.

21. The first degree financial liquidity indicator constitutes the relation of short-term investments to short-term liabilities.

22. The second degree financial liquidity indicator constitutes the relation of short-term investments and short-term dues to short-term liabilities.

23. Current assets are a part of the property controlled and used by an entity in its operating activity which value has been determined in a reliable manner resulting from past events and bound to generate economic benefits to the entity in the future. They include: stocks (tangible current assets) and short-term: dues, investments and inter-period settlements.

24. Short-term dues include total dues from deliveries and services and the whole or part of other dues, which are not financial assets, with the maturity of twelve months as of the balance sheet date.

25. Short-term liabilities (excluding special funds) are total trade liabilities and the whole or part of other liabilities with the maturity of twelve months as of the balance sheet date.

26. Long-term liabilities are total liabilities with the maturity of more than twelve months as of the balance sheet date, apart from trade liabilities.

27. Relative numbers (indices, percentages) are calculated, as a rule, on the basis of absolute data expressed with higher precision than that presented in the tables.

28. Grand totals of some monthly data may differ from data on an accrued base.

29. Due to the rounding of data, in some cases sums of components can differ from the amount given in the item "total".

30. In regard to NACE 2007 abbreviations are used. The list of the abbreviations used and their full names is given below:

abbreviation***full name******NACE divisions***

<i>Manufacture of products of wood, cork, straw and wicker</i>	<i>Manufacture of wood and of products of wood and cork, except furniture; manufacture of articles of straw and plaiting materials</i>
<i>Manufacture of pharmaceutical products</i>	<i>Manufacture of basic pharmaceutical products and pharmaceutical preparation</i>
<i>Manufacture of metal products</i>	<i>Manufacture of fabricated metal products, except machinery and equipment</i>

NACE groups

<i>Tanning and dressing of leather; dressing and dyeing of fur, manufacture of luggage and saddlery</i>	<i>Tanning and dressing of leather; manufacture of luggage, handbags, saddlery and harness; dressing and dyeing of fur</i>
<i>Manufacture of products of wood, cork, straw</i>	<i>Manufacture of products of wood, cork, straw and plaiting materials</i>
<i>Manufacture of basic chemicals, fertilisers, compounds and rubber</i>	<i>Manufacture of basic chemicals, fertilisers and nitrogen compounds, plastics and synthetic rubber in primary forms</i>
<i>Manufacture of soap, detergents, perfumes and toilet preparations</i>	<i>Manufacture of soap and detergents, cleaning and polishing preparations, perfumes and toilet preparations</i>
<i>Manufacture of air and spacecraft</i>	<i>Manufacture of air and spacecraft and related machinery</i>

KOMENTARZ ANALITYCZNY

1. Ogólna charakterystyka sytuacji gospodarczej

Według wstępnych szacunków produkcja sprzedana przemysłu ogółem ukształtowała się w 2012 r. na poziomie o 0,8% wyższym niż w roku poprzednim (w 2011 r. wzrost o 7,7%).

W przedsiębiorstwach o liczbie pracujących powyżej 9 osób produkcja sprzedana przemysłu była o 1,0% wyższa niż przed rokiem (w 2011 r. wzrost o 7,7%). W 2012 r. zwiększenie produkcji obserwowano w trzech sekcjach przemysłu: w przetwórstwie przemysłowym – o 1,3% (wobec wzrostu o 8,3% w 2011 r.), nieznaczny – w wytwarzaniu i zaopatrywaniu w energię elektryczną, gaz, parę wodną i gorącą wodę – o 0,3% (wobec wzrostu o 2,0%), oraz w dostawie wody; gospodarowaniu ściekami i odpadami; rekultywacji – o 0,1% (wobec wzrostu o 6,7%). W górnictwie i wydobywaniu nastąpił spadek – o 5,6% (wobec wzrostu o 2,7% przed rokiem).

Wśród głównych grupowań przemysłowych w 2012 r. wzrost w skali roku odnotowano w zakresie dóbr konsumpcyjnych nietrwałych – o 5,6% oraz zaopatrzeniowych – o 0,7%. Zmniejszyła się natomiast sprzedaż dóbr związanych z energią – o 1,0%, inwestycyjnych – o 0,6%, a także dóbr konsumpcyjnych trwałych – o 0,5%.

Wydajność pracy w przemyśle, mierzona produkcją sprzedaną na jednego zatrudnionego, była w 2012 r. o 2,0% wyższa niż przed rokiem, przy mniejszym o 1,0% przeciętnym zatrudnieniu oraz wzroście przeciętnego miesięcznego wynagrodzenia brutto o 4,3%. Wzrost wydajności pracy odnotowano w wytwarzaniu i zaopatrywaniu w energię elektryczną, gaz, parę wodną i gorącą wodę – o 6,6% oraz w przetwórstwie przemysłowym – o 2,2%. Natomiast spadek wydajności wystąpił w górnictwie i wydobywaniu – o 7,2% oraz w dostawie wody; gospodarowaniu ściekami i odpadami; rekultywacji – o 1,2%.

W 2012 r. wzrost produkcji sprzedanej wystąpił w 21 (spośród 34) działach przemysłu, których udział stanowił 62,4% wartości produkcji przemysłowej ogółem. Największy wzrost produkcji sprzedanej odnotowano m.in. w produkcji pozostałego sprzętu transportowego – o 10,4%, chemikaliów i wyrobów chemicznych – o 7,0%, urządzeń elektrycznych – o 6,3%, maszyn i urządzeń – o 5,5%, wyrobów z metali – o 5,3%, papieru i wyrobów z papieru – o 5,1%, artykułów spożywczych – 4,6% oraz wyrobów z drewna, korka, słomy i wikliny – o 3,6%.

W 2012 r. utrzymał się obserwowany przed rokiem spadek produkcji sprzedanej przemysłu w wydobywaniu węgla kamiennego i węgla brunatnego – o 6,1% oraz w produkcji komputerów, wyrobów elektronicznych i optycznych – o 0,7%. Po wzroście notowanym w 2011 r. obniżyła się m.in. produkcja mebli – o 9,1%, pojazdów samochodowych, przyczep i naczep – o 6,8%, wyrobów z pozostałych mineralnych surowców niemetalicznych – o 3,8%, metali – o 2,4%.

W porównaniu z 2011 r. w strukturze produkcji sprzedanej zwiększył się udział przetwórstwa przemysłowego (z 83,8% do 84,1%) oraz wytwarzania i zaopatrywania w energię elektryczną, gaz, parę wodną i gorącą wodę (z 8,7% do 8,8%), zmniejszył się natomiast w górnictwie i wydobywaniu (z 5,4% do 5,0%). W dostawie wody; gospodarowaniu ściekami i odpadami; rekultywacji pozostał na tym samym poziomie (2,1%). Wśród działów przetwórstwa przemysłowego wzrósł m.in. udział produkcji artykułów spożywczych (z 15,5% do

16,2%), koksu i produktów rafinacji ropy naftowej (z 7,9% do 8,2%), chemikaliów i wyrobów chemicznych (z 4,8% do 5,1%), pozostałego sprzętu transportowego (z 1,2% do 1,4%), zmniejszył się natomiast – m.in. produkcji pojazdów samochodowych, przyczep i naczep (z 9,8% do 9,0%), wyrobów z pozostałych mineralnych surowców niemetalicznych (z 4,1% do 3,8%), metali (z 4,2% do 3,9%), mebli – (z 2,6% do 2,4%).

Wzrost cen produkcji sprzedanej przemysłu w 2012 r. w stosunku do roku poprzedniego wyniósł 3,3% (wobec wzrostu 7,6% w 2011 r.). Największy wzrost cen odnotowano w wytwarzaniu i zaopatrywaniu w energię elektryczną, gaz, parę wodną i gorącą wodę – o 5,7% (wobec 3,5% przed rokiem), w dostawie wody; gospodarowaniu ściekami i odpadami; rekultywacji – o 3,9% (wobec 5,5% przed rokiem) oraz w przetwórstwie przemysłowym – o 3,2% (wobec 7,5% w przed rokiem). Spadek cen zanotowano jedynie w sekcji górnictwo i wydobywanie – o 0,3% (wobec wzrostu 16,8% przed rokiem). Wzrost cen odnotowano w 19 działach przetwórstwa przemysłowego, m.in. w produkcji koksu i produktów rafinacji ropy naftowej (o 10,5%), artykułów spożywczych (o 4,5%), wyrobów tytoniowych (o 4,3%), gumy i tworzyw sztucznych (o 4,2%), pozostałego sprzętu transportowego (o 4,1%), chemikaliów i wyrobów chemicznych (o 3,7%), wyrobów farmaceutycznych (o 3,0%), pojazdów samochodowych, przyczep i naczep (o 2,9%), maszyn i urządzeń (o 2,8%). Spadek cen wystąpił w produkcji odzieży (o 1,3%), poligrafii i reprodukcji zapisanych nośników informacji (o 0,8%), urządzeń elektrycznych (o 0,7%) oraz metali (o 0,7%).

2. Zróżnicowanie dynamiki produkcji sprzedanej i produkcji wyrobów przemysłowych

Dynamika produkcji sprzedanej i wydajności pracy mierzonej produkcją sprzedaną na jednego zatrudnionego w cenach stałych według działów (w przedsiębiorstwach o liczbie pracujących powyżej 9 osób), w 2012 r. kształtowała się następująco:

Tabl. 1. Ranking działów produkcji według dynamiki produkcji sprzedanej i wydajności pracy.

Działy	Miejsce działu wg dynamiki		Wzrost, spadek w porównaniu z poprzednim rokiem w %	
	produkcji sprzedanej	wydajności pracy	produkcji sprzedanej	wydajności pracy
Naprawa, konserwacja i instalowanie maszyn i urządzeń.....	1	4	12,3	8,9
Produkcja pozostałego sprzętu transportowego.....	2	3	10,4	10,1
Poligrafia i reprodukcja zapisanych nośników informacji.....	3	7	8,9	7,3
Produkcja chemikaliów i wyrobów chemicznych.....	4	10	7,0	6,5
Produkcja wyrobów tytoniowych.....	5	6	6,9	7,3
Produkcja urządzeń elektrycznych.....	6	11	6,3	5,2
Produkcja wyrobów tekstylnych.....	7	1	6,1	12,8
Produkcja maszyn i urządzeń ^Δ	8	14	5,5	4,6
Produkcja wyrobów z metali ^Δ	9	15	5,3	2,2
Produkcja papieru i wyrobów z papieru.....	10	13	5,1	5,0
Produkcja artykułów spożywczych.....	11	5	4,6	8,5
Produkcja wyrobów z drewna, korka, słomy i wikliny ^Δ	12	8	3,6	7,1
Produkcja odzieży.....	13	2	2,0	11,8
Pozostała produkcja wyrobów.....	14	16	0,9	2,2
Wytwarzanie i zaopatrywanie w energię elektryczną, gaz, parę wodną i gorącą wodę ^Δ	15	9	0,3	6,6
Produkcja wyrobów z gumy i tworzyw sztucznych.....	16	21	0,2	-0,9
Produkcja skór i wyrobów skórzanych ^Δ	17	18	0,2	1,8
Produkcja napojów.....	18	12	-0,3	5,1
Pobór, uzdatnianie i dostarczanie wody.....	19	20	-0,6	-0,3
Produkcja komputerów, wyrobów elektronicznych i optycznych.....	20	17	-0,7	2,0
Produkcja koksu i produktów rafinacji ropy naftowej ^Δ	21	19	-1,2	0,8
Produkcja metali.....	22	22	-2,4	-2,5

Działy	Miejsce działu wg dynamiki		Wzrost, spadek w porównaniu z poprzednim rokiem w %	
	produkcji sprzedanej	wydajności pracy	produkcji sprzedanej	wydajności pracy
Gospodarka odpadami; odzysk surowców ^Δ	23	26	-2,4	-5,4
Produkcja wyrobów z pozostałych mineralnych surowców niemetalicznych	24	25	-3,8	-4,9
Produkcja wyrobów farmaceutycznych ^Δ	25	23	-5,7	-2,8
Wydobywanie węgla kamiennego i węgla brunatnego (lignitu).....	26	27	-6,1	-6,5
Produkcja pojazdów samochodowych, przyczep i naczep.....	27	28	-6,8	-9,1
Produkcja mebli.....	28	24	-9,1	-4,3

Spośród 80 grup, prezentowanych w tablicy 22 części C niniejszej publikacji, wzrost produkcji sprzedanej w 2012 r. odnotowano w 46 grupach przemysłu, w tym w 3 grupach powyżej 20%.

Najwyższy wzrost – o ponad 20% – wystąpił w produkcji statków powietrznych i kosmicznych, gier i zabawek oraz maszyn i narzędzi mechanicznych. O ponad 10% zwiększyła się m.in. produkcja w naprawie i konserwacji metalowych wyrobów gotowych; produkcja sprzętu gospodarstwa domowego; sprzętu (tele)komunikacyjnego, farb i lakierów; wyrobów tartacznych; produkcja w przetwarzaniu i konserwowaniu mięsa oraz produkcja wyrobów z mięsa, natomiast o ponad 5% – m.in. produkcja pozostałych gotowych wyrobów metalowych; pozostałych maszyn ogólnego przeznaczenia; mydła, środków myjących i wyrobów kosmetycznych; produkcja w przetwarzaniu i konserwowaniu owoców i warzyw; a także produkcja lokomotyw kolejowych oraz taboru szynowego; metalowych elementów konstrukcyjnych.

Niższy niż w 2011 r. poziom produkcji sprzedanej odnotowano w 34 grupach, a w 13 z nich spadek był większy niż 10%. W największym stopniu obniżyła się m. in. produkcja pozostałych wyrobów ze stali poddanej wstępnej obróbce; pestycydów i pozostałych środków agrochemicznych; pojazdów samochodowych; komputerów i urządzeń peryferyjnych; cementu, wapna i gipsu; produkcji wyrobów ogniotrwałych; izolowanych przewodów i kabli oraz sprzętu instalacyjnego; mebli.

Spośród 159 ważniejszych wyrobów i grup wyrobów przemysłowych prezentowanych w tabl. 9 w 2012 r. produkcja 72 była wyższa niż przed rokiem, w tym w 15 większa o ponad 20%.

Wysoki wzrost – o ponad 40% – uzyskano w produkcji garsoniek i zestawów odzieżowych damskich lub dziewczęcych; ryb morskich mrożonych; kasz, mączki z pszenicy; a w granicach 20-40% – m. in. w produkcji wodomierzy; wodorotlenku sodu stałego(sody kaustycznej); maszyn i urządzeń do robót budowlanych, drogowych i melioracyjnych; kosmetyków do pielęgnacji włosów; chłodziarek i zamrażarek; opakowań konserwowych lekkich z blachy ocynowanej białej do żywności; rowerów łącznie z dziećmi. Ponadto więcej niż w ub. roku wyprodukowano m. in. soków z owoców i warzyw; mebli drewnianych w rodzaju stosowanych w kuchni; olejów opałowych; mięsa drobiowego; samochodów ciężarowych i ciągników drogowych do ciągnięcia naczep; serów podpuszczkowych dojrzewających; tektury falistej; drutu ze stali; nawozów mineralnych lub chemicznych azotowych i potasowych; dywanów; zmywarek do naczyń; węgla kamiennego.

Niższa niż przed rokiem była produkcja 87 wyrobów i grup wyrobów, a w 50 spadek był mniejszy niż 10%. W 2012 r. spadła m. in. produkcja soli kamiennej; kasz i gryników jęczmiennych; przędzy bawełnianej; tkanin bawełnianych; odkurzaczy; cementu; cegły wypalanej z gliny; bielizny pościelowej; wyrobów sanitarnych ceramicznych; kwasu siarkowego; opon do pojazdów samochodowych osobowych i ciężarowych; produktów uboju bydła i cieląt oraz trzody chlewnej; koksu; stali surowej; kuchni gazowych z piekarnikiem; wędlin; gazu ziemnego; silników elektrycznych i prądnic; odbiorników telewizyjnych.

3. Zapasy produktów gotowych

Wartość zapasów produktów gotowych w cenach bieżących w przedsiębiorstwach przemysłowych (prowadzących księgi rachunkowe, w których liczba pracujących przekracza 49 osób) była w końcu grudnia 2012 r. o 14,3% wyższa niż w końcu grudnia 2011 r., a ich udział w strukturze zapasów ogółem zwiększył się z 25,7% do 28,3%. Zmianie uległa relacja wartości zapasów produktów gotowych ogółem do wartości przychodów netto ze sprzedaży produktów (3,5% wobec 3,2% w końcu grudnia 2011 r., liczona bez produkcji artykułów spożywczych i napojów – odpowiednio 3,4% wobec 3,0%).

Poprawę relacji odnotowano w 15 działach przemysłu, m.in. w produkcji odzieży (z 11,1% do 9,8%), skór i wyrobów skórzanych (z 7,8% do 6,7%), pozostałej produkcji wyrobów (z 5,5% do 4,8%), wyrobów tekstylnych (z 6,9% do 6,3%), wyrobów z drewna, korka, słomy i wikliny (z 6,1% do 5,6%), wyrobów farmaceutycznych (z 5,5% do 5,1%).

Poziom tego wskaźnika pogorszył się w 10 działach przemysłu, m. in. w wydobywaniu węgla kamiennego i węgla brunatnego (z 2,2% do 7,2%), w produkcji wyrobów z pozostałych mineralnych surowców niemetalicznych (z 5,9% do 6,8%), metali (z 3,2% do 4,0%), koksu i produktów rafinacji ropy naftowej (z 4,8% do 5,5%), w poligrafii i reprodukcji zapisanych nośników informacji (z 1,4% do 1,9%), w produkcji mebli (z 3,6% do 4,1%).

4. Poziom kosztów i wyniki finansowe przedsiębiorstw

W 2012 r. wyniki finansowe przedsiębiorstw przemysłowych (prowadzących księgi rachunkowe, w których liczba pracujących przekracza 49 osób) były słabsze od uzyskanych w roku poprzednim. Mniej korzystne były podstawowe wskaźniki ekonomiczno-finansowe. W rezultacie większego wzrostu kosztów uzyskania przychodów z całokształtu działalności niż przychodów, pogorszył się wskaźnik poziomu kosztów.

Wynik finansowy na działalności gospodarczej ukształtował się na poziomie 70599,1 mln zł i był o 20,0% niższy niż w 2011 r. Istotny wpływ na to miał wynik finansowy ze sprzedaży produktów, towarów i materiałów, który zmniejszył się o 9527,9 mln zł, tj. o 11,6%. Odnotowano także znaczne pogorszenie wyniku na działalności finansowej (z 5515,4 mln zł do 1458,9 mln zł).

Przychody z całokształtu działalności w 2012 r. były o 3,8% wyższe od osiągniętych w roku poprzednim, natomiast koszty ich uzyskania zwiększyły się o 5,7%, co znalazło odzwierciedlenie w pogorszeniu wskaźnika poziomu kosztów z 92,8% do 94,4%. Pogorszenie tego wskaźnika odnotowano w 17 działach przemysłu, m.in. w wydobywaniu węgla kamiennego i węgla brunatnego, w produkcji metali, w wytwarzaniu i zaopatrywaniu w energię elektryczną, gaz, parę wodną i gorącą wodę, w produkcji chemikaliów i wyrobów chemicznych, wyrobów farmaceutycznych, wyrobów z pozostałych mineralnych surowców niemetalicznych.

Wynik finansowy brutto wyniósł w 2012 r. 70598,8 mln zł wobec 88299,6 mln zł w 2011 r. Największe pogorszenie tego wyniku odnotowano w górnictwie i wydobywaniu – z 18721,3 mln zł do 8483,3 mln zł, mniejsze w wytwarzaniu i zaopatrywaniu w energię elektryczną, gaz, parę wodną i gorącą wodę – z 21968,8 mln zł do 16878,8 mln zł oraz w przetwórstwie przemysłowym – z 46259,2 mln zł do 43876,7 mln zł. W dostawie wody; gospodarowaniu ściekami i odpadami; rekultywacji wynik finansowy brutto zwiększył się

nieznacznie z 1350,2 mln zł do 1360,0 mln zł. Na wynik finansowy brutto składały się zysk brutto w wysokości 78661,0 mln zł (spadek w skali roku o 17,1%) oraz strata brutto – 8062,2 mln zł (wzrost o 21,9%).

Wynik finansowy netto ukształtował się na poziomie 58863,4 mln zł, tj. niższym o 15174,1 mln zł (spadek o 20,5%) niż w 2011 r. Na wynik finansowy nettołożył się zysk netto w wysokości 66571,7 mln zł, uzyskany przez 80,0% przedsiębiorstw (przed rokiem 80,4%) oraz strata netto w wysokości 7708,2 mln zł.

Największe pogorszenie wyników finansowych brutto i netto odnotowano w m.in. w wytwarzaniu i zaopatrywaniu w energię elektryczną, gaz, parę wodną i gorącą wodę, w wydobywaniu węgla kamiennego i węgla brunatnego, w produkcji metali, koksu i produktów rafinacji ropy naftowej, chemikaliów i wyrobów chemicznych, wyrobów z metali, wyrobów farmaceutycznych.

Poprawę wyników finansowych brutto i netto odnotowano m.in. w produkcji artykułów spożywczych, papieru i wyrobów z papieru, pojazdów samochodowych, przyczep i naczep, pozostałej produkcji wyrobów, w produkcji wyrobów z gumy i tworzyw sztucznych oraz maszyn i urządzeń.

Wskaźnik rentowności ze sprzedaży produktów, towarów i materiałów zmniejszył się z 7,0% do 5,9%, rentowności obrotu brutto – z 7,3% do 5,6%, rentowności obrotu netto – z 6,1% do 4,7%, wskaźniki płynności finansowej: I stopnia – z 39,4% do 32,3%, a II stopnia – z 107,0% do 99,9%.

Relacja zobowiązań krótkoterminowych do należności (z tytułu dostaw i usług) ukształtowała się na poziomie niższym niż rok wcześniej i wyniosła 86,6% wobec 91,6%. Zobowiązania z tytułu dostaw i usług przekroczyły poziom należności w produkcji wyrobów tytoniowych, w wydobywaniu węgla kamiennego i węgla brunatnego, w produkcji metali, koksu i produktów rafinacji ropy naftowej oraz pojazdów samochodowych, przyczep i naczep.

5. Rozkłady przedsiębiorstw według wskaźnika rentowności obrotu netto

W 2012 r. liczba przedsiębiorstw deficytowych wyniosła 1642 tj. 19,9% ogólnej liczby przedsiębiorstw, a ich udział w sprzedaży wyniósł 11,7%. Koszty przedsiębiorstw deficytowych przekroczyły poziom przychodów o 6,0%.

Wysoki udział przedsiębiorstw deficytowych w ogólnej liczbie przedsiębiorstw odnotowano m.in. w produkcji odzieży – 29,4% przedsiębiorstw (15,7% sprzedaży), w produkcji wyrobów z pozostałych mineralnych surowców niemetalicznych – 28,6% (19,8% sprzedaży), metali – 28,2% (54,1% sprzedaży), w wydobywaniu węgla kamiennego i węgla brunatnego – 27,8% (4,2% sprzedaży), poligrafii i reprodukcji zapisanych nośników informacji – 26,8% (21,7% sprzedaży), w produkcji wyrobów tekstylnych – 24,4% (10,3% sprzedaży), skór i wyrobów skórzanych – 23,8% (36,1% sprzedaży), napojów – 22,2% (21,2% sprzedaży).

Liczba przedsiębiorstw rentownych w 2012 r. wyniosła 6606, a ich udział w sprzedaży – 88,3%. Największa liczba przedsiębiorstw rentownych – 1844 osiągnęła wskaźnik rentowności obrotu netto w przedziale 2,01–5,00.

Największy udział przedsiębiorstw rentownych w ogólnej sprzedaży działu odnotowano m.in. w wytwarzaniu i zaopatrywaniu w energię elektryczną, gaz, parę wodną i gorącą wodę – 96,8% sprzedaży, w produkcji koksu i produktów rafinacji ropy naftowej – 96,6%, papieru i wyrobów z papieru – 93,8%, w produkcji wyrobów farmaceutycznych – 92,7%, pojazdów samochodowych, przyczep i naczep – 92,2%,

w pozostałej produkcji wyrobów – 91,8%, wyrobów z gumy i tworzyw sztucznych – 91,2%, komputerów, wyrobów elektronicznych i optycznych – 91,2%, pozostałego sprzętu transportowego – 90,9%, mebli – 90,8%, w produkcji chemikaliów i wyrobów chemicznych – 89,2%, w naprawie, konserwacji i instalowaniu maszyn i urządzeń – 88,9%, artykułów spożywczych – 88,7%, w poborze, uzdatnianiu i dostarczaniu wody – 88,1%, w gospodarce odpadami; odzysku surowców – 85,2%, w produkcji wyrobów z metali – 84,7%, maszyn i urządzeń – 83,1%, wyrobów z drewna, korka, słomy i wikliny – 83,0%, urządzeń elektrycznych – 82,7%.

6. Zatrudnienie i wynagrodzenia

Przeciętne zatrudnienie w przemyśle w 2012 r. (w przedsiębiorstwach o liczbie pracujących powyżej 9 osób) wyniosło 2470,5 tys. osób i było o 1,0% niższe niż w 2011 r. (wobec wzrostu o 2,1% w 2011 r.). Na spadek wpłynęło zmniejszenie przeciętnego zatrudnienia w wytwarzaniu i zaopatrywaniu w energię elektryczną, gaz, parę wodną i gorącą wodę – o 5,9% oraz w przetwórstwie przemysłowym – o 0,9%. W sekcji górnictwo i wydobywanie przeciętne zatrudnienie zwiększyło się o 1,7%, natomiast w dostawie wody; gospodarowaniu ściekami i odpadami; rekultywacji – o 1,3%.

Największy spadek przeciętnego zatrudnienia wystąpił w produkcji odzieży – o 8,8%, wyrobów tekstylnych – o 5,9%, napojów – o 5,1%, mebli – o 5,0%, artykułów spożywczych – o 3,6%, wyrobów z drewna, korka, słomy i wikliny – 3,3%. Wzrost odnotowano m.in. w naprawie, konserwacji i instalowaniu maszyn i urządzeń – 3,1%, w produkcji wyrobów z metali – o 3,0%, pojazdów samochodowych, przyczep i naczep – o 2,5%, w poligrafii i reprodukcji zapisanych nośników informacji – o 1,5%, w produkcji wyrobów z pozostałych mineralnych surowców niemetalicznych – o 1,2%, wyrobów z gumy i tworzyw sztucznych – 1,1%.

Przeciętne miesięczne wynagrodzenie brutto w przemyśle w 2012 r. (w przedsiębiorstwach o liczbie pracujących powyżej 9 osób) wyniosło 3836,97 zł i było o 4,3% wyższe niż w 2011 r. (wobec wzrostu o 5,5% w 2011 r.). Płace wzrosły we wszystkich sekcjach, w tym najbardziej w wytwarzaniu i zaopatrywaniu w energię elektryczną, gaz, parę wodną i gorącą wodę – o 4,7% oraz w przetwórstwie przemysłowym – o 4,4%. Wzrost wynagrodzeń wystąpił m.in. w produkcji pozostałego sprzętu transportowego (o 7,6%), urządzeń elektrycznych (o 6,7%), w wydobywaniu węgla kamiennego i węgla brunatnego (o 5,8%), w produkcji papieru i wyrobów z papieru (o 5,8%), chemikaliów i wyrobów chemicznych (o 5,7%), maszyn i urządzeń (o 5,6%), wyrobów z drewna, korka, słomy i wikliny (o 5,1%), w produkcji wyrobów z metali (o 4,6%), wyrobów z gumy i tworzyw sztucznych (o 4,3%).

Pod względem poziomu wynagrodzeń, podobnie jak przed rokiem, dominowały działy: produkcja koksu i produktów rafinacji ropy naftowej (7173,56 zł), wydobywanie węgla kamiennego i węgla brunatnego (6782,31 zł), wytwarzanie i zaopatrywanie w energię elektryczną, gaz, parę wodną i gorącą wodę (5900,93 zł), produkcja wyrobów tytoniowych (5830,01 zł), wyrobów farmaceutycznych (5359,76 zł), napojów (5037,86 zł), chemikaliów i wyrobów chemicznych (4490,83 zł), metali (4180,61 zł).

Dość znaczne było zróżnicowanie przedsiębiorstw (o liczbie pracujących powyżej 49 osób) według poziomu przeciętnego miesięcznego wynagrodzenia brutto. W 2012 r. wynagrodzenia w przedziale do 1500,00 zł wystąpiły w 193 przedsiębiorstwach, wytwarzających 0,4% produkcji sprzedanej i zatrudniających 1,0% ogółu pracowników.

Największa liczba przedsiębiorstw – 1408 uzyskała przeciętne miesięczne wynagrodzenia brutto w przedziale 2500,01-3000,00 zł, wytworzyły one 8,1% produkcji sprzedanej, a zatrudniały 15,0% ogółu pracowników. Liczna grupa przedsiębiorstw – 1206 znalazła się w przedziale 2000,01-2500,00 zł przeciętnego miesięcznego wynagrodzenia brutto (wytworzyły one 4,5% produkcji i zatrudniały 10,0% pracowników). Natomiast 1153 przedsiębiorstw, które wytworzyły 2,3% produkcji sprzedanej i zatrudniały 6,5% pracowników, znalazło się w przedziale 1500,01-2000,00 zł.

Największy udział w produkcji sprzedanej miała grupa 695 przedsiębiorstw, które osiągnęły przeciętne miesięczne wynagrodzenia brutto powyżej 5000,01 zł. Przedsiębiorstwa te wytworzyły 46,6% produkcji sprzedanej, zatrudniając 26,1% ogółu pracowników.

7. Nakłady inwestycyjne

W 2012 r. nakłady ogółem przedsiębiorstw przemysłowych (prowadzących księgi rachunkowe, w których liczba pracujących przekracza 49 osób) wyniosły 60,3 mld złotych i były (w cenach bieżących) o 1,9% wyższe niż przed rokiem (w 2011 r. wzrost wyniósł 8,5%). Wzrost nakładów wystąpił w górnictwie i wydobywaniu – o 20,8% (przed rokiem wzrost – o 31,5%) oraz w wytwarzaniu i zaopatrywaniu w energię elektryczną, gaz, parę wodną i gorącą wodę – o 0,6% (przed rokiem wzrost – o 13,3%). Nieznaczne zmniejszenie nakładów zanotowano w dostawie wody; gospodarowaniu ściekami i odpadami; rekultywacji – o 0,7% (przed rokiem spadek – o 35,7%) oraz przetwórstwie przemysłowym – o 0,6% (wobec wzrostu o 13,6% przed rokiem).

Nakłady inwestycyjne w przetwórstwie przemysłowym stanowiły 52,3% (wobec 53,6% przed rokiem) nakładów poniesionych w przemyśle, w wytwarzaniu i zaopatrywaniu w energię elektryczną, gaz, parę wodną i gorącą wodę – 28,1% (wobec 28,5%), w górnictwie i wydobywaniu – 12,0% (wobec 10,2%), a w dostawie wody; gospodarowaniu ściekami i odpadami; rekultywacji – 7,5% (wobec 7,7%).

Wzrost nakładów inwestycyjnych w 2012 r. w porównaniu z 2011 r. wystąpił m.in. w produkcji urządzeń elektrycznych – o 54,7%, w wydobywaniu węgla kamiennego i węgla brunatnego – o 27,4%, w produkcji napojów – o 22,8%, pozostałego sprzętu transportowego – o 21,7%, w poborze, uzdatnianiu i dostarczaniu wody – o 18,6%, w produkcji wyrobów z gumy i tworzyw sztucznych – o 11,6%.

Spadek nakładów odnotowano m.in. w produkcji komputerów, wyrobów elektronicznych i optycznych – o 34,1%, metali – o 22,9%, papieru i wyrobów z papieru – o 22,2%, wyrobów farmaceutycznych – o 18,3%, pojazdów samochodowych, przyczep i naczep – o 10,1%, koksu i produktów rafinacji ropy naftowej – o 9,8%.

Łączna wartość kosztorysowa inwestycji rozpoczętych w przemyśle w 2012 r. wyniosła 29,3 mld zł i była o 3,5% wyższa niż przed rokiem (kiedy notowano spadek o 9,7%). Wśród działów wyróżniających się wzrostem wartości kosztorysowej są m.in.: produkcja koksu i produktów rafinacji ropy naftowej, pojazdów samochodowych, przyczep i naczep, wyrobów z gumy i tworzyw sztucznych, wyrobów z metali, maszyn i urządzeń. Spadkowa wartość kosztorysowa inwestycji wystąpiła m.in. w produkcji papieru i wyrobów z papieru, wyrobów z pozostałych mineralnych surowców niemetalicznych, metali, chemikaliów i wyrobów chemicznych, urządzeń elektrycznych.

ANALYTICAL COMMENTS

1. General characteristics of economic situation

According to preliminary estimates, total sold production of industry in 2012 was 0.8% higher than in the previous year (an increase of 7.7% in 2011).

In enterprises employing over 9 persons sold production of industry was by 1.0% higher than in 2011 (an increase of 7.7% in 2011). In 2012, three sections of industry saw increase in production: manufacturing – by 1.3% (an increase of 8.3% in the previous year); electricity, gas, steam and air conditioning supply – by a negligible 0.3% (an increase of 2.0%), water supply; sewerage, waste management and remediation activities – by 0.1% (an increase of 6.7%). Mining and quarrying saw a decrease of 5.6% (an increase of 2.7% in the previous year).

Among the main industrial groupings, in 2012, the growth was reported in the non-durable consumer goods – by 5.6%, and the intermediate goods – by 0.7%. The sales of – the energy-related goods was lower – by 1.0%, the capital goods – by 0.6%, and the durable consumer goods – by 0.5%.

In 2012, labour productivity in the industry measured by sold production per paid employee was by 2.0% higher than in the previous year, with lower average paid employment – by 1.0%, and higher average monthly gross wages and salaries – by 4.3%. A growth in labour productivity was noted in electricity, gas, steam and air conditioning supply – by 6.6%, and in manufacturing – by 2.2%. However, a decrease in labour productivity was noted in mining and quarrying – by 7.2%, and in water supply; sewerage, waste management and remediation activities – by 1.2%.

In 2012, an increase in sold production was reported in 21 (out of 34) industry divisions, whose share accounted for 62.4% of total industrial production value. The highest increase in sold production was observed, among others, in: manufacture of other transport equipment – by 10.4%, chemicals and chemical products – by 7.0%, electrical equipment – by 6.3%, machinery and equipment – by 5.5%, metal products – by 5.3%, paper and paper products – by 5.1%, food products – by 4.6%, products of wood, cork, straw and wicker – by 3.6%.

In 2012, a drop in sold production of industry, as observed from 2011, continued in mining of coal and lignite – by 6.1%, and computer, electronic and optical products – by 0.7%. After an increase in 2011, the production dropped in 2012, among others, in: manufacture of furniture – by 9.1%, motor vehicles, trailers and semi-trailers – by 6.8%, other non-metallic mineral products – by 3.8%, basic metals – by 2.4%.

In comparison with 2011, the share in the structure of sold production increased in manufacturing (from 83.8% to 84.1%) and in electricity, gas, steam and air conditioning supply (from 8.7% to 8.8%). The share decreased in mining and quarrying (from 5.4% to 5.0%). In water supply; sewerage, waste management and remediation activities it was at the same level (2.1%). Among divisions of manufacturing the share went up, among others, in: manufacture of food products (from 15.5% to 16.2%), coke and refined petroleum products (from 7.9% to 8.2%), chemicals and chemical products (from 4.8% to 5.1%), other transport equipment (from 1.2% to 1.4%). The share went down, among others, in: manufacture of motor vehicles, trailers and semi-trailers (from 9.8% to 9.0%), other non-metallic mineral products (from 4.1% to 3.8%), basic metals (from 4.2% to 3.9%), furniture (from 2.6% to 2.4%).

In 2012, the growth in prices of sold production of industry, as compared to the previous year, amounted to 3.3% (an increase of 7.6% in 2011). The highest growth in prices was reported in electricity, gas steam and air conditioning supply – by 5.7% (against 3.5% in the previous year), in water supply; sewerage, waste management and remediation activities – by 3.9% (against 5.5% in the previous year) and in manufacturing – by 3.2% (against 7.5% in the previous year). The price decline was noted only in mining and quarrying section – by 0.3% (an increase of 16.8% in the previous year). 19 divisions of manufacturing saw price increase, among others, in: manufacture of coke and refined petroleum products (by 10.5%), food products (by 4.5%), tobacco products (by 4.3%), rubber and plastic products (by 4.2%), other transport equipment (by 4.1%), chemicals and chemical products (by 3.7%), pharmaceutical products (by 3.0%), motor vehicles, trailers and semi-trailers (by 2.9%), machinery and equipment (by 2.8%). The price decrease was in manufacture of wearing apparel (by 1.3%), printing and reproduction of recorded media (by 0.8%), manufacture of electrical equipment (by 0.7%) and basic metals (by 0.7%).

2. Differentiated dynamics of sold production and manufacture of industrial products

In 2012, dynamics of sold production in constant prices and labour productivity measured by sold production per paid employee and by divisions (in enterprises employing more than 9 persons), was as follows:

Table. 1. Ranking of production divisions by dynamics of sold production and labour productivity.

Divisions	Place of division by dynamics of		Increase/decrease as compared to the preceding year, in %	
	sold production	labour productivity	sold production	labour productivity
Repair and installation of machinery and equipment	1	4	12,3	8,9
Manufacture of other transport equipment	2	3	10,4	10,1
Printing and reproduction of recorded media.....	3	7	8,9	7,3
Manufacture of chemicals and chemical products	4	10	7,0	6,5
Manufacture of tobacco products	5	6	6,9	7,3
Manufacture of electrical equipment	6	11	6,3	5,2
Manufacture of textiles	7	1	6,1	12,8
Manufacture of machinery and equipment n.e.c.	8	14	5,5	4,6
Manufacture of metal products ^Δ	9	15	5,3	2,2
Manufacture of paper and paper products	10	13	5,1	5,0
Manufacture of food products	11	5	4,6	8,5
Manufacture of products of wood, cork, straw and wicker ^Δ	12	8	3,6	7,1
Manufacture of wearing apparel	13	2	2,0	11,8
Other manufacturing	14	16	0,9	2,2
Electricity, gas, steam and air conditioning supply	15	9	0,3	6,6
Manufacture of rubber and plastic products	16	21	0,2	-0,9
Manufacture of leather and related products	17	18	0,2	1,8
Manufacture of beverages	18	12	-0,3	5,1
Water collection, treatment and supply	19	20	-0,6	-0,3
Manufacture of computer, electronic and optical products	20	17	-0,7	2,0
Manufacture of coke and refined petroleum products.....	21	19	-1,2	0,8
Manufacture of basic metals.....	22	22	-2,4	-2,5
Waste collection, treatment and disposal activities; materials recovery.....	23	26	-2,4	-5,4
Manufacture of other non-metallic mineral products.....	24	25	-3,8	-4,9
Manufacture of pharmaceutical products ^Δ	25	23	-5,7	-2,8
Mining of coal and lignite	26	27	-6,1	-6,5
Manufacture of motor vehicles, trailers and semi-trailers.....	27	28	-6,8	-9,1
Manufacture of furniture.....	28	24	-9,1	-4,3

Out of 80 groups presented in table 22 in part C of this publication, an increase in sold production in 2012 was recorded in 46 industry groups, of which in 3 groups by more than 20%.

The highest growth – more than 20% – was recorded in manufacture of air and spacecraft; games and toys and metal forming machinery and machine-tools. An increase higher than 10% was observed in manufacture of repair of fabricated metal products, machinery and equipment; manufacture of domestic appliances; communication equipment; paints, varnishes and similar coatings, printing ink and mastics; sawmilling and planning of wood; processing and preserving of meat and production of meat products, but more than 5% – among others, manufacture of other fabricated metal products; other general-purpose machinery; soap, detergents, perfumes and toilet preparations; processing and preserving of fruit and vegetables; manufacture of railway locomotives and rolling stock; structural metal products.

In comparison with 2011, the level of sold production was lower in 34 groups, in 13 of which a decrease was over 10%. The sharpest drops were recorded, among others, in: manufacture of other products of first processing of steel; pesticides and other agrochemical products; motor vehicles; computers and peripheral equipment; cement, lime and plaster; in manufacture of refractory products; wiring and wiring devices; furniture.

Out of 159 major products and groups of products presented in the table 9, in 2012, sold production of 72 of them was higher than in the preceding year, and of 15 of them was higher than 20%.

A high growth – more than 40% – was recorded among others, in manufacture of women's and girl's suits and ensembles; frozen sea fish; wheat groats and pellets; and the growth between 20-40% – was, among others, in: manufacture of water meters; sodium hydroxide (caustic soda); machinery and equipment for construction, road and drainage work; hair care products; refrigerators and freezers; cans used for preserving food and drink, of white tin-plated sheets; bicycles including bicycles for children. In addition, more than in the previous year were produced, among others, fruit and vegetables juice; wooden furniture for kitchen; fuel oils; poultry meat; lorries and road tractors in units; rennet ripening cheese; corrugated paperboard; wire of steel; mineral or chemical fertilizers nitrogenous and potassic; carpets; dish washing machines; hard coal.

Lower than in the previous year was the production of 87 products and groups of products, and in 50 of them the decrease was less than 10%. In 2012, a drop in production was reported, among others, in: manufacture of rock salt; barley groats; cotton yarn; woven fabrics; vacuum cleaners; cement; bricks of brick clay; bed linen; sanitary ceramic fixtures; sulphic acid; tyres for passenger cars and lorries; slaughter products of cattle and calves and pigs; coke; crude steel; gas stoves with oven; cured meat products; natural gas; electric motors and generators; television receivers.

3. Stocks of finished products

As at the end of December 2012, the value of stocks of finished products in current prices in industrial enterprises (keeping accounting ledgers and employing more than 49 persons) was by 14.3% higher than at the end of December 2011, and their share in total stocks increased from 25.7% to 28.3%. The relation of the total value of stocks of finished products to net revenues from the sale of products changed (3.5%, as compared to

3.2% at the end of December 2011, however if the manufacture of food products and beverages was excluded it would stand at 3.4% as compared to 3.0% respectively).

The relation improved in 15 divisions of industry, among others, in: manufacture of wearing apparel (from 11.1% to 9.8%), leather and related products (from 7.8% to 6.7%), other manufacturing (from 5.5% to 4.8%), manufacture of textiles (from 6.9% to 6.3%), products of wood, cork, straw and wicker (from 6.1% to 5.6%), pharmaceutical products (from 5.5% to 5.1%).

In 10 divisions of industry the relation deteriorated, among others, in: mining of coal and lignite (from 2.2% to 7.2%), manufacture other non-metallic mineral products (from 5.9% to 6.8%), basics metals (from 3.2% to 4.0%), coke and refined petroleum products (from 4.8% to 5.5%), printing and reproduction of recorded media (from 1.4% to 1.9%), manufacture of furniture (from 3.6% to 4.1%).

4. Costs and financial results of enterprises

In 2012, financial results of the surveyed industrial enterprises (keeping accounting ledgers and employing more than 49 persons) worsened in comparison with the previous year. The main economic-financial indicators deteriorated. As a result of higher growth in costs of obtaining revenues from total activity than in revenues, the cost indicators worsened.

Financial result on economic activity amounted to 70599.1 mln zł, and was by 20.0% lower than in 2011. It was influenced by the financial results from sales of products, goods and materials which decreased by 9527.9 mln zł, i.e. by 11.6%. Result on other operating activity declined significantly as well (from 5515.4 mln zł to 1458.9 mln zł).

Revenues from total activity, in 2012, were 3.8% higher than in the previous year, while the cost of obtaining them increased by 5.7%, which was reflected in deterioration of the cost level indicator from 92.8% to 94.4%. The deterioration of this indicator was observed in 17 divisions of industry, among others, in: mining of coal and lignite, manufacture of basic metals, electricity, gas, steam and air conditioning supply, manufacture of chemicals and chemical products, pharmaceutical products, other non-metallic mineral products.

In 2012, gross financial result equalled 70598.8 mln zł against 88299.6 mln zł in 2011. The particularly pronounced decrease of these results was noted in mining and quarrying – from 18721.3 mln zł to 8483.3 mln zł, less noticeably in electricity, gas, steam and air conditioning supply – from 21968.8 mln zł to 16878.8 mln zł and in manufacturing – from 46259.2 mln zł to 43876.7 mln zł. In water supply; sewerage, waste management and remediation activities, gross financial result increased slightly from 1350.2 mln zł to 1360.0 mln zł. Gross financial result consisted of gross profit of 78661.0 mln zł, (a decrease of 17.1% y-o-y) and gross loss of 8062.2 mln zł, (an increase of 21.9%).

Net financial result equalled 58863.4 mln zł, i.e. was down by 15174.1 mln zł (a decrease of 20.5% then in 2011). It reflected net profit amounting to 66571.7 mln zł, generated by 80.0% of industrial enterprises (80.4% in the preceding year) and net loss of 7708.2 mln zł.

The highest deterioration of net and gross results was noted, among others, in: electricity, gas, steam and air conditioning supply, mining of coal and lignite, manufacture of basic metals, coke and refined petroleum products, chemicals and chemical products, metal products, pharmaceutical products.

Gross and net financial results improvement was recorded, among others, in: manufacture of food products, paper and paper products, motor vehicles, trailers and semi-trailers, other manufacturing, rubber and plastic products, machinery and equipment.

Profitability rate in sales of products, goods and materials decreased from 7.0% to 5.9%, profitability rate of gross turnover – from 7.3% to 5.6%, profitability rate of net turnover – from 6.1% to 4.7%, the first degree financial liquidity – from 39.4% to 32.3%, and in the second degree financial liquidity – from 107.0% to 99.9%.

Relation between short-term-liabilities and short-term dues from deliveries and services was lower than in the previous year and stood at 86.6% versus 96.1%. Liabilities from deliveries and services exceeded the level of dues, in: manufacture of tobacco products, mining of coal and lignite, manufacture of basic metals, coke and refined petroleum products and motor vehicles, trailers and semi-trailers.

5. Distribution of enterprises by profitability rate of net turnover

In 2012, there were 1642 non-profitable enterprises, i.e. 19.9% of total number of enterprises, and the share they contributed to sales totalled 11.7%. Costs of non-profitable enterprises exceeded the level of revenues by 6.0%.

A high share of non-profitable enterprises in total number of enterprises was, among others, in: manufacture of wearing apparel – 29.4% (15.7% of sales), other non-metallic mineral products – 28.6% (19.8% of sales), basic metals – 28.2% (54.1% of sales), mining of coal and lignite – 27.8% (4.2% of sales), printing and reproduction of recorded media – 26.8% (27.1% of sales), manufacture of textiles – 24.4% (10.3% of sales), leather and related products – 23.8% (36.1% of sales), beverages – 22.2% (21.2% of sales).

In 2012, the number of profitable enterprises totalled 6606, while their share in sales – 88.3%. The largest number of profitable enterprises – 1844 – achieved the profitability rate of net turnover ranging from 2.01 to 5.00.

The largest share of profitable enterprises in total sales of the division was noted, among others, in: electricity, gas, steam and air conditioning supply – 96.8% of sales, manufacture of coke and refined petroleum products – 96.6%, paper and paper products – 93.8%, pharmaceutical products – 92.7%, motor vehicles, trailers and semi-trailers – 92.2%, other manufacturing – 91.8%, manufacture of rubber and plastic products – 91.2%, computer, electronic and optical products – 91.2 %, other transport equipment – 90.9%, furniture – 90.8%, chemicals and chemical products – 89.2%, repair and installation of machinery and equipment – 88.9%, food products – 88.7%, water collection, treatment and supply – 88.1%, waste collection, treatment and disposal activities; materials recovery – 85.2%, manufacture of metal products – 84.7%, machinery and equipment – 83.1%, products of wood, cork, straw and wicker – 83.0%, electrical equipment – 82.7%.

6. Employment, wages and salaries

In 2012, average paid employment in industry (in enterprises employing more than 9 persons) equalled 2470.5 thousand persons and was by 1.0% lower than in 2011 (an increase of 2.1% in 2011). The fall was triggered by the reduction in the average paid employment in electricity, gas, steam and air conditioning supply – by 5.9% and in manufacturing – by 0.9%. In the section mining and quarrying, the average paid employment increased by 1.7%, and in water supply; sewerage, waste management and remediation activities – by 1.3%.

The largest decrease in average paid employment was reported in manufacture of wearing apparel – by 8.8%, textiles – by 5.9%, beverages – by 5.1%, furniture – by 5.0%, food products – by 3.6%, products of wood, cork, straw and wicker – by 3.3%. An increase was recorded, among others in repair and installation of machinery and equipment – by 3.1%, in manufacture of metal products – by 3.0%, motor vehicles, trailers and semi-trailers – by 2.5%, printing and reproduction of recorded media – by 1.5%, in manufacture of other non-metallic mineral products – by 1.2%, rubber and plastic products – by 1.1%.

In 2012, the average monthly gross wages and salaries in industry (in enterprises employing more than 9 persons) equalled 3836.97 zł, and was by 4.3% higher than in 2011 (an increase of 5.5% in 2011). Wages and salaries increased in all sections – of which most noticeably in electricity, gas, steam and air conditioning supply – by 4.7% and in manufacturing – by 4.4%. An increase in wages and salaries was noted, among others, in: manufacture of other transport equipment (by 7.6%), electrical equipment (by 6.7%), mining of coal and lignite (by 5.8%), manufacture of paper and paper products (by 5.8%), chemicals and chemical products (by 5.7%), machinery and equipment (by 5.6%), products of wood, cork, straw and wicker (by 5.1%), metal products (by 4.6%), rubber and plastic products (by 4.3%).

In terms of the level of wages and salaries, the following divisions played the dominant role (as in the previous year): manufacture of coke and refined petroleum products (7173.56 zł), mining of coal and lignite (6782.31 zł), electricity, gas, steam and air conditioning supply (5900.93 zł), manufacture of tobacco products (5830.01 zł), pharmaceutical products (5359.76 zł), beverages (5037.86 zł), chemicals and chemical products (4490.83 zł), basic metals (4180.61 zł).

Enterprises (employing more than 49 persons) considerably differed in terms of the level of average monthly gross wages and salaries. In 2012, wages and salaries in the range up to 1500.00 zł were paid out by 193 enterprises manufacturing 0.4% of sold production and employing 1.0% of total number of employees.

The largest number of enterprises – 1408 – paid out the average monthly gross wages and salaries in the range of 2500.01 zł to 3000.00 zł. These enterprises manufactured 8.1% of sold production and employed 15.0% of all employees. A quite numerous group, comprising 1206 enterprises, paid out monthly gross wages and salaries in the range of 2000.01 zł to 2500.00 zł (they manufactured 4.5% of sold production and employed 10.0% of employees). However, 1153 enterprises which manufactured 2.3% of sold production and employed 6.5% of employees, was in the range of 1500.01 to 2000.00 zł.

The highest share in sold production was contributed by a group of 695 enterprises with average monthly gross wages and salaries over 5000.01 zł. These enterprises manufactured 46.6% of sold production while employing 26.1% of total employees.

7. Investment outlays

In 2012, total outlays of industrial enterprises (keeping accounting ledgers, employing more than 49 persons) amounted to 60.3 bn zł and increased by 1.9% (in current prices) as compared to the previous year (an increase of 8.5% in 2011). A growth of outlays was reported in mining and quarrying – by 20.8% (an increase of 31.5% in the preceding year) and electricity, gas, steam and air conditioning supply – by 0.6% (against an increase of 13.3% in the preceding year). A slight decrease in investment outlays was reported in water supply; sewerage, waste management and remediation activities – by 0.7% (a decrease of 35.7% in the preceding year) and in manufacturing – by 0.6% (an increase of 13.6% in the preceding year).

Investment outlays in manufacturing accounted to 52.3% (against 53.6% in 2011) of total outlays in industry, outlays in electricity, gas, steam and air conditioning supply – 28.1% (against 28.5% in the preceding year), in mining and quarrying – 12.0% (against 10.2% in the preceding year) and in water supply; sewerage, waste management and remediation activities – 7.5% (against 7.7% in 2011).

In 2012, as compared to the year 2011, an increase in outlays was observed, among others, in: manufacture of electrical equipment – by 54.7%, mining of coal and lignite – by 27.4%, manufacture of beverages – by 22.8%, other transport equipment – by 21.7%, water collection, treatment and supply – by 18.6%, manufacture of rubber and plastic products – by 11.6%.

A decrease in investment outlays was noted, among others, in manufacture of computer, electronic and optical products – by 34.1%, basic metals – by 22.9%, paper and paper products – by 22.2%, pharmaceutical products – by 18.3%, motor vehicles, trailers and semi-trailers – by 10.1%, coke and refined petroleum products – by 9.8%.

Total value of cost calculation of investments newly started in industry in 2012 equalled 29.3 bn zł and was by 3.5% higher than in the preceding year (when was reported a decrease of 9.7%). A growth in the value of cost calculation of investment occurred, among others, in: manufacture of coke and refined petroleum products, motor vehicles, trailers and semi-trailers, rubber and plastic products, metal products, machinery and equipment. A drop in the value of cost calculation of investments was reported in: manufacture of paper and paper products, other non-metallic mineral products, basic metals, chemicals and chemical products, electrical equipment.

A. INFORMACJE PRZEGLĄDOWE
REVISION INFORMATION

TABL. 1. PRODUKCJA SPRZEDANA PRZEMYSŁU¹ WEDŁUG SEKTORÓW I KWARTAŁÓW
SOLD PRODUCTION OF INDUSTRY¹ BY SECTORS AND QUARTERS

OKRESY <i>PERIODS</i> <i>a</i> - analogiczny okres roku poprzedniego = 100 <i>corresponding period of previous year = 100</i>		Ogółem <i>Grand total</i>	Sektor <i>Sector</i>			
			publiczny <i>public</i>		prywatny <i>private</i>	
				w mln zł <i>in mln zł</i>	w % ogółem <i>in % of total</i>	w mln zł <i>in mln zł</i>
Kwartały: <i>Quarters:</i>						
2011	I	254125,8	41356,3	16,3	212769,5	83,7
	I-II	520284,5	79374,7	15,3	440909,8	84,7
	I-III	796639,4	117092,8	14,7	679546,6	85,3
	I-IV	1094654,5	159429,4	14,6	935225,1	85,4
2012	I	281468,5	43540,0	15,5	237928,5	84,5
	I-II	566918,4	80882,3	14,3	486036,1	85,7
	I-III	849170,8	116991,2	13,8	732179,6	86,2
	I-IV	1138861,2	158452,4	13,9	980408,8	86,1
<i>a</i>		101,0	94,5	x	101,8	x

¹ Bez podmiotów gospodarczych o liczbie pracujących do 9 osób oraz jednostek sfery budżetowej, których udział wynosi ok. 7%.

¹ Excluding economic entities employing up to 9 persons and excluding budgetary entities, which share amount to about 7%.

U w a g a. Liczby bezwzględne i struktura w cenach bieżących, wskaźniki dynamiki w cenach stałych.

N o t e. Absolute numbers and structure in current prices, indices in constant prices.

TABL. 2. PRZECIĘTNE ZATRUDNIENIE W PRZEMYSŁE¹ WEDŁUG SEKTORÓW I KWARTAŁÓW
AVERAGE PAID EMPLOYMENT IN INDUSTRY¹ BY SECTORS AND QUARTERS

OKRESY <i>PERIODS</i> <i>a</i> - analogiczny okres roku poprzedniego = 100 <i>corresponding period of previous year = 100</i>		Ogółem <i>Grand total</i>	Sektor <i>Sector</i>			
			publiczny <i>public</i>		prywatny <i>private</i>	
				w tys. <i>in thous.</i>	w % ogółem <i>in % of total</i>	w tys. <i>in thous.</i>
Kwartały: <i>Quarters:</i>						
2011	I	2490,4	375,4	15,1	2115,0	84,9
	I-II	2492,4	372,3	14,9	2120,1	85,1
	I-III	2493,1	367,5	14,7	2125,6	85,3
	I-IV	2494,5	365,1	14,6	2129,5	85,4
2012	I	2478,0	356,6	14,4	2121,5	85,6
	I-II	2475,2	350,4	14,2	2124,8	85,8
	I-III	2473,2	341,4	13,8	2131,8	86,2
	I-IV	2470,5	335,2	13,6	2135,3	86,4
<i>a</i>		99,0	91,8	x	100,3	x

¹ Bez podmiotów gospodarczych o liczbie pracujących do 9 osób oraz jednostek sfery budżetowej; bez zatrudnionych za granicą.

¹ Excluding economic entities employing up to 9 persons; excluding budgetary entities; persons employed abroad.

TABL. 3. NOWE ZAMÓWIENIA W PRZEMYŚLE^a (ceny bieżące)
NEW ORDERS IN INDUSTRY^a (current prices)

LATA YEARS		Miesiące Months											
		I	II	III	IV	V	VI	VII	VIII	IX	X	XI	XII
Przeciętna miesięczna 2005=100 Monthly average of 2005 = 100													
OGÓŁEM	2011	177,5	181,0	208,9	179,9	190,7	193,0	183,8	184,2	221,0	199,9	195,5	192,9
TOTAL	2012	209,2	230,8	205,3	186,7	196,1	204,4	188,3	174,6	192,2	198,2	189,1	169,1
w tym niekrajowe (na eksport i wywóz)	2011	193,2	199,7	227,6	198,0	199,5	206,4	184,9	197,3	231,6	220,0	206,4	206,9
<i>of which non-domestic new orders</i>	2012	234,0	213,7	226,5	197,0	212,5	204,9	198,9	183,0	208,7	212,6	191,8	176,1
Analogiczny miesiąc roku poprzedniego = 100 Corresponding months of previous year = 100													
OGÓŁEM	2011	110,0	112,9	106,7	97,7	108,4	110,8	99,4	113,9	117,9	109,8	111,3	104,7
TOTAL	2012	117,9	127,5	98,3	103,8	102,8	105,9	102,5	94,8	87,0	99,1	96,8	89,4
w tym niekrajowe (na eksport i wywóz)	2011	112,4	109,9	103,1	96,1	103,8	110,6	96,1	114,5	115,1	110,9	110,2	105,9
<i>of which non-domestic new orders</i>	2012	121,1	107,0	99,5	99,5	106,5	99,3	107,5	92,7	90,1	96,6	92,9	91,8
w tym do strefy euro	2011	118,6	105,7	104,6	88,9	106,6	109,4	93,2	112,2	112,3	112,0	112,3	104,6
<i>of which to euro-zone</i>	2012	115,5	102,6	92,3	94,7	97,0	96,5	100,4	82,3	87,4	92,6	87,1	83,4
w procentach in percent													
Udział eksportu i wywozu w nowych zamówieniach	2011	62,0	62,8	62,0	62,7	59,6	60,9	57,3	61,0	59,7	62,6	60,1	61,1
ogółem	2012	63,7	52,7	62,8	60,1	61,7	57,1	60,1	59,7	61,8	61,0	57,7	59,3
<i>Share of non-domestic new orders in total new orders</i>													
Udział strefy euro w eksporcie i wywozie	2011	69,5	69,7	71,0	68,6	71,1	69,8	69,4	68,0	68,3	68,8	68,4	65,1
<i>Share of euro-zone new orders in non-domestic new orders</i>	2012	66,2	66,9	65,8	65,3	64,8	67,9	64,8	60,3	66,2	65,9	64,1	63,9

^a Wybrane działy sekcji "Przetwórstwo przemysłowe"; patrz uwagi ogólne na str. 7 pkt 6.
a Selected divisions of "Manufacturing"; see general notes on page 13, item 6.

TABL. 4. OBRÓT W PRZEMYŚLE (ceny bieżące)
TURNOVER IN INDUSTRY (current prices)

LATA YEARS		Miesiące								Months					
		I-XII	I	II	III	IV	V	VI	VII	VIII	IX	X	XI	XII	
Przeciętna miesięczna 2005=100 Monthly average of 2005 = 100															
OGÓŁEM	2011	175,1	150,8	155,6	179,5	164,1	168,0	171,7	164,5	171,2	190,8	188,0	190,3	184,9	
TOTAL	2012	183,2	176,6	174,2	194,0	177,6	183,0	180,7	178,8	177,7	187,1	200,4	191,5	169,5	
w tym niekrajowy (na eksport i wywóz)	2011	205,6	175,9	186,8	213,7	191,6	199,6	201,8	190,8	193,1	229,9	225,3	232,1	202,2	
of which non-domestic turnover	2012	220,9	220,1	213,0	230,4	211,6	215,2	224,9	215,8	206,1	230,6	244,9	235,3	181,7	
Analogiczny miesiąc roku poprzedniego = 100 Corresponding months of previous year = 100															
OGÓŁEM	2011	115,5	116,3	117,7	114,6	114,1	113,9	109,0	108,6	114,6	115,3	115,4	117,9	114,4	
TOTAL	2012	104,6	117,1	111,9	108,1	108,2	108,9	105,2	108,7	103,8	98,1	106,6	100,6	91,7	
w tym niekrajowy (na eksport i wywóz)	2011	118,4	122,5	121,2	122,7	112,5	112,5	106,0	109,7	117,5	117,1	120,6	126,1	116,4	
of which non-domestic turnover	2012	107,4	125,1	114,1	107,8	110,4	107,9	111,4	113,1	106,7	100,3	108,7	101,4	89,8	
w tym do strefy euro	2011	117,5	120,0	115,0	122,0	112,7	112,6	106,2	110,4	117,0	116,1	117,8	122,6	120,2	
of which to euro-zone	2012	105,4	124,7	115,2	103,1	104,8	107,5	109,5	109,8	104,4	96,8	104,4	100,6	85,6	
w procentach in percent															
Udział eksportu i wywozu w obrocie ogółem	2011	34,8	34,6	35,6	35,3	34,6	35,2	34,8	34,4	33,4	35,7	35,5	36,1	32,4	
Share of non-domestic turnover in total turnover	2012	35,8	36,9	36,3	35,2	35,3	34,9	36,9	35,8	34,4	36,5	36,2	36,4	31,8	
Udział strefy euro w eksporcie i wywozie	2011	60,2	60,5	60,6	62,1	61,8	60,9	60,6	59,7	57,5	60,3	60,6	59,0	58,3	
Share of euro-zone turnover in non-domestic turnover	2012	59,1	60,3	61,2	59,4	58,7	60,7	59,5	57,9	56,3	58,2	58,2	58,5	55,6	

TABL. 5. PODSTAWOWE DANE O PRZEMYŚLE WEDŁUG MIESIĘCY
BASIC DATA CONCERNING INDUSTRY BY MONTHS

Lp. No.	WYSZCZEGÓLNIENIE SPECIFICATION		Miesiące				
			I-XII	I	II	III	IV
OGÓŁEM							
W liczbach In absolute							
1	Produkcja sprzedana w mln zł	2011	1094654,5	77949,0	81483,6	94464,5	86563,5
2	(ceny bieżące)	2012	1138861,2	91016,4	90194,2	99285,1	92580,3
	Sold production in mln zł						
	(current prices)						
3	Przeciętne zatrudnienie w tys.	2011	2494,5	2483,0	2489,5	2492,4	2494,1
4	Average paid employment in thous,	2012	2470,5	2476,8	2478,6	2477,9	2474,2
5	Wydajność pracy ^a w tys. zł	2011	438,8	31,4	32,7	37,9	34,7
6	(ceny bieżące)	2012	461,0	36,7	36,4	40,1	37,4
	Labour productivity in thous. zł						
	(current prices)						
7	Przeciętne miesięczne wynagrodzenia	2011	3679,42	3387,33	3495,01	3649,09	3645,89
8	brutto w zł	2012	3836,97	3763,39	3600,85	3860,40	3761,89
	Average monthly gross wages						
	and salaries in zł						
9	w tym bez wypłat z zysku	2011	3667,04	3387,03	3494,03	3647,44	3641,31
10	of which excluding payments	2012	3824,93	3762,06	3600,58	3858,18	3759,41
	from profit						
Analogiczny Corresponding							
11	Produkcja sprzedana w cenach stałych	2011	107,7	110,3	110,5	106,8	106,7
12	Sold production in constant prices	2012	101,0	109,1	104,8	100,8	102,8
13	Przeciętne zatrudnienie	2011	102,1	102,6	102,9	103,1	102,9
14	Average paid employment	2012	99,0	99,7	99,6	99,4	99,2
15	Wydajność pracy ^a w cenach stałych	2011	105,5	107,5	107,4	103,6	103,7
16	Labour productivity ^a in constant	2012	102,0	109,4	105,2	101,4	103,6
	prices						
17	Przeciętne miesięczne wynagrodzenia	2011	105,5	105,7	104,1	103,3	108,0
18	brutto	2012	104,3	111,1	103,0	105,8	103,2
	Average monthly gross wages and						
	salaries						
19	w tym bez wypłat z zysku	2011	105,3	105,8	104,0	103,4	107,9
20	of which excluding payments	2012	104,3	111,1	103,0	105,8	103,2
	from profit						
Przeciętna miesięczna Monthly average of							
	Produkcja sprzedana w cenach stałych:						
	Sold production in constant prices:						
21	niewyrównana sezonowo	2011	144,3	128,0	132,2	152,3	138,1
22	seasonally un-adjusted	2012	145,7	139,7	138,6	153,5	141,9
23	wyrównana sezonowo	2011	x	138,2	140,0	139,5	141,2
24	seasonally adjusted	2012	x	150,3	147,8	145,0	148,1

a Mierzona produkcją sprzedaną na 1 zatrudnionego.

a Measured by sold production per 1 paid employee.

<i>Months</i>								Lp. No.
V	VI	VII	VIII	IX	X	XI	XII	

TOTAL

bezwzględnych
numbers

88339,1	89599,5	84893,6	89313,0	100219,8	98480,1	99267,2	95696,7	1
96843,3	94292,5	92253,4	91741,2	97096,3	103997,3	98810,0	85866,8	2
2492,0	2494,0	2490,5	2483,7	2481,8	2481,3	2481,0	2474,2	3
2468,5	2468,5	2467,1	2464,5	2464,9	2463,8	2457,9	2445,8	4
35,4	35,9	34,1	36,0	40,4	39,7	40,0	38,7	5
39,2	38,2	37,4	37,2	39,4	42,2	40,2	35,1	6
3520,76	3729,66	3705,84	3688,01	3621,53	3594,17	3814,33	4232,97	7
3685,58	3927,95	3792,99	3791,69	3689,92	3750,96	3959,44	4388,52	8
3497,62	3697,08	3621,74	3682,73	3621,19	3593,82	3814,22	4227,21	9
3675,49	3837,16	3774,13	3786,04	3689,51	3750,52	3958,20	4381,13	10

okres roku poprzedniego = 100
period of previous year = 100

107,8	102,0	101,8	107,9	107,4	106,4	108,5	107,7	11
104,3	101,2	105,4	100,6	94,8	104,7	99,1	89,5	12
102,7	102,5	102,2	101,9	101,6	101,4	101,4	101,3	13
99,1	99,0	99,1	99,2	99,3	99,3	99,1	98,9	14
105,0	99,5	99,6	105,9	105,7	104,9	107,0	106,3	15
105,2	102,2	106,4	101,4	95,5	105,4	100,0	90,5	16
104,0	108,1	106,8	106,5	105,1	105,3	104,0	105,0	17
104,7	105,3	102,4	102,8	101,9	104,4	103,8	103,7	18
103,7	108,0	105,1	106,4	105,3	105,3	104,0	104,9	19
105,1	103,8	104,2	102,8	101,9	104,4	103,8	103,6	20

2005 = 100
2005 = 100

141,8	143,2	134,6	140,1	157,7	153,9	154,7	147,1	21
147,9	144,9	141,9	140,9	149,5	161,1	153,4	131,6	22
143,9	140,8	141,4	144,6	147,2	146,7	149,0	150,2	23
147,4	144,6	148,0	146,9	144,9	147,4	145,3	142,6	24

TABL. 5. PODSTAWOWE DANE O PRZEMYŚLE WEDŁUG MIESIĘCY (cd.)
BASIC DATA CONCERNING INDUSTRY BY MONTHS (cont.)

Lp. No.	WYSZCZEGÓLNIENIE SPECIFICATION		Miesiące				
			I-XII	I	II	III	IV
GÓRNICTWO MINING AND							
W liczbach In absolute							
1	Produkcja sprzedana w mln zł	2011	59103,1	4124,9	4491,1	4929,5	4963,4
2	(ceny bieżące)	2012	56437,2	4571,5	4473,9	4853,4	4388,3
Sold production in mln zł (current prices)							
3	Przeciętne zatrudnienie w tys.	2011	167,8	167,7	167,8	167,5	167,5
4	Average paid employment in thous.	2012	170,7	170,5	170,7	170,6	170,7
5	Wydajność pracy ^a w tys. zł	2011	352,2	24,6	26,8	29,4	29,6
6	(ceny bieżące)	2012	330,6	26,8	26,2	28,4	25,7
Labour productivity in thous. zł (current prices)							
7	Przeciętne miesięczne wynagrodzenia	2011	6403,38	4847,71	6391,66	5235,69	6190,39
8	brutto w zł	2012	6646,88	6303,57	5443,34	5643,89	6107,20
Average monthly gross wages and and salaries in zł							
9	w tym bez wypłat z zysku	2011	6334,25	4847,71	6391,64	5235,69	6189,03
10	of which excluding payments from profit	2012	6544,75	6303,57	5443,34	5643,88	6106,24
Analogiczny Corresponding							
11	Produkcja sprzedana w cenach stałych	2011	102,7	111,7	106,8	99,3	103,6
12	Sold production in constant prices	2012	94,4	99,5	93,2	92,9	89,1
13	Przeciętne zatrudnienie	2011	95,5	93,2	92,8	92,9	93,1
14	Average paid employment	2012	101,7	101,6	101,8	101,9	101,9
15	Wydajność pracy ^a w cenach stałych	2011	107,5	119,8	115,1	106,9	111,3
16	Labour productivity ^a in constant prices	2012	92,8	97,9	91,6	91,2	87,4
17	Przeciętne miesięczne wynagrodzenia	2011	109,2	105,2	101,3	105,1	119,5
18	brutto	2012	103,8	130,0	85,2	107,8	98,7
Average monthly gross wages and salaries							
19	w tym bez wypłat z zysku	2011	108,0	105,2	101,3	105,1	119,5
20	of which excluding payments from profit	2012	103,3	130,0	85,2	107,8	98,7
Przeciętna miesięczna Monthly average of							
Produkcja sprzedana w cenach stałych: Sold production in constant prices:							
21	niewyrównana sezonowo	2011	90,9	78,8	83,1	93,1	89,2
22	seasonally un-adjusted	2012	85,8	78,4	77,5	86,5	79,5
23	wyrównana sezonowo	2011	x	89,4	89,7	89,6	91,6
24	seasonally adjusted	2012	x	86,3	84,7	85,2	82,8

a Mierzona produkcją sprzedaną na 1 zatrudnionego.

a Measured by sold production per 1 paid employee.

<i>Months</i>								Lp. No.
V	VI	VII	VIII	IX	X	XI	XII	

I WYDOBYWANIE
QUARRAING

bezwzględnych
numbers

5120,0	5129,4	4971,3	4930,4	5060,2	4769,3	4858,3	4687,0	1
4703,8	4947,0	4737,4	4588,7	4840,0	5379,9	4673,6	4135,5	2
167,7	167,9	167,5	167,7	168,0	168,8	169,1	169,4	3
170,6	170,7	170,6	170,2	169,9	169,6	169,5	169,2	4
30,5	30,6	29,7	29,4	30,1	28,3	28,7	27,7	5
27,6	29,0	27,8	27,0	28,5	31,7	27,6	24,4	6
5274,34	7006,79	6353,30	6342,73	5491,56	5411,68	7006,28	11024,71	7
5327,92	8020,23	5955,70	6190,58	5474,46	5842,08	7545,71	11966,12	8
5274,29	7006,78	5524,42	6342,69	5491,56	5411,53	7006,28	11024,56	9
5327,92	6795,98	5955,70	6190,58	5474,46	5842,08	7545,71	11966,12	10

okres roku poprzedniego = 100
period of previous year = 100

112,7	104,4	97,0	99,3	96,2	96,4	96,7	107,6	11
91,0	95,5	96,7	95,2	96,4	111,5	99,9	91,0	12
93,3	93,5	93,5	93,8	100,0	100,5	100,8	101,6	13
101,7	101,7	101,8	101,5	101,1	100,5	100,2	99,8	14
120,8	111,7	103,7	105,9	96,2	95,9	95,9	105,9	15
89,5	93,9	95,0	93,8	95,4	110,9	99,7	91,2	16
90,7	135,0	123,2	115,2	102,4	105,2	99,5	107,1	17
101,0	114,5	93,7	97,6	99,7	108,0	107,7	108,5	18
90,7	135,0	107,5	115,3	102,5	105,2	99,5	107,1	19
101,0	97,0	107,8	97,6	99,7	108,0	107,7	108,5	20

2005 = 100
2005 = 100

94,3	93,6	89,8	90,6	92,5	90,0	89,1	86,2	21
85,8	89,4	86,8	86,3	89,1	100,3	89,0	78,5	22
94,2	92,6	90,2	89,0	84,7	85,2	84,7	90,7	23
85,6	87,3	84,7	84,8	86,4	88,7	83,2	86,9	24

TABL. 5. PODSTAWOWE DANE O PRZEMYŚLE WEDŁUG MIESIĘCY (cd.)
BASIC DATA CONCERNING INDUSTRY BY MONTHS (cont.)

Lp. No.	WYSZCZEGÓLNIENIE SPECIFICATION		Miesiące				
			I-XII	I	II	III	IV
PRZETWÓRSTWO MANUFA							
W liczbach In absolute							
1	Produkcja sprzedana w mln zł	2011	916951,4	62625,6	66101,8	78737,6	72349,6
2	(ceny bieżące)	2012	957354,8	75052,1	73870,6	83108,7	77773,9
	<i>Sold production in mln zł (current prices)</i>						
3	Przeciętne zatrudnienie w tys.	2011	2064,6	2053,7	2059,9	2063,3	2065,3
4	<i>Average paid employment in thous,</i>	2012	2045,3	2047,3	2049,5	2049,4	2046,3
5	Wydajność pracy ^a w tys. zł	2011	444,1	30,5	32,1	38,2	35,0
6	(ceny bieżące)	2012	468,1	36,7	36,0	40,6	38,0
	<i>Labour productivity in thous. zł (current prices)</i>						
7	Przeciętne miesięczne wynagrodzenia	2011	3319,07	3141,93	3125,01	3348,70	3320,04
8	brutto w zł	2012	3465,96	3383,21	3346,04	3535,12	3457,35
	<i>Average monthly gross wages and salaries in zł</i>						
9	w tym bez wypłat z zysku	2011	3314,92	3141,68	3124,52	3347,07	3319,31
10	<i>of which excluding payments from profit</i>	2012	3461,86	3381,61	3345,71	3533,05	3455,61
Analogiczny Corresponding							
11	Produkcja sprzedana w cenach stałych	2011	108,3	111,5	111,1	107,4	107,3
12	<i>Sold production in constant prices</i>	2012	101,3	110,9	105,3	101,1	103,0
13	Przeciętne zatrudnienie	2011	102,6	103,2	103,5	103,8	103,5
14	<i>Average paid employment</i>	2012	99,1	99,7	99,5	99,3	99,1
15	Wydajność pracy ^a w cenach stałych	2011	105,6	108,0	107,3	103,5	103,7
16	<i>Labour productivity^a in constant prices</i>	2012	102,2	111,2	105,8	101,8	103,9
17	Przeciętne miesięczne wynagrodzenia	2011	105,5	105,6	104,2	105,0	106,5
18	brutto	2012	104,4	107,7	107,1	105,6	104,1
	<i>Average monthly gross wages and salaries</i>						
19	w tym bez wypłat z zysku	2011	105,4	105,6	104,2	105,0	106,5
20	<i>of which excluding payments from profit</i>	2012	104,4	107,6	107,1	105,6	104,1
Przeciętna miesięczna Monthly average of							
	Produkcja sprzedana w cenach stałych: <i>Sold production in constant prices:</i>						
21	niewyrównana sezonowo	2011	152,9	132,3	137,5	161,2	146,7
22	<i>seasonally un-adjusted</i>	2012	154,9	146,7	144,8	162,9	151,1
23	wyrównana sezonowo	2011	x	146,9	148,3	147,5	149,0
24	<i>seasonally adjusted</i>	2012	x	161,6	157,3	153,9	157,6

a Mierzona produkcją sprzedaną na 1 zatrudnionego.

a Measured by sold production per 1 paid employee.

Months								Lp. No.
V	VI	VII	VIII	IX	X	XI	XII	
PRZEMYSŁOWE								
CTURING								
bezwzględnych numbers								
74670,9	75837,3	71648,5	75819,4	86207,2	83699,1	83850,0	79116,9	1
82768,5	80474,5	78587,1	78131,4	82961,6	87885,5	82854,9	68851,4	2
2063,2	2064,8	2061,7	2055,0	2053,4	2052,7	2052,4	2045,9	3
2043,6	2043,8	2043,3	2041,3	2042,2	2041,8	2036,5	2025,9	4
36,2	36,7	34,8	36,9	42,0	40,8	40,9	38,7	5
40,5	39,4	38,5	38,3	40,6	43,0	40,7	34,0	6
3253,53	3346,97	3339,89	3333,69	3339,61	3334,59	3388,16	3459,83	7
3441,63	3493,69	3474,60	3469,86	3409,39	3471,79	3503,78	3525,64	8
3248,42	3332,84	3330,12	3327,33	3339,23	3334,24	3388,07	3452,92	9
3430,56	3488,39	3464,43	3464,52	3408,91	3471,33	3502,32	3517,18	10
okres roku poprzedniego = 100 period of previous year = 100								
108,2	101,9	102,3	109,0	108,3	107,1	109,3	108,5	11
105,0	101,8	106,0	100,8	94,4	104,7	98,9	87,9	12
103,2	103,1	102,7	102,3	101,9	101,7	101,7	101,5	13
99,1	99,0	99,1	99,3	99,5	99,5	99,2	99,0	14
104,8	98,8	99,6	106,5	106,3	105,3	107,5	106,9	15
106,0	102,8	107,0	101,5	94,9	105,2	99,7	88,8	16
105,9	105,6	105,1	105,3	105,6	105,8	105,1	105,1	17
105,8	104,4	104,0	104,1	102,1	104,1	103,4	101,9	18
105,9	105,4	105,1	105,1	105,8	105,8	105,1	105,0	19
105,6	104,7	104,0	104,1	102,1	104,1	103,4	101,9	20
2005 = 100 2005 = 100								
151,8	153,5	144,0	150,2	170,8	164,8	165,0	154,1	21
159,4	156,2	152,7	151,4	161,3	172,6	163,2	135,4	22
153,1	148,8	149,8	152,9	156,5	155,9	160,4	160,7	23
157,0	153,4	157,7	156,1	153,8	156,3	154,8	151,4	24

TABL. 5. PODSTAWOWE DANE O PRZEMYŚLE WEDŁUG MIESIĘCY (cd.)
BASIC DATA CONCERNING INDUSTRY BY MONTHS (cont.)

Lp. No.	WYSZCZEGÓLNIENIE SPECIFICATION		Miesiące				
			I-XII	I	II	III	IV
WYTWARZANIE I ZAOPATRYWANIE W ENERGIĘ ELECTRICITY, GAS, STEAM							
W liczbach In absolute							
1	Produkcja sprzedana w mln zł	2011	95135,4	9475,0	9130,9	8893,7	7401,3
2	(ceny bieżące)	2012	100718,5	9483,8	9914,0	9269,9	8427,7
Sold production in mln zł (current prices)							
3	Przeciętne zatrudnienie w tys.	2011	153,0	154,9	154,6	154,1	153,6
4	Average paid employment in thous,	2012	144,0	148,8	148,3	147,9	146,9
5	Wydajność pracy ^a w tys. zł	2011	621,8	61,2	59,1	57,7	48,2
6	(ceny bieżące)	2012	699,4	63,7	66,9	62,7	57,4
Labour productivity ^a in thous. zł (current prices)							
7	Przeciętne miesięczne wynagrodzenia	2011	5635,27	5065,69	5415,49	6057,39	5354,86
8	brutto w zł	2012	5900,93	6263,89	5083,86	6492,02	5444,50
Average monthly gross wages and salaries in zł							
9	w tym bez wypłat z zysku	2011	5573,06	5064,15	5408,49	6056,20	5296,35
10	of which excluding payments from profit	2012	5879,78	6263,85	5083,86	6491,08	5430,89
Analogiczny Corresponding							
11	Produkcja sprzedana w cenach stałych	2011	102,0	101,1	106,7	103,8	101,4
12	Sold production in constant prices	2012	100,3	96,6	104,8	100,6	106,2
13	Przeciętne zatrudnienie	2011	102,2	105,9	105,7	105,5	105,0
14	Average paid employment	2012	94,1	96,0	96,0	95,9	95,7
15	Wydajność pracy ^a w cenach stałych	2011	99,8	95,5	100,9	98,4	96,6
16	Labour productivity ^a in constant prices	2012	106,6	100,6	109,2	104,9	111,0
17	Przeciętne miesięczne wynagrodzenia	2011	106,0	112,0	115,1	93,5	113,6
18	brutto	2012	104,7	123,7	93,9	107,2	101,7
Average monthly gross wages and salaries							
19	w tym bez wypłat z zysku	2011	105,9	112,0	115,0	93,6	112,9
20	of which excluding payments from profit	2012	105,5	123,7	94,0	107,2	102,5
Przeciętna miesięczna Monthly average of							
Produkcja sprzedana w cenach stałych: Sold production in constant prices:							
21	niewyrównana sezonowo	2011	99,8	120,5	115,9	112,8	93,8
22	seasonally un-adjusted	2012	100,1	116,5	121,4	113,5	99,6
23	wyrównana sezonowo	2011	x	98,5	99,8	98,7	95,8
24	seasonally adjusted	2012	x	95,4	104,0	99,3	101,7

a Mierzona produkcją sprzedaną na 1 zatrudnionego.

a Measured by sold production per 1 paid employee.

Months								Lp. No.
V	VI	VII	VIII	IX	X	XI	XII	

ELEKTRYCZNĄ, GAZ, PARĘ WODNĄ I GORĄCĄ WODĘ^Δ
AND AIR CONDITIONING SUPPLY

bezwzględnych
numbers

6610,4	6618,6	6312,6	6592,8	6915,9	8067,8	8639,6	9777,5	1
7333,4	6821,6	6914,4	6984,3	7285,7	8629,5	9266,9	10775,6	2
153,2	153,0	152,4	152,0	151,6	151,2	150,7	150,1	3
144,0	143,5	142,9	142,6	142,2	141,9	141,3	140,4	4
43,1	43,3	41,4	43,4	45,6	53,4	57,3	65,1	5
50,9	47,5	48,4	49,0	51,2	60,8	65,6	76,7	6
5194,36	5410,58	5860,74	5659,56	5352,12	5138,41	6164,67	7158,03	7
5250,40	5458,17	5869,44	5690,26	5626,70	5357,03	6415,10	7792,64	8
4940,39	5087,27	5546,95	5659,52	5351,75	5137,57	6164,40	7157,47	9
5248,42	5455,90	5710,58	5669,11	5626,62	5355,87	6414,60	7786,05	10

okres roku poprzedniego = 100

period of previous year = 100

99,8	100,4	97,0	97,7	100,8	102,7	105,3	100,3	11
103,4	96,1	103,0	100,1	99,6	101,1	101,4	104,2	12
104,9	105,0	104,8	104,9	97,4	97,0	96,7	96,4	13
94,0	93,8	93,7	93,8	93,8	93,8	93,7	93,5	14
95,1	95,6	92,6	93,1	103,5	105,9	108,9	104,0	15
110,0	102,5	109,9	106,7	106,2	107,8	108,2	111,4	16
109,1	104,8	106,7	110,6	106,7	104,7	104,9	103,4	17
101,1	100,9	100,1	100,5	105,1	104,3	104,1	108,9	18
106,3	104,4	105,3	110,6	106,7	104,7	104,9	103,4	19
106,2	107,2	102,9	100,2	105,1	104,2	104,1	108,8	20

2005 = 100

2005 = 100

83,7	83,8	79,1	82,2	86,2	100,5	107,5	121,7	21
86,6	80,5	81,5	82,3	85,8	101,6	109,1	126,9	22
99,0	102,4	98,0	100,6	100,1	99,6	98,9	97,7	23
102,2	98,6	100,9	100,7	99,8	100,7	100,5	101,9	24

TABL. 5. PODSTAWOWE DANE O PRZEMYSŁE WEDŁUG MIESIĘCY (dok.)
BASIC DATA CONCERNING INDUSTRY BY MONTHS (cont.)

Lp. No.	WYSZCZEGÓLNIENIE SPECIFICATION		Miesiące				
			I-XII	I	II	III	IV
DOSTAWA WODY; GOSPODAROWANIE ŚCIEKAMI WATER SUPPLY; SEWERAGE, WASTE							
W liczbach In absolute							
1	Produkcja sprzedana w mln zł	2011	23464,5	1723,5	1759,8	1903,6	1849,2
2	(ceny bieżące)	2012	24350,7	1909,0	1935,7	2053,2	1990,4
	Sold production in mln zł (current prices)						
3	Przeciętne zatrudnienie w tys.	2011	109,0	106,7	107,4	107,5	107,7
4	Average paid employment in thous,	2012	101,3	110,3	110,0	110,1	110,2
5	Wydajność pracy ^a w tys. zł	2011	215,3	16,2	16,4	17,7	17,2
6	(ceny bieżące)	2012	240,4	17,3	17,6	18,6	18,1
	Labour productivity in thous. zł (current prices)						
7	Przeciętne miesięczne wynagrodzenia	2011	3565,27	3377,72	3302,80	3489,71	3500,92
8	brutto w zł	2012	3674,09	3521,65	3489,39	3617,17	3540,52
	Average monthly gross wages and salaries in zł						
9	w tym bez wypłat z zysku	2011	3554,21	3377,72	3299,70	3484,48	3494,40
10	of which excluding payments from profit	2012	3666,16	3521,62	3489,39	3606,90	3536,84
Analogiczny Corresponding							
11	Produkcja sprzedana w cenach stałych	2011	106,7	105,5	108,5	106,2	102,3
12	Sold production in constant prices	2012	100,1	105,7	105,4	102,7	102,7
13	Przeciętne zatrudnienie	2011	104,8	104,1	104,3	104,3	103,9
14	Average paid employment	2012	101,3	103,3	102,4	102,5	102,3
15	Wydajność pracy ^a w cenach stałych	2011	101,8	101,3	104,0	101,8	98,5
16	Labour productivity ^a in constant prices	2012	98,8	102,3	102,9	100,2	100,4
17	Przeciętne miesięczne wynagrodzenia	2011	103,9	103,6	103,2	102,4	105,7
18	brutto	2012	103,1	104,3	105,6	103,7	101,1
	Average monthly gross wages and salaries						
19	w tym bez wypłat z zysku	2011	104,0	103,6	103,2	102,5	105,8
20	of which excluding payments from profit	2012	103,1	104,3	105,7	103,5	101,2
Przeciętna miesięczna Monthly average of							
	Produkcja sprzedana w cenach stałych: Sold production in constant prices:						
21	niewyrównana sezonowo	2011	133,9	119,9	122,0	132,4	128,2
22	seasonally un-adjusted	2012	134,0	126,7	128,6	135,9	131,7
23	wyrównana sezonowo	2011	x	129,0	129,3	131,0	130,4
24	seasonally adjusted	2012	x	136,3	136,3	135,2	135,9

a Mierzona produkcją sprzedaną na 1 zatrudnionego.

a Measured by sold production per 1 paid employee.

Months								Lp. No.
V	VI	VII	VIII	IX	X	XI	XII	

I ODPADAMI; REKULTYWACJA^Δ**MANAGEMENT AND REMEDIATION ACTIVITIES**bezwzględnych
numbers

1937,8	2014,2	1961,2	1970,3	2036,5	1943,9	1919,2	2115,4	1
2037,8	2049,4	2014,4	2036,8	2009,0	2102,5	2014,6	2104,3	2
108,0	108,3	108,9	109,0	108,7	108,6	108,8	108,8	3
110,4	110,6	110,3	110,5	110,6	110,5	110,6	110,3	4
17,9	18,6	18,0	18,1	18,7	17,9	17,6	19,4	5
18,5	18,5	18,3	18,4	18,2	19,0	18,2	19,1	6
3529,85	3571,60	3545,01	3536,32	3642,95	3525,77	3635,68	4158,98	7
3622,77	3651,84	3656,29	3593,67	3638,59	3637,60	3715,84	4284,85	8
3453,99	3547,66	3520,82	3536,14	3642,95	3525,77	3635,37	4158,83	9
3604,80	3615,63	3628,50	3593,67	3638,59	3637,60	3715,84	4284,80	10

okres roku poprzedniego = 100

period of previous year = 100

108,2	106,6	106,9	106,2	106,2	106,8	104,9	102,7	11
100,7	98,9	100,3	100,4	95,8	104,5	101,3	96,6	12
104,2	104,3	104,6	104,5	104,0	103,8	103,7	103,8	13
102,2	102,1	101,3	101,4	101,7	101,7	101,7	101,4	14
103,8	102,2	102,2	101,6	102,1	102,9	101,2	98,9	15
98,5	96,9	99,0	99,0	94,2	102,8	99,6	95,3	16
106,8	103,2	103,9	104,9	104,6	104,0	102,3	103,6	17
102,6	102,2	103,1	101,6	99,9	103,2	102,2	103,0	18
105,1	105,1	103,4	105,0	104,6	104,1	102,3	103,6	19
104,4	101,9	103,1	101,6	99,9	103,2	102,2	103,0	20

2005 = 100

2005 = 100

134,1	138,4	134,2	134,9	139,4	133,7	132,5	145,1	21
135,1	136,9	134,7	135,5	133,5	139,7	134,2	140,1	22
134,1	133,1	134,7	133,7	134,3	134,9	135,5	134,7	23
134,2	133,0	134,7	133,9	133,1	136,8	135,0	134,3	24

TABL. 6. **PRODUKCJA WAŻNIEJSZYCH WYROBÓW WEDŁUG MIESIĘCY^a**
PRODUCTION OF MAJOR PRODUCTS BY MONTHS^a

Lp. No.	WYROBY PRODUCTS	Miesiące				
		I-XII	I	II	III	IV
1	Węgiel kamienny ^b w tys. t 2011	76454	6107	6009	6880	6084
2	Hard coal ^b in thous. t 2012	79565	6677	6641	6665	6217
3	Węgiel brunatny ^b w tys. t 2011	62841	5394	4816	5187	4565
4	Lignite ^b in thous. t 2012	64207	5852	5879	5213	5182
5	Gaz ziemny ^c w hm ³ 2011	5825	485	477	565	487
6	Natural gas ^c in hm ³ 2012	5751	524	492	516	495
7	Siarka ^d w przeliczeniu na 100% w tys. t 2011	657	55,0	47,5	52,0	53,2
8	Sulphur ^d in terms of 100% in thous. t 2012	676	58,0	47,0	57,3	56,7
	Produkty uboju ^e wliczane do wydajności poubojowej: Slaughter products ^e included in slaughter capacity:					
9	bydła i cieląt w tys. t 2011	234	15,8	16,0	16,9	14,9
10	cattle and calves in thous. t 2012	178	13,4	12,5	16,5	13,8
11	trzody chlewnej w tys. t 2011	911	68,3	67,5	79,5	70,6
12	pigs in thous. t 2012	778	63,3	64,3	77,1	63,8
13	Mięso drobiowe w tys. t 2011	1706	112	102	111	111
14	Poultry in thous. t 2012	1630	130	123	136	127
15	Wędliny bez drobiowych w tys. t 2011	780	54,7	54,2	58,3	65,9
16	Cured meat products, excluding cured poultry meat in thous. t 2012	720	58,3	55,1	61,2	59,6
17	Margaryna i produkty do smarowania ^f 2011	397	30,1	26,9	33,4	30,9
18	w tys. t 2012	404	30,8	31,8	36,1	29,3
	Margarine and spreads ^f in thous. t					
19	Mleko ^g w tys. hl 2011	27472	2089	1974	2311	2121
20	Milk ^g in thous.hl 2012	26345	2130	2076	2327	2169
21	Masło ^h w tys. t 2011	171	15,4	13,1	13,4	13,7
22	Butter ^h in thous. t 2012	173	15,5	13,9	14,1	14,2
23	Sery podpuszczkowe dojrzewające w tys. t .. 2011	285	19,8	20,6	19,5	19,9
24	Rennet ripening cheese in thous. t 2012	306	24,2*	23,6*	24,2	25,1*
25	Sery niedojrzewające i twaróg w tys. t 2011	384	30,6	29,5	34,8	33,0
26	Unripened fresh cheese and curd in thous. t 2012	377	31,4	31,2	37,2	29,3
27	Wódka czysta ⁱ (w przeliczeniu na 100%) 2011	1036	87,3	66,0	91,7	81,4
28	w tys. hl 2012	1030	71,6	68,9	80,0	86,1
	Vodka ⁱ (in terms of 100%) in thous. hl					

^a Patrz uwagi ogólne ust.1. ^b Z wyłączeniem brykietów i podobnych paliw stałych. ^c W stanie ciekłym lub gazowym. ^d Rodzima z wydobycia. ^e zawartości tłuszczu, z wyjątkiem płynnej margaryny. ^g Płynne przetworzone, łącznie z mlekiem przerzutowym do dalszej produkcji.

^a See general notes item 1. ^b Excluding coal briquettes and similar solid fuels. ^c In liquid or gas state. ^d Native from mining. ^e Industrial slaughter; liquid margarine. ^g Processed liquid milk, including milk for further processing. ^h Including other dairy spreads. ⁱ Of an alcoholic strength of 45,4%

<i>Months</i>								Lp. No.
V	VI	VII	VIII	IX	X	XI	XII	
6395	6354	6236	6258	6284	6149	6362	7094	1
6399	6276	6529	6607	6505	7423	7213	6372	2
4892	5355	5293	5504	5385	5404	5197	5789	3
5044	5469	5396	5229	5058	5147	5444	5293	4
438	398	454	507	480	508	501	520	5
412	460	448	488	462	485	485	484	6
46,2	54,9	57,1	60,5	59,4	60,2	54,3	57,1	7
61,3	59,0	61,3	59,0	57,5	60,1	52,9	46,7	8
15,6	15,3	15,8	16,3	15,3	16,0	15,0	14,7	9
16,9	16,1	15,6	14,6	14,0	15,5	15,2	13,7	10
62,4	62,4	64,4	68,4	65,2	70,4	68,9	68,8	11
67,3	62,6	63,1	64,0	61,4	66,5	61,2	61,0	12
117	118	113	115	130	138	136	136	13
138	130	132	139	134	156	142	133	14
63,3	66,2	64,7	69,4	64,2	65,5	62,6	57,2	15
64,7	61,1	62,5	65,4	58,9	61,5	57,0	53,9	16
28,6	29,1	28,4	38,0	33,9	35,2	37,5	27,9	17
29,9	34,1	30,8	35,4	32,3	41,5	40,2	28,7	18
2203	2093	2265	2297	2158	2252	2149	2263	19
2327	2229	2266	2239	2138	2194	2010	2220	20
14,3	12,8	14,9	14,7	14,2	14,5	13,2	14,1	21
14,6	15,0	14,7	14,6	14,4	14,0	13,1	15,2	22
22,8	22,5	23,5	25,4	25,9	25,1	24,3	24,6	23
24,7*	25,4	26,2	28,9	26,0	26,9	25,4	23,7	24
32,5	27,4	29,1	30,7	29,3	29,9	32,0	29,2	25
34,3	29,5	30,3	30,3	29,2	32,5	32,5	29,0	26
75,1	60,2	80,4	92,5	98,3	89,3	102	109	27
82,9	83,1	73,2	84,6	90,5	95,0	106	108	28

e Ubój przemysłowy; w wadze poubojowej ciepłej; obejmuje mięso, tłuszcze, podroby oraz części niejadalne (odpadki). *f* O obniżonej lub niskiej

h Łącznie z pozostałymi tłuszczami do smarowania. *i* O objętościowej mocy alkoholu 45,4% i mniej.

in post-slaughter warm weight; including meat, fats, offal and animal parts unfit for human consumption. f Reduced and low fat, excluding and less.

TABL. 6. PRODUKCJA WAŻNIEJSZYCH WYROBÓW WEDŁUG MIESIĘCY^a (cd.)PRODUCTION OF MAJOR PRODUCTS BY MONTHS^a (cont.)

Lp. No.	WYROBY PRODUCTS	Miesiące				
		I-XII	I	II	III	IV
1	Wina owocowe w tys. hl 2011	1581	63,2	57,5	81,4	73,9
2	<i>Fruit wines in thous.hl</i> 2012	904	63,0	52,9	76,5	66,2
3	Piwo ^b w tys. hl 2011	38067	2287	2430	3171	3289
4	<i>Beer^b in thous. hl</i> 2012	39294	2627	2395	3249	3465
5	Papierosy z tytoniu w mln szt. 2011	150490	11219	11710	13265	12313
6	<i>Cigarettes from tobacco in mln units</i> 2012	156374	12485	13139	14138	12362
7	Obuwie (łącznie z gumowym) w tys. par 2011	38183	2584	2545	3949	2865
8	<i>Footwear (including rubber) in thous. pairs</i> 2012	29240	2320	2556	2785	2460
9	w tym z wierzchami ze skóry ^c 2011	12049	666	792	933	760
10	<i>of which footwear with leather uppers^c</i> 2012	7616	653	735	765	631
11	Tarcica iglasta w dam ³ 2011	3946	164	176	214	218
12	<i>Coniferous sawnwood in dam³</i> 2012	2350	192	181	220	204
13	Tarcica liściasta w dam ³ 2011	476	19,7	23,8	27,0	22,8
14	<i>Deciduous sawnwood in dam³</i> 2012	242	19,2	19,0	22,6	19,5
15	Płyty pilśniowe ^d w tys. m ² 2011	491632	40314	36198	41971	38895
16	<i>Fibreboards^d in thous. m²</i> 2012	501914	45637	38849	48107	41555
17	Koks ^e w tys. t 2011	9377	801	759	840	779
18	<i>Coke^e in thous. t</i> 2012	8743	711	683	745	725
19	Benzyna silnikowa (łącznie z lotniczą) 2011	3925	276	279	363	315
20	w tys. t 2012	4028	317	275	299	343
	<i>Motor gasoline (including aviation gasoline) in thous. t</i>					
21	Oleje napędowe ^f w tys. t 2011	10652	830	716	764	784
22	<i>Diesel oils^f in thous. t</i> 2012	10871	850	768	894	871
23	Oleje opałowe ^g w tys. t 2011	5110	521	432	418	293
24	<i>Fuel oils^g in thous. t</i> 2012	5779	506	517	469	423
25	Wodorotlenek sodu ^h w tys. t 2011	361	24,9	26,3	30,0	29,5
26	<i>Sodium hydroxide^h in thous. t</i> 2012	384	22,6	30,5	35,2*	39,5*
	Nawozy mineralne lub chemiczne ⁱ (łącznie z wieloskładnikowymi) w tys. t					
	<i>Mineral or chemical fertilizersⁱ (including mixed fertilizers) in thous. t</i>					
27	azotowe 2011	1766	160	138	155	160
28	<i>nitrogenous</i> 2012	1876	180	150*	183	179
29	fosforowe 2011	538	43,5	43,8	48,9	43,3
30	<i>phosphatic</i> 2012	466	44,7	34,5	39,5	40,6

^a Patrz uwagi ogólne ust.1. ^b Otrzymywane ze słodu; o objętościowej mocy alkoholu powyżej 0,5%. ^c Z wyłączeniem obuwia sportowego, obuwia materiałów drewnopochodnych. ^e Łącznie z półkoksem z węgla kamiennego, lignitu lub torfu; węgiel retortowy. ^f Do silników z zapłonem samoczynnym na czysty składnik.

^a See general notes item 1. ^b Obtained from malt, of an alcoholic strength of more than 0,5%. ^c Excluding sports footwear, footwear incorporating materials. ^e And semi-coke obtained from coal, lignite or peat; retort carbon. ^f For diesel engines; excluding fuel components. ^g Including fuel oils

Months								Lp. No.
V	VI	VII	VIII	IX	X	XI	XII	
78,9	77,6	86,0	71,3	99,8	97,0	115	110	1
70,4	74,7	74,2	83,0	77,3	85,4	100	80,2	2
3797	4125	3882	3547	3221	2816	2770	2560	3
4189	4317	4216	3873	2931	2818	2710	2504	4
12885	11906	13251	13580	13765	13114	12540	10942	5
12740	12921	13671	13274	13242	14249	13197	10956	6
2834	2445	2186	3139	2493	2153	2238	2376	7
2258	2299	2221	2626	2377	2375	2530	2203	8
734	690	432	784	744	644	604	553	9
585	623	426	665	641	670	564	500	10
197	189	175	174	203	195	191	178	11
210	203	176	187	197	216	206	150	12
22,2	22,7	21,8	20,9	24,8	25,1	23,7	24,8	13
19,4	20,6	19,1	14,8	19,8	20,9	22,5	16,4	14
40901	35292	37115	43465	42567	45531	41636	36502	15
39464	33561	37805	43914	47153	49770	43373	41841	16
851	819	810	773	727	699	652	680	17
751	743	764	754	720	738	689	716	18
338	319	347	341	335	330	344	338	19
353	316	359	371	360	374	315	345	20
919	923	937	1016	943	1028	873	919	21
1002	871	904	945	982	1000	958	827	22
407	396	410	448	449	461	425	425	23
495	410	414	495	515	516	514	500	24
32,2	30,7	21,9	32,4	32,0	35,2	35,6	23,9	25
31,3	33,3	15,9	24,4	34,1	38,5	39,4	39,6	26
163	130	111	124	136	135	160	191	27
155	131	117	151	147	142	160	181	28
41,6	39,2	49,3	47,0	39,9	43,3	45,4	44,1	29
41,9	34,9	38,9	51,8	38,0	37,6	32,7	31,0	30

z metalowym noskiem ochronnym oraz obuwia specjalnego różnego typu; łącznie z obuwem ze spodem z drewna. *d* Z drewna lub pozostałych bez komponentów paliwowych. *g* Obejmuje oleje opałowe lekkie i ciężkie. *h* Stały i w roztworze wodnym; w przeliczeniu na 96%. *i* W przeliczeniu

a protective metal toe-cap and miscellaneous special footwear; including footwear with wooden outer soles. d Of wood or other wood-derived hard and light. h Solid and in aqueous solution; in terms of 96%. i In terms of pure ingredient.

TABL .6. PRODUKCJA WAŻNIEJSZYCH WYROBÓW WEDŁUG MIESIĘCY^a (cd.)PRODUCTION OF MAJOR PRODUCTS BY MONTHS^a (cont.)

Lp. No.	WYROBY PRODUCTS		Miesiące				
			I-XII	I	II	III	IV
1	Polietylen ^b w tys. t	2011	371	36,4	29,5	32,5	28,5
2	<i>Polyethylene^b in thous. t</i>	2012	329	33,6	31,8	31,4	32,0
3	Polichlorek winylu ^b niezmieszany z innymi	2011	283	20,8	16,7	25,6	29,0
4	substancjami w tys. t	2012	261	21,4	24,9	28,6	24,7
	<i>Polyvinyl chloride^b not mixed with any other substances in thous. t</i>						
5	Polipropylen ^b w tys. t	2011	255	20,6	18,4	21,2	19,5
6	<i>Polypropylene^b in thous. t</i>	2012	245	23,7	21,1	24,4	22,7
7	Pestycydy w t	2011	29323	2045	2470	2974	2109
8	<i>Pesticides in tonnes</i>	2012	21253	1904	2264	2906	2007
9	Mydło, produkty organiczne powierzchni-	2011	96055	6881	7059	7689	7088
10	wo czynne i preparaty stosowane jako mydło w t	2012	103494	7500	7495	7871	6798
	<i>Soap, organic surface-active products and preparations for use as a soap in tonnes</i>						
11	Włókna chemiczne w t	2011	50805	3494	3716	4176	3656
12	<i>Chemical fibres in tonnes</i>	2012	43211	3508	3915	3872	3618
13	Opony ^c w tys. szt.	2011	42828	3660	3631	4191	3609
14	<i>Tyres^c in thous. units</i>	2012	39698	4026	3863	3977	3355
	w tym: of which:						
15	do pojazdów samochodowych ^d	2011	34388	2976	2811	3147	2783
16	<i>for motor vehicles^d</i>	2012	30724	3048	2953	2883	2437
17	do ciągników	2011	389	32,6	33,5	36,0	32,6
18	<i>for tractors</i>	2012	249	23,7	25,0	25,1	23,0
19	do maszyn i urządzeń rolniczych	2011	206	16,0	17,7	25,8	20,9
20	<i>for agricultural machinery and and equipment</i>	2012	191	19,9	22,0	27,2	22,2
21	Cement ^e w tys. t	2011	18993	609	840	1148	1723
22	<i>Cement^e in thous. t</i>	2012	15827	763	488	1267	1586
23	Stal surowa ^f w tys.t	2011	8776	658	673	717	803
24	<i>Crude steel^f in thous. t</i>	2012	8366	790	768	797	776
25	Wyroby walcowane na gorąco (bez	2011	7504	582	574	684	596
26	półwyrobów ^f w tys. t	2012	7561	677	676	689	646
	<i>Hot rolled products (excluding semi-finished products)^f in thous. t</i>						
27	Rury stalowe ^f w tys. t	2011	408	27,6	33,5	33,5	31,4
28	<i>Steel tubes^f in thous. t</i>	2012	369	28,3	34,0	34,5	31,3
29	Miedź rafinowana ^g w tys. t	2011	594	49,7	45,8	50,7	47,2
30	<i>Refined copper^g in thous. t</i>	2012	586	47,3	43,6	49,0	47,1
31	Aluminium ^h w t	2011	6075	540	1037	834	573
32	<i>Aluminium^h in tonnes</i>	2012	7370	624	401	291	603

^a Patrz uwagi ogólne ust.1. ^b W formach podstawowych. ^c Bez opon rowerowych, motorowerowych, motocyklowych oraz bieżnikowanych.^d hydraulicznego. ^f Dane ze specjalistycznych badań Ministerstwa Gospodarki. ^g Nieobrobiona plastycznie, niestopowa, z wyłączeniem spiekanych^a See general notes item 1. ^b In primary forms. ^c Excluding bicycle, moped, motorbike and retreaded tyres. ^d Including tyres for cars, lorries and buses.^g Unwrought, unalloyed, excluding rolled, extruded or forged sintered products. ^h Unwrought primary aluminium, technically pure.

Months								Lp. No.
V	VI	VII	VIII	IX	X	XI	XII	
29,3	26,0	30,1	30,6	29,2	33,1	29,8	30,0	1
27,5	24,0	0,1	17,4	32,8	30,0	33,6	34,7	2
27,1	23,1	23,1	24,5	27,0	26,3	22,7	15,7	3
21,4	25,2	0,6	14,9	28,2	23,2	26,1	22,2	4
21,7	22,0	21,8	22,5	19,7	24,4	19,9	21,3	5
20,9	19,0	0,8	19,6	22,8	25,4	21,9	21,5	6
1633	1354	764	814	1050	1924	2635	1425	7
2147	978	899	1159	1485	1708	1450	2339	8
7911	7285	6876	7932	8981	8145	8240	6827	9
7827	8161	9653	9450	9971	11154	9706	7951	10
4010	3571	2905	2576	3960	3854	3729	2752	11
4002	3820	2953	2872	3744	3764	3821	3022	12
3942	3636	3548	3136	3373	3504	3478	3109	13
3226	3089	3128	2819	3374	3591	2909	2341	14
3111	2958	2900	2480	2988	3125	2826	2272	15
2246	2298	2565	2330	2726	2966	2371	1902	16
37,4	35,7	18,4	32,5	35,7	34,1	35,8	24,5	17
25,7	21,6	11,8	13,2	25,1	23,6	20,4	11,1	18
20,9	23,2	15,0	20,4	17,1	13,0	8,4	7,6	19
26,0	26,8	11,3	5,7	8,2	8,5	7,7	4,9	20
1998	2037	1926	1955	1988	1922	1541	1187	21
1756	1664	1716	1626	1647	1558	1153	603	22
718	776	777	735	724	764	680	744	23
725	682	760	699	698	554	570	549	24
577	652	656	671	658	596	608	617	25
648	602	624	638	683	556	589	534	26
34,1	33,3	34,6	30,2	36,2	33,2	37,7	33,5	27
31,0	34,5	28,3	32,7	32,6	32,0	29,2	20,6	28
50,6	49,3	50,5	50,8	49,3	50,8	49,5	49,3	29
49,5	48,5	50,1	51,0	49,0	51,0	49,8	50,2	30
531	642	221	361	339	566	356	245	31
536	295	1055	1217	429	1090	420	409	32

d Obejmuje opony do samochodów osobowych, ciężarowych i autobusów. *e* Cement portlandzki, glinowy, żuźlowy i podobne rodzaje cementu wyrobów walcowanych, wytłaczanych, kutych. *h* Nieobrobione plastycznie, technicznie czyste- hutnicze.

e Portland cement, aluminous cement, slag cement and other hydraulic cement. *f* Data from specialized surveys of the Ministry of Economy.

TABL. 6. **PRODUKCJA WAŻNIEJSZYCH WYROBÓW WEDŁUG MIESIĘCY^a** (dok.)
PRODUCTION OF MAJOR PRODUCTS BY MONTHS^a (cont.)

Lp. No.	WYROBY PRODUCTS	Miesiące				
		I-XII	I	II	III	IV
1	Komputery ^b w tys. szt. 2011	4962	344	320	392	333*
2	Computers ^b in thous. units 2012	4520	403	339	407	361
3	Odbiorniki telewizyjne ^c w tys. szt. 2011	20674	2049	1804	1831	1714
4	Television receivers ^c in thous. units 2012	20480	1842	1639	1716	1573
5	Akumulatory ^d w tys. szt. 2011	5879	588	473	416	390
6	Accumulators ^d in thous. units 2012	6199	388	476	454	443
7	w tym do pojazdów samochodowych ^e 2011	5693	574	427	399	374
8	of which for motor vehicles ^e 2012	6033	373	457	439	430
9	Chłodziarki i zamrażarki ^{fg} w tys. szt. 2011	2066	127	137	166	161
10	Refrigerators and freezers ^{fg} in thous. units 2012	2220	129	144	163	168
11	Zmywarki do naczyń ^g w tys. szt. 2011	2966	232	277	259	243
12	Dish washing machines ^g in thous. units 2012	3110	262	283	279	279
13	Pralki automatyczne ^{gh} w tys. szt. 2011	4036	313	332	358	305
14	Automatic washing machines ^{gh} in thous. units 2012	4953	368	385	399	353
15	Odkurzacze ^g w tys. szt. 2011	1165	81,6	76,8	97,9	96,1
16	Vacuum cleaners ^g in thous. units 2012	931	75,2	68,8	68,5	54,1
17	Kuchnie gazowe z piekarnikiem ^g 2011	652	66,8	62,3	67,1	54,8
18	w tys. szt. 2012	623	36,7	60,2	63,2	53,7
	Gas stoves with oven ^g in thous. units					
19	Ciągniki rolnicze w szt. 2011	3661	240	277	213	302
20	Agricultural tractors in units 2012	3315	232	226	349	316
21	Samochody osobowe ⁱ w tys. szt. 2011	741	64,7	72,5	79,4	67,8
22	Passenger cars ⁱ in thous. units 2012	540	56,2*	60,0*	56,1*	45,6*
23	Pojazdy do transportu publicznego ^j w szt. 2011	5059	257	266	332	385
24	Public transport vehicles ^j in units 2012	3880	201	293	281	317
25	Samochody ciężarowe i ciągniki drogowe 2011	92064	6503	6917	8665	7146
26	do ciągnięcia naczep w szt. 2012	103923	8620*	9653*	8447*	8265*
	Lorries and road tractors for semi-trailers in units					
27	Wagony kolejowe towarowe w szt. 2011	5187	435	305	258	255
28	Railway wagons in units 2012	4876	273	474	499	543
29	Rowery ^k w tys. szt. 2011	881	62,2	72,0	111	84,5
30	Bicycles ^k in thous. units 2012	916	87,9	107	124	110
31	Energia elektryczna ^l w GW·h 2011	163548	14893	13855	14835	12833
32	Electricity ^l in GW·h 2012	161414	14953	14994	13928	12877

^a Patrz uwagi ogólne ust.1 ^b Maszyny cyfrowe do automatycznego przetwarzania danych z jednostkami wejścia i wyjścia (włączając komputery e Stosowane do uruchamiania silników tłokowych. ^f Łącznie z chłodziarko-zamrażarkami. ^g Typu domowego. ^h Włączając pralko-suszarki. do przewozu 10 osób i więcej. ^k Łącznie z dziećmi. ^l Dane dotyczą produkcji energii elektrycznej w elektrowniach zawodowych, niezależnych przez Ministerstwo Gospodarki i Urząd Regulacji Energetyki.

^a See general notes item 1. ^b Digital automatic data processing machines with input/output units (including desktop PCs, laptops, notebooks, combined refrigerators-freezers. ^g Of the household type. ^h Including machines which both wash and dry. ⁱ Excluding motor caravans, snowmobiles, ^l Data cover production of electricity and include production in public plants, independent plants and autoproducing plants; data come from Office.

Months								Lp. No.
V	VI	VII	VIII	IX	X	XI	XII	
359	333	441	287	363	419	398	452	1
323	364	444	308	318	435	385	388	2
1735	1398	936	1323	1695	2093	2557	1638	3
1671	1366	1177	1535	1841	2341	2337	1442	4
405	448	386	471	634	620	537	510	5
453	444	526	435	613	722	684	561	6
392	435	374	459	624	609	527	499	7
440	431	513	425	599	709	667	550	8
165	175	186	139	170	126	115	79,1	9
203	217	206	205	239	237	196	111	10
234	251	216	196	295	300	248	216	11
271	253	269	208	274	274	255	202	12
296	325	315	336	403	389	384	280	13
392	399	403	413	506	534	464	337	14
89,7	75,0	69,6	105	122	132	111	84,7	15
57,0	84,5	47,6	82,6	89,0	117	111	75,8	16
59,7	43,3	49,5	41,8	54,5	66,6	52,6	32,6	17
44,4	46,0	54,4	37,5	57,1	72,6	60,3	37,4	18
369	332	309	198	318	283	309	235	19
372	330	369	228	318	243	180	152	20
68,7	67,6	61,9	36,3	62,3	56,0	53,9	49,1	21
46,5*	49,5*	43,9*	27,4*	44,4*	44,5	38,4	29,5	22
445	463	286	433	534	553	644	470	23
372	352	268	267	377	340	451	421	24
6912	7452	4547	8176	9366	10930	7684	7766	25
8430*	8691*	9408*	5830*	9059*	9601	9758	8161	26
193	432	432	416	363	413	697	1011	27
378	369	459	269	441	349	299	523	28
76,0	70,6	44,1	31,8	43,4	42,4	45,3	52,1	29
93,4	75,4	43,3	40,5	41,3	66,2	67,2	47,1	30
13038	12390	12514	12876	12995	14127	14312	14880	31
12392	12423	12414	12562	12492*	13774	13962	14643	32

osobiste, laptopy, notebooki, palmtopy itp.). c Łącznie z monitorami ekranowymi; z wyjątkiem stosowanych do komputerów. d Kwasowo-olowiowe. i Z wyłączeniem samochodów kempingowych, pojazdów śniegowych, do golfu i podobnych. j Wyposażone w silniki spalinowe tłokowe; i przemysłowych; pochodzą ze specjalistycznych badań (obejmujących jednostki bez względu na liczbę pracujących) prowadzonych

palmtop organizers ect.). c Including monitors; excluding used for computers. d Lead-acid. e Used for starting piston engines. f Including golf cars and similar vehicles. j With piston engine; for transport of 10 or more persons. k Including children bicycles.

specialized surveys (including all units, regardless of the number of employees) conducted by the Ministry of Economy and the Energy Regulatory

TABL. 7. PODSTAWOWE DANE O PRZEMYŚLE WEDŁUG KWARTAŁÓW I SEKCJI
BASIC DATA CONCERNING INDUSTRY BY QUARTERS AND SECTIONS

WYSZCZEGÓLNIENIE SPECIFICATION <i>a - analogiczny okres roku poprzedniego = 100 corresponding period of previous year = 100</i>	2011	2012			
	kwartały <i>quarters</i>				
	I-IV	I	I-II	I-III	I-IV

a - analogiczny okres roku poprzedniego = 100
corresponding period of previous year = 100

OGÓŁEM
TOTAL

Produkcja sprzedana :					
<i>Sold production :</i>					
w cenach bieżących w mln zł	1094654,5	281468,5	566918,4	849170,8	1138861,2
<i>in current prices in mln zł</i> <i>a</i>	115,8	110,8	109,0	106,6	104,0
w cenach stałych (niewyrównana sezonowo)	107,7	104,9	103,8	102,5	101,0
<i>in constant prices (seasonally un-adjusted)</i> <i>a</i>					
Wskaźniki cen produkcji sprzedanej przemysłu	107,6	106,1	105,4	104,5	103,3
<i>Price indices of sold production of industry</i> <i>a</i>					
Przeciętne zatrudnienie w tys.	2494,5	2478,0	2475,2	2473,2	2470,5
<i>Average paid employment in thous.</i> <i>a</i>	102,1	99,5	99,3	99,2	99,0
Wydajność pracy ¹					
<i>Labour productivity¹</i>					
w cenach bieżących w tys. zł	438,8	113,6	229,0	343,3	461,0
<i>in current prices in thous. zł</i> <i>a</i>					
w cenach stałych	105,5	105,4	104,5	103,3	102,0
<i>in constant prices</i> <i>a</i>					
Przeciętne miesięczne wynagrodzenia brutto w zł	3679,42	3744,00	3761,58	3766,46	3836,97
<i>Average monthly gross wages and salaries in zł</i> <i>a</i>	105,5	106,6	105,1	104,2	104,3
w tym bez wypłat z zysku	3667,04	3742,79	3743,83	3751,85	3824,93
<i>of which excluding payments from profit</i> <i>a</i>	105,3	106,5	104,9	104,3	104,3

GÓRNICTWO I WYDOBYWANIE
MINING AND QUARRYING

Produkcja sprzedana :					
<i>Sold production :</i>					
w cenach bieżących w mln zł	59103,1	13919,7	28023,1	42138,9	56437,2
<i>in current prices in mln zł</i> <i>a</i>	118,0	101,7	96,6	95,2	95,5
w cenach stałych (niewyrównana sezonowo)	102,7	94,1	92,9	93,3	94,4
<i>in constant prices (seasonally un-adjusted)</i> <i>a</i>					
Wskaźniki cen produkcji sprzedanej przemysłu	116,8	105,8	102,5	100,8	99,7
<i>Price indices of sold production of industry</i> <i>a</i>					
Przeciętne zatrudnienie w tys.	167,8	170,6	170,9	170,9	170,7
<i>Average paid employment in thous.</i> <i>a</i>	95,5	101,8	101,9	102,1	101,7
Wydajność pracy ¹					
<i>Labour productivity¹</i>					
w cenach bieżących w tys. zł	352,2	81,6	164,0	246,6	330,6
<i>in current prices in thous. zł</i> <i>a</i>					
w cenach stałych	107,5	92,4	91,2	91,4	92,8
<i>in constant prices</i> <i>a</i>					
Przeciętne miesięczne wynagrodzenia brutto w zł	6403,38	5832,17	6124,48	6056,41	6646,88
<i>Average monthly gross wages and salaries in zł</i> <i>a</i>	109,2	105,2	104,6	102,2	103,8
w tym bez wypłat z zysku	6334,25	5832,17	5920,58	5920,41	6544,75
<i>of which excluding payments from profit</i> <i>a</i>	108,0	105,2	101,2	101,5	103,3

¹ Mierzona produkcją sprzedaną na 1 zatrudnionego.

¹ Measured by sold production per 1 paid employee.

TABL. 7. PODSTAWOWE DANE O PRZEMYŚLE WEDŁUG KWARTAŁÓW I SEKCJI (cd.)
BASIC DATA CONCERNING INDUSTRY BY QUARTERS AND SECTIONS (cont.)

WYSZCZEGÓLNIENIE SPECIFICATION	2011	2012			
	kwartały <i>quarters</i>				
	I-IV	I	I-II	I-III	I-IV

a - analogiczny okres roku poprzedniego = 100
corresponding period of previous year = 100

PRZETWÓRSTWO PRZEMYSŁOWE
MANUFACTURING

Produkcja sprzedana :					
<i>Sold production :</i>					
w cenach bieżących w mln zł	916951,4	232410,4	475383,8	716277,9	957354,8
<i>in current prices in mln zł</i> <i>a</i>	116,9	111,8	109,9	107,4	104,4
w cenach stałych (niewyrównana sezonowo)	108,3	105,4	104,4	103,0	101,3
<i>in constant prices (seasonally un-adjusted)</i>					
Wskaźniki cen produkcji sprzedanej przemysłu	107,5	106,4	105,5	104,5	103,2
<i>Price indices of sold production of industry</i>					
Przeciętne zatrudnienie w tys.	2064,6	2049,0	2047,3	2046,7	2045,3
<i>Average paid employment in thous.</i> <i>a</i>	102,6	99,4	99,2	99,2	99,1
Wydajność pracy ¹					
<i>Labour productivity¹</i>					
w cenach bieżących w tys. zł	444,1	113,4	232,2	350,0	468,1
<i>in current prices in thous. zł</i>					
w cenach stałych	105,6	106,0	105,2	103,8	102,2
<i>in constant prices</i>					
Przeciętne miesięczne wynagrodzenia brutto w zł	3319,07	3421,84	3439,17	3447,25	3465,96
<i>Average monthly gross wages and salaries in zł</i> <i>a</i>	105,5	106,7	105,4	104,7	104,4
w tym bez wypłat z zysku	3314,92	3420,59	3435,56	3443,05	3461,86
<i>of which excluding payments from profit</i> <i>a</i>	105,4	106,7	105,4	104,7	104,4

WYTWARZANIE I ZAOPATRYWANIE W ENERGIĘ ELEKTRYCZNĄ, GAZ, PARĘ WODNĄ I GORĄCĄ WODĘ^Δ
ELECTRICITY, GAS, STEAM AND AIR CONDITIONING SUPPLY

Produkcja sprzedana :					
<i>Sold production :</i>					
w cenach bieżących w mln zł	95135,4	29291,7	51546,7	72663,7	100718,5
<i>in current prices in mln zł</i> <i>a</i>	105,6	108,1	108,3	107,0	105,9
w cenach stałych (niewyrównana sezonowo)	102,0	104,4	103,0	101,5	100,3
<i>in constant prices (seasonally un-adjusted)</i>					
Wskaźniki cen produkcji sprzedanej przemysłu	103,5	103,6	105,4	105,6	105,7
<i>Price indices of sold production of industry</i>					
Przeciętne zatrudnienie w tys.	153,0	148,3	146,6	145,3	144,0
<i>Average paid employment in thous.</i> <i>a</i>	102,2	96,0	95,2	94,7	94,1

¹ Mierzona produkcją sprzedaną na 1 zatrudnionego.

¹ Measured by sold production per 1 paid employee.

TABL. 7. PODSTAWOWE DANE O PRZEMYŚLE WEDŁUG KWARTAŁÓW I SEKCJI (dok.)
BASIC DATA CONCERNING INDUSTRY BY QUARTERS AND SECTIONS (cont.)

WYSZCZEGÓLNIENIE SPECIFICATION	2011	2012			
	kwartały <i>quarters</i>				
	I-IV	I	I-II	I-III	I-IV

*a - analogiczny okres roku poprzedniego = 100
corresponding period of previous year = 100*

**WYTWARZANIE I ZAOPATRYWANIE W ENERGIĘ ELEKTRYCZNĄ, GAZ, PARĘ WODNĄ
I GORĄCĄ WODĘ^Δ (DOK.)
ELECTRICITY, GAS, STEAM AND AIR CONDITIONING SUPPLY (CONT.)**

Wydajność pracy ¹ <i>Labour productivity¹</i>					
w cenach bieżących w tys. zł <i>in current prices in thous. zł</i>	621,8	197,5	351,6	500,1	699,4
w cenach stałych <i>a</i> <i>in constant prices</i>	99,8	108,8	108,2	107,2	106,6
Przeciętne miesięczne wynagrodzenia brutto w zł <i>Average monthly gross wages and salaries in zł</i>	5635,27	5943,00	5644,96	5694,93	5900,93
..... <i>a</i>	106,0	108,1	104,1	104,1	104,7
w tym bez wypłat z zysku <i>of which excluding payments from profit</i>	5573,06	5942,68	5642,04	5673,33	5879,78
..... <i>a</i>	105,9	108,2	106,2	105,3	105,5

**DOSTAWA WODY; GOSPODAROWANIE ŚCIEKAMI I ODPADAMI; REKULTYWACJA^Δ
WATER SUPPLY; SEWERAGE WASTE MANAGEMENT AND REMEDIATION ACTIVITIES**

Produkcja sprzedana : <i>Sold production :</i>					
w cenach bieżących w mln zł <i>in current prices in mln zł</i>	23464,5	5846,7	11964,8	18090,3	24350,7
..... <i>a</i>	112,6	108,4	106,4	104,3	103,8
w cenach stałych (niewyrównana sezonowo) <i>a</i> <i>in constant prices (seasonally un-adjusted)</i>	106,7	103,5	102,1	100,5	100,1
Wskaźniki cen produkcji sprzedanej przemysłu <i>a</i> <i>Price indices of sold production of industry</i>	105,5	104,8	104,6	104,1	103,9
Przeciętne zatrudnienie w tys. <i>Average paid employment in thous.</i>	109,0	110,0	110,2	110,3	110,5
..... <i>a</i>	104,8	102,5	102,3	101,4	101,3
Wydajność pracy ¹ <i>Labour productivity¹</i>					
w cenach bieżących w tys. zł <i>in current prices in thous. zł</i>	215,3	53,2	108,6	164,0	220,4
w cenach stałych <i>a</i> <i>in constant prices</i>	101,8	101,0	99,8	99,1	98,8
Przeciętne miesięczne wynagrodzenia brutto w zł <i>Average monthly gross wages and salaries in zł</i>	3565,27	3540,32	3579,94	3602,17	3674,09
..... <i>a</i>	103,9	104,4	103,4	102,9	103,1
w tym bez wypłat z zysku <i>of which excluding payments from profit</i>	3554,21	3536,90	3568,46	3591,59	3666,16
..... <i>a</i>	104,0	104,4	103,6	103,0	103,1

¹ Mierzona produkcją sprzedaną na 1 zatrudnionego.

¹ Measured by sold production per 1 paid employee.

TABL. 8. RELACJE FINANSOWE W PRZEMYŚLE WEDŁUG KWARTAŁÓW I SEKCJI
FINANCIAL RELATIONS IN INDUSTRY BY QUARTERS AND SECTIONS

WYSZCZEGÓLNIENIE SPECIFICATION	2011	2012			
		kwartały quarters			
	I-IV	I	I-II	I-III	I-IV
OGÓŁEM TOTAL					
Wskaźnik poziomu kosztów w %: Cost level indicator in %:					
z całokształtu działalności from total activity	92,8	92,9	93,3	93,6	94,4
ze sprzedaży produktów, towarów i materiałów from the sale of products, goods and materials	93,0	93,2	93,6	93,8	94,1
Udział w kosztach ogółem w %: Share in total costs of:					
kosztów materiałowych z energią material costs including energy	62,9	64,4	63,7	63,3	62,7
wynagrodzeń wages and salaries	10,3	9,8	9,9	10,0	10,2
usług obcych external services	12,5	11,6	12,0	12,3	12,6
Wynik finansowy w mln zł: Financial result in mln zł:					
brutto gross	88299,6	22296,2	42054,0	59805,1	70598,8
netto net	74037,5	18432,2	35413,4	50071,0	58863,4
Wskaźnik rentowności obrotu brutto w % Profitability rate of gross turnover in %	7,3	7,1	6,7	6,4	5,6
Wskaźnik rentowności obrotu netto w % Profitability rate of net turnover in %	6,1	5,8	5,7	5,3	4,7
Wskaźnik płynności finansowej I stopnia w % Financial liquidity ratio of the first degree in %	39,4	34,4	32,9	30,9	32,3
Wskaźnik płynności finansowej II stopnia w % Financial liquidity ratio of the second degree in %	107,0	105,5	100,5	100,9	99,9
Wynik finansowy brutto na 1 zatrudnionego w zł Gross financial result per paid employee in zł	44681,8	11409,3	21325,3	30324,3	35813,7
GÓRNICTWO I WYDOBYWNIE MINING AND QUARRYING					
Wskaźnik poziomu kosztów w %:..... Cost level indicator in %:					
z całokształtu działalności from total activity	71,0	80,4	81,0	82,9	85,9
ze sprzedaży produktów, towarów i materiałów from the sale of products, goods and materials	74,3	73,9	77,7	79,6	82,6
Udział w kosztach ogółem w %: Share in total costs of:					
kosztów materiałowych z energią material costs including energy	30,1	31,1	30,5	30,0	28,9
wynagrodzeń wages and salaries	29,2	25,8	26,6	26,4	28,0
usług obcych external services	19,3	16,8	17,6	18,1	18,0
Wynik finansowy w mln zł: Financial result in mln zł:					
brutto gross	18721,3	2857,3	5598,8	7617,7	8483,3
netto net	15272,5	2248,7	4322,9	5753,5	6432,0
Wskaźnik rentowności obrotu brutto w % Profitability rate of gross turnover in %	29,0	19,6	19,0	17,1	14,1

TABL. 8. RELACJE FINANSOWE W PRZEMYŚLE WEDŁUG KWARTAŁÓW I SEKCJI (cd.)
FINANCIAL RELATIONS IN INDUSTRY BY QUARTERS AND SECTIONS (cont.)

WYSZCZEGÓLNIENIE SPECIFICATION	2011	2012			
	kwartały quarters				
	I-IV	I	I-II	I-III	I-IV
GÓRNICtwo I WYDOBYWANIE (dok.) MINING AND QUARRYING (cont.)					
Wskaźnik rentowności obrotu netto w % Profitability rate of net turnover in %	23,6	15,4	14,7	12,9	10,7
Wskaźnik płynności finansowej I stopnia w % Financial liquidity ratio of the first degree in %	142,2	76,1	53,4	40,3	32,6
Wskaźnik płynności finansowej II stopnia w % Financial liquidity ratio of the second degree in %	187,6	123,6	87,5	85,1	73,7
Wynik finansowy brutto na 1 zatrudnionego w zł Gross financial result per paid employee in zł	114742,9	17349,2	33965,8	46213,7	51607,2
PRZETWÓRSTWO PRZEMYSŁOWE MANUFACTURING					
Wskaźnik poziomu kosztów w %: Cost level indicator in %:					
z całokształtu działalności from total activity	95,1	94,4	94,9	94,9	95,6
ze sprzedaży produktów, towarów i materiałów from the sale of products, goods and materials	94,5	95,2	95,0	95,1	95,5
Udział w kosztach ogółem w %: Share in total costs of:					
kosztów materiałowych z energią material costs including energy	67,8	69,3	68,6	68,2	67,9
wynagrodzeń wages and salaries	8,8	8,7	8,7	8,7	8,8
usług obcych external services	10,7	9,8	10,2	10,4	10,7
Wynik finansowy w mln zł: Financial result in mln zł:					
brutto gross	46259,2	13688,7	25100,2	37657,1	43876,7
netto net	38997,2	11504,3	21372,4	32077,6	37269,3
Wskaźnik rentowności obrotu brutto w %..... Profitability rate of gross turnover in %	4,9	5,6	5,1	5,1	4,4
Wskaźnik rentowności obrotu netto w % Profitability rate of net turnover in %	4,1	4,7	4,4	4,3	3,8
Wskaźnik płynności finansowej I stopnia w % Financial liquidity ratio of the first degree in %	27,1	25,9	25,3	25,6	27,7
Wskaźnik płynności finansowej II stopnia w % Financial liquidity ratio of the second degree in %	96,6	99,5	98,1	98,8	97,4
Wynik finansowy brutto na 1 zatrudnionego w zł Gross financial result per paid employee in zł	29267,8	8759,8	15874,9	23795,4	27716,4
WYTWARZANIE I ZAOPATRYWANIE W ENERGIĘ ELEKTRYCZNĄ, GAZ, PARĘ WODNĄ I GORĄCĄ WODĘ ^Δ ELECTRICITY, GAS, STEAM AND AIR CONDITIONING SUPPLY					
Wskaźnik poziomu kosztów w %: Cost level indicator in %:					
z całokształtu działalności from total activity	87,9	89,5	88,9	90,2	91,0
ze sprzedaży produktów, towarów i materiałów from the sale of products, goods and materials	90,9	89,2	90,7	91,5	89,9
Udział w kosztach ogółem w %: Share in total costs of:					
kosztów materiałowych z energią material costs including energy	41,3	46,4	43,9	42,2	41,2
wynagrodzeń wages and salaries	12,0	9,3	10,2	10,7	11,1
usług obcych external services	23,8	22,2	23,5	24,5	24,8

TABL. 8. RELACJE FINANSOWE W PRZEMYŚLE WEDŁUG KWARTAŁÓW I SEKCJI (dok.)
FINANCIAL RELATIONS IN INDUSTRY BY QUARTERS AND SECTIONS (cont.)

WYSZCZEGÓLNIENIE SPECIFICATION	2011	2012			
	I-IV	kwartały quarters			
		I	I-II	I-III	I-IV
WYTWARZANIE I ZAOPATRYWANIE W ENERGIĘ ELEKTRYCZNĄ, GAZ, PARĘ WODNĄ I GORĄCĄ WODĘ^Δ (dok.) ELECTRICITY, GAS, STEAM AND AIR CONDITIONING SUPPLY (cont.)					
Wynik finansowy w mln zł: <i>Financial result in mln zł:</i>					
brutto	21968,8	5474,2	10618,4	13347,2	16878,8
gross					
netto	18732,7	4487,4	9138,9	11304,3	14111,9
net					
Wskaźnik rentowności obrotu brutto w %	12,1	10,5	11,1	9,8	9,0
<i>Profitability rate of gross turnover in %</i>					
Wskaźnik rentowności obrotu netto w %	10,3	8,6	9,6	8,3	7,5
<i>Profitability rate of net turnover in %</i>					
Wskaźnik płynności finansowej I stopnia w %	71,6	65,1	63,2	54,8	51,7
<i>Financial liquidity ratio of the first degree in %</i>					
Wskaźnik płynności finansowej II stopnia w %	135,2	128,9	114,1	113,7	118,8
<i>Financial liquidity ratio of the second degree in %</i>					
Wynik finansowy brutto na 1 zatrudnionego w zł	149696,2	38675,1	75757,6	96121,6	122784,1
<i>Gross financial result per paid employee in zł</i>					
DOSTAWA WODY; GOSPODAROWANIE ŚCIEKAMI I ODPADAMI; REKULTYWACJA^Δ WATER SUPPLY; SEWERAGE WASTE MANAGEMENT AND REMEDIATION ACTIVITIES					
Wskaźnik poziomu kosztów w %:					
<i>Cost level indicator in %:</i>					
z całokształtu działalności	94,3	95,1	93,7	93,3	94,2
<i>from total activity</i>					
ze sprzedaży produktów, towarów i materiałów	95,0	96,2	95,1	94,6	95,3
<i>from the sale of products, goods and materials</i>					
Udział w kosztach ogółem w %:					
<i>Share in total costs of:</i>					
kosztów materiałowych z energią	29,7	30,3	29,9	29,3	29,0
<i>material costs including energy</i>					
wynagrodzeń	21,2	20,2	20,6	20,9	21,2
<i>wages and salaries</i>					
usług obcych	20,2	17,2	18,4	19,4	20,0
<i>external services</i>					
Wynik finansowy w mln zł: <i>Financial result in mln zł:</i>					
brutto	1350,2	276,0	736,6	1183,1	1360,0
gross					
netto	1035,1	191,8	579,2	935,6	1050,2
net					
Wskaźnik rentowności obrotu brutto w %	5,8	4,9	6,4	6,7	5,8
<i>Profitability rate of gross turnover in %</i>					
Wskaźnik rentowności obrotu netto w %	4,4	3,4	5,0	5,3	4,5
<i>Profitability rate of net turnover in %</i>					
Wskaźnik płynności finansowej I stopnia w %	78,0	87,5	92,6	92,7	82,2
<i>Financial liquidity ratio of the first degree in %</i>					
Wskaźnik płynności finansowej II stopnia w %	146,3	165,8	171,9	171,1	151,6
<i>Financial liquidity ratio of the second degree in %</i>					
Wynik finansowy brutto na 1 zatrudnionego w zł	15751,6	3235,3	8575,7	13764,9	15745,9
<i>Gross financial result per paid employee in zł</i>					

TABL. 9. PRODUKCJA WAŻNIEJSZYCH WYROBÓW W 2012 R.
PRODUCTION OF MAJOR PRODUCTS IN 2012

WYROBY	W liczbach bezwzględ- nych <i>In absolute numbers</i>	2012 (2011=100)	PRODUCTS
Węgiel kamienny ^a w tys. t	79 565	104,0	Hard coal ^a in thous. t
Węgiel brunatny ^a w tys. t	64 207	102,0	Lignite ^a in thous. t
Oleje ropy naftowej i oleje otrzymywane z minerałów bitumicznych, surowe w tys. t	669	109,0	Petroleum oils and oils obtained from bituminous minerals, crude in thous. t
Gaz ziemny w stanie ciekłym lub gazowym w hm ³	5 751	99,0	Natural gas in liquid or gas state in hm ³
Rudy i koncentraty miedzi w tys. t	33 587	101,0	Copper ores and concentrates in thous. t
Siarka ^b (w przeliczeniu na 100%) w tys. t	676	103,0	Sulphur ^b (in terms of 100%) in thous. t
Sól kamienna ^c w tys. t	782	64,0	Rock salt ^c in thous. t
Produkty uboju ^d wliczane do wydajności poubojowej w tys. t:			Slaughter products ^d included slaughter capacity in thous. t:
bydła i cieląt	178	95,0	cattle and calves
trzody chlewnej	778	95,0	pigs
Mięso drobiowe w tys. t	1 630	113,0	Poultry meat in thous. t
Wędliny bez drobiowych w tys. t	720	97,0	Cured meat products excluding cured poultry meat in thous. t
Konserwy i przetwory z mięsa ^e w tys. t:			Canned meat and meat products ^e in thous. t:
konserwy drobiowe	38,0	105,0	canned poultry meat
konserwy wieprzowe	102	106,0	canned pig meat
Ryby morskie mrożone w tys. t	56,0	158,0	Frozen sea fish in thous. t
Filety z ryb morskich, mrożone w tys. t	25,0	106,0	Frozen fish fillets from sea fish in thous. t
Soki z owoców i warzyw w tys. hl	6 835	116,0	Fruit and vegetable juice in thous.hl
Margaryna i produkty do smarowania ^f w tys.t	404	106,0	Margarine and spreads ^f in thous. t
Mleko płynne przetworzone ^g w tys. hl	26 345	101,0	Processed liquid milk ^g in thous.hl
Mleko i śmietana w postaci stałej w tys. t	149	103,0	Milk and cream powder in thous. t
Masło ^h w tys. t	173	103,0	Butter ^h in thous. t
Sery podpuszczkowe dojrzewające w tys. t	306	112,0	Rennet ripening cheese in thous. t
Ser świeży niedojrzewający i twaróg w tys. t	377	102,0	Unripened fresh cheese and curd in thous. t
Jogurt ⁱ w tys. hl	4 644	96,0	Yogurt ⁱ in thous. hl
Mąka pszenna w tys. t	1 503	106,0	Wheat flour in thous. t
Mąka żytnia w tys. t	138	98,0	Rye flour in thous. t
Kasze, mączki z pszenicy w t	26 825	157,0	Wheat groats and pellets in t
Kasze i grysiki jęczmienne w t	15 794	65,0	Barley groats in t
Makaron w tys. t	150	100,0	Pasta in thous. t
Czekolada i wyroby czekoladowe w tys. t	337	111,0	Chocolate and chocolate confectionery in thous.t

^a Z wyłączeniem brykietów i podobnych paliw stałych. ^b Rodzima z wydobywania. ^c Z wyłączeniem soli odpowiedniej do spożycia przez ludzi. ^d Ubój przemysłowy; w wadze poubojowej ciepłej; obejmuje mięso, tłuszcze, podroby oraz części niejadalne (odpadki). ^e Włączając szynki i łopatki konserwowe. ^f O obniżonej lub niskiej zawartości tłuszczu, z wyłączeniem płynnej margaryny. ^g Łącznie z mlekiem przerzutowym do dalszej produkcji. ^h Łącznie z pozostałymi tłuszczami do smarowania. ⁱ Łącznie z jogurtem w postaci stałej.

^a Excluding coal briquettes and similar solid fuels. ^b Native from mining. ^c Excluding salt suitable for human consumption. ^d Industrial slaughter; in post-slaughter warm weight; including meat, fats, offal and animal parts unfit for human consumption. ^e Including canned hams and shoulders. ^f Reduced and low fat, excluding liquid margarine. ^g Including milk for further processing. ^h Including other dairy spreads ⁱ Including yogurt in solid forms.

TABL. 9. PRODUKCJA WAŻNIEJSZYCH WYROBÓW W 2012 R. (cd.)

PRODUCTION OF MAJOR PRODUCTS IN 2012 (cont.)

WYROBY	W liczbach bezwzględ- nych <i>In absolute numbers</i>	2012 (2011=100)	PRODUCTS
Sól kamienna odpowiednia do spożycia przez ludzi w t	9 999	50,0	Rock salt suitable for human consumption in t
Sól warzona odpowiednia do spożycia przez ludzi w t	251 809	92,0	Evaporated salt suitable for human consumption in t
Wódka czysta ^a (w przeliczeniu na 100%) w tys. hl	1 030	100,0	Vodka ^a (in terms of 100%) in thous. hl
Wina owocowe w tys. hl	904	89,0	Fruit wines in thous. hl
Piwo otrzymywane ze słodu ^b w tys. hl	39 294	104,0	Beer from malt ^b in thous. hl
Papierosy z tytoniu lub mieszanek tytoniu z jego namiastkami w mln szt.	156 374	104,0	Cigarettes containing tobacco or mixtures of tobacco and tobacco substitutes in mln units
Przędza bawełniana nieczesana, tkacka (z wyłączeniem dywanowej) ^c w t	536	74,0	Cotton yarn of uncombed fibres, for woven fabrics (excluding for carpets) ^c in t
Tkaniny bawełniane o masie powierzchniowej nie większej niż 200 g/m ² , z wyłączeniem gazy, drelichów i kolorowo tkanych w tys. m ²	11 595	64,0	Woven fabrics of cotton not of yarns of different colours weighing less than 200 g/m ² excluding gauze, denim in thous. m ²
Tkaniny bawełniane o masie powierzchniowej większej niż 200 g/m ² , włączając drelich w tys. m ²	481	67,0	Woven fabrics of cotton of yarns weighing more than 200 g/m ² including denim in thous. m ²
Tkaniny z przędzy z syntetycznych i sztucznych włókien ciągłych w tys. m ²	125 276	98,0	Woven fabrics of synthetic filament yarns and artificial filament yarns in thous. m ²
Bielizna pościelowa w tys. szt.	16 021	90,0	Bed linen in thous. units
Dywany ^d w tys. m ²	6 674	105,0	Carpets ^d in thous. m ²
Chodniki ^d w tys. m ²	2 553	90,0	Floor mats ^d in thous. m ²
Wykładziny ^d w tys. m ²	1 131	100,0	Floor coverings ^d in thous. m ²
Odzież wierzchnia inna niż z dzianin w szt.:			Outerwear of textile fabrics, not knitted in units:
płaszcze i podobne artykuły męskie lub chłopięce ^e	478	76,0	men's or boys' overcoats and other similar articles ^e
garnitury i zestawy odzieżowe męskie lub chłopięce	1 121	86,0	men's or boys' suits and ensembles
spodnie, ogrodniczki, bryczesy i szorty męskie lub chłopięce	5 136	94,0	men's or boys' trousers, overalls, breeches and shorts
płaszcze i podobne artykuły damskie lub dziewczęce ^e ...	441	92,0	women's or girls' overcoats and other similar articles ^e
garsonki i zestawy odzieżowe damskie lub dziewczęce	291	185,0	women's or girls' suits and ensembles
żakiety damskie lub dziewczęce	1 166	98,0	women's or girls' jackets
sukienki, spódnice i spódnico-spodnie damskie lub dziewczęce	2 307	91,0	women's or girls' dresses, skirts and culottes
spodnie, ogrodniczki, bryczesy i szorty damskie lub dziewczęce	2 594	75,0	women's or girls' trousers, overalls, breeches and shorts
Bielizna, inna niż z dzianin w tys. szt.:			Underwear of textile fabrics not knitted in thous. units:
koszule męskie lub chłopięce	2 450	92,0	men's or boys' shirts
bluzy, koszule i bluzki koszulowe damskie lub dziewczęce	2 593	97,0	women's or girls' blouses, shirts and shirt-blouses

^a O objętościowej mocy alkoholu 45,4% i mniej. ^b O objętościowej mocy alkoholu powyżej 0,5%. ^c Niepakowana do sprzedaży detalicznej.

^d Wiązane, tkane, igłowe oraz gdzie indziej niesklasyfikowane. ^e Włączając płaszcze przeciwdeszczowe, kurtki, peleryny, skafandry i wiatróvky.

^a Of an alcoholic strength of 45,4% and less. ^b Of an alcoholic strength more than 0,5%. ^c Not packaged for retail sale.

^d Tufted, knotted, needlefelt and not elsewhere classified. ^e Including raincoats, anoraks, wind-jakets and wind-cheaters.

TABL. 9. PRODUKCJA WAŻNIEJSZYCH WYROBÓW W 2012 R. (cd.)

PRODUCTION OF MAJOR PRODUCTS IN 2012 (cont.)

WYROBY	W liczbach bezwzględ- nych <i>In absolute numbers</i>	2012 (2011=100)	PRODUCTS
Rajstopy i trykoty w tys. szt.	119 177	80,0	<i>Panty hose and tights in thous. units</i>
Skóry bydlęce wyprawiane lub skóry zwierząt jednokopytnych wyprawiane, bez sierści w t	9 021	88,0	<i>Leather, of bovine animals or of equine animals, without hair in t.</i>
Obuwie (łącznie z gumowym) w tys. par	29 240	92,0	<i>Footwear (including rubber) in thous. pairs</i>
w tym obuwie z wierzchami wykonanymi ze skóry ^a	7 616	92,0	<i>of which footwear with leather uppers^a</i>
Tarcica ogółem w dam ³	2 592	101,0	<i>Sawnwood in dam³</i>
w tym iglasta	2 350	102,0	<i>of which coniferous sawnwood</i>
Płyty wiórowe i podobne płyty z drewna lub materiałów drewnopochodnych w dam ³	4 869	99,0	<i>Particle board and similar board of wood or other ligneous materials in dam³</i>
Płyty pilśniowe z drewna lub materiałów drewnopochodnych w tys. m ²	501 914	105,0	<i>Fibreboards of wood or other ligneous materials in thous. m²</i>
Okleiny w tys. m ²	22 018	87,0	<i>Veneers in thous. m²</i>
Okna i drzwi, ościeżnice i progi, z drewna w tys. m ²	12 851	103,0	<i>Windows and doors, their frames and thresholds, of wood in thous. m²</i>
Masa celulozowa drzewna, sodowa lub siarczanowa, inna niż do przerobu chemicznego w tys. t	868	97,0	<i>Soda or sulphate chemical wood-pulp other than for dissolving grades in thous. t</i>
Papier gazetowy w zwojach lub arkuszach w tys. t	149	101,0	<i>Newsprint in rolls or sheets in thous. t</i>
Tektura falista w tys. t	1 568	111,0	<i>Corrugated paperboard in thous. t</i>
Pudełka i pudła z papieru lub tektury ^b w tys. t	1 607	107,0	<i>Cartons, boxes and cases of paper and paperboard^b in thous. t</i>
Koks ^c w tys. t	8 743	95,0	<i>Coke^c in thous. t</i>
Benzyna silnikowa ^d w tys. t	4 028	103,0	<i>Motor gasoline in thous. t</i>
Oleje napędowe ^e w tys. t	10 871	102,0	<i>Diesel oils^e in thous. t</i>
Oleje opałowe ^f w tys. t	5 783	114,0	<i>Fuel oils^f in thous. t</i>
Oleje silnikowe w tys. t	59,0	99,0	<i>Motor oils in thous. t</i>
Kwas siarkowy w przeliczeniu na 100% w tys. t	1 693	90,0	<i>Sulphic acid in terms of 100% in thous. t</i>
Oleum w przeliczeniu na 100% H ₂ SO ₄ w tys. t	217	99,0	<i>Oleum in terms of 100% H₂SO₄ in thous. t</i>
Wodorotlenek sodu stały (soda kaustyczna), w przeliczeniu na 96% NaOH w tys. t	75,0	135,0	<i>Sodium hydroxide (caustic soda), solid in terms of 96% NaOH in thous. t</i>
Wodorotlenek sodu w roztworze wodnym (ług sodowy lub ciekła soda kaustyczna) w przeliczeniu na 96% NaOH w tys. t	309	104,0	<i>Sodium hydroxide in aqueous solution (soda lye or liquid soda) in terms of 96% NaOH in thous. t</i>
Węglan sodu w przeliczeniu na 100% w tys. t	1 116	105,0	<i>Disodium carbonate in terms of 100% in thous. t</i>
Etylen w tys. t	453	82,0	<i>Ethylene in thous. t</i>
Propylen w tys. t	326	91,0	<i>Propylene in thous. t</i>
Fenol w t	34 611	85,0	<i>Phenol in t</i>

a Z wyłączeniem obuwia sportowego, obuwia z metalowym noskiem ochronnym oraz obuwia specjalnego różnego typu; łącznie z obuwem ze spodem z drewna. b Z tektury falistej i niefalistej. c Łącznie z półkoksem z węgla kamiennego, lignitu lub torfu; węgiel retortowy. d Łącznie z lotniczą.

e Do silników z zapłonem samoczynnym, bez komponentów paliwowych. f Łącznie z półproduktami.

a Excluding sports footwear, footwear incorporating a protective metal toe-cap and miscellaneous special footwear; including footwear with wooden outer soles. b Of corrugated and of not corrugated paperboard. c Including semi-coke obtained from coal, lignite or peat; retort carbon. d Including aviation gasoline. e For diesel engines; excluding fuel components. f Including semiproductions.

TABL. 9. PRODUKCJA WAŻNIEJSZYCH WYROBÓW W 2012 R. (cd.)
PRODUCTION OF MAJOR PRODUCTS IN 2012 (cont.)

WYROBY	W liczbach bezwzględ- nych <i>In absolute numbers</i>	2012 (2011=100)	PRODUCTS
6-heksanolaktam (epsilon-kaprolaktam) w tys. t	163	99,0	6-hexanelactam (epsilon-caprolactam) in thous. t
Spirytus (alkohol etylowy) rektyfikowany w przeliczeniu na 100% w tys. hl.....	1 494	129,0	Rectified spirit (ethyl alcohol) in terms of 100% in thous. hl
Nawozy mineralne lub chemiczne w przeliczeniu na czysty składnik (łącznie z wieloskładnikowymi) w tys. t:			Mineral or chemical fertilizers in terms of pure component (with mixed fertilizers) in thous. t:
azotowe	1 876	107,0	nitrogenous
fosforowe	466	88,0	phosphatic
potasowe	334	107,0	potassic
Polietylen ^a w tys. t	329	90,0	Polyethylene ^a in thous. t
Polichlorek winylu niezmięszany z innymi substancjami ^a w tys. t	261	93,0	Polyvinyl chloride not mixed with any other substances ^a in thous. t
Polipropylen ^a w tys. t	245	97,0	Polypropylene ^a in thous. t
Pestycydy w t	21 253	101,0	Pesticides in t
Mydło, produkty organiczne powierzchniowo czynne i preparaty stosowane jako mydło w t	103 494	114,0	Soap, organic surface - active products and preparations use as a soap in t
Kosmetyki do pielęgnacji włosów w t	108 968	128,0	Hair care products in t
Włókna chemiczne w t	43 211	102,0	Chemical fibres in t
Opony ^b w tys. szt.			Tyres ^b in thous. units
w tym:			of which:
do pojazdów samochodowych osobowych	39 698	93,0	for passenger cars
do pojazdów samochodowych ciężarowych i autobusów	26 105	88,0	for lorries and buses
do ciągników	4 619	101,0	for tractors
do maszyn i urządzeń rolniczych	249	64,0	for agricultural machinery and equipment
Wykładziny podłogowe, ściennie lub sufitowe z tworzyw sztucznych w tys. m ²	13 098	75,0	Floor, wall or ceiling coverings of plastics in thous. m ²
Szkło typu "float" i szkło powierzchniowo zagruntowane lub polerowane, w arkuszach, nieobrobione inaczej w tys. m ²	102 320	107,0	Sheets of float glass and surface ground or polished glass, in sheets, but not otherwise worked in thous. m ²
Cegła wypalana z gliny w mln cegieł	100,0	87,0	Bricks of brick clay in mln bricks
Pustaki stropowe ceramiczne w tys. szt.	3 529	60,0	Structural clay tiles in thous. units
Dachówki ceramiczne w tys. szt.	147 127	94,0	Ceramic roof tiles in thous. units
Zastawy stołowe i naczynia kuchenne z porcelany w t	24 231	103,0	Porcelain or china tableware and kitchenware in t
Wyroby sanitarne ceramiczne w t	83 661	90,0	Sanitary ceramic fixtures in t
Cement ^c w tys. t	15 827	84,0	Cement ^c in thous. t

^a W formach podstawowych. ^b Bez opon rowerowych, motorowerowych, motocyklowych oraz bieżnikowanych. ^c Cement portlandzki, glinowy, żuźlowy i podobne rodzaje cementu hydraulicznego.

^a In primary forms. ^b Excluding bicycle, moped, motorbike and retreaded tyres. ^c Portland cement, aluminous, slag and similar hydraulic cements.

TABL. 9. PRODUKCJA WAŻNIEJSZYCH WYROBÓW W 2012 R. (cd.)

PRODUCTION OF MAJOR PRODUCTS IN 2012 (cont.)

WYROBY	W liczbach bezwzględ- nych <i>In absolute numbers</i>	2012 (2011=100)	PRODUCTS
Wapno w tys. t	1 749	88,0	<i>Lime in thous. t</i>
Spoiva gipsowe ^a w tys. t	1 459	93,0	<i>Plasters^a in thous. t</i>
Masa betonowa prefabrykowana (beton gotowy do wylania) w tys. t	31 442	76,0	<i>Ready-mixed concrete in thous.t</i>
Wyroby izolacji termicznej z wełny mineralnej w tys. t	446	100,0	<i>Products of heat insulating mineral wools in thous. t</i>
Stal surowa ^b w tys. t	8 366	95,0	<i>Crude steel^b in thous. t</i>
Wyroby walcowane na gorąco (bez półwyrobów) ^b w tys. t	7 559	101,0	<i>Hot rolled products (excluding semi-finished products)^b in thous. t</i>
Blachy cienkie i taśmy ze stali niestopowej pokrywane cynkiem w tys. t	665	97,0	<i>Zinc coated thin sheets and wide strips of non-alloy steel, in thous. t</i>
Pręty i płaskowniki ^b w tys. t	1 968	91,0	<i>Rods and flat bars in thous. t</i>
Rury stalowe ^b w tys. t	369	93,0	<i>Steel tubes^b in thous. t</i>
rury bez szwu	153	90,0	<i>seamless tubes</i>
rury ze szwem	216	95,0	<i>seamed tubes</i>
Drut ze stali ^c w tys. t	270	110,0	<i>Wire of steel^c in thous. t</i>
Aluminium nieobrobione plastycznie, technicznie czyste - hutnicze w t	7 370	121,0	<i>Unwrought primary aluminium, technically pure in t</i>
Ołów rafinowany, nieobrobiony plastycznie, z wyłączeniem w postaci proszku i płatków w t	95 801	114,0	<i>Refined unwrought lead, excluding lead powders or flakes in t</i>
Cynk technicznie czysty elektrolityczny w tys. t	76 611	102,0	<i>Zinc, technically pure - electrolytic in thous. t</i>
Miedź rafinowana, nieobrobiona plastycznie, niestopowa ^d w tys. t	586	99,0	<i>Unwrought, unalloyed refined copper^d in thous. t</i>
w tym katody i części katod z miedzi rafinowanej.....	566	99,0	<i>of which cathodes and parts of cathodes of refined copper</i>
Opakowania konserwowe lekkie z blachy ocynowanej białej do żywności w t	35 276	127,0	<i>Cans used for preserving food and drink, of white tin-plated sheets in t</i>
Wyroby stołowe, kuchenne lub do użytku w gospodar- stwie domowym ze stali, emaliowane w tys. szt.	3 142	77,0	<i>Table, kitchen or household articles of steel, enamelled in thous. units</i>
Odbiorniki telewizyjne ^e w tys. szt	20 480	99,0	<i>Television receivers^e in thous. units</i>
Gazomierze w tys. szt.	1 651	88,0	<i>Gas meters in thous. units</i>
Wodomierze w tys. szt.	5 541	138,0	<i>Water meters in thous. units</i>
Silniki elektryczne i prądnice (z wyłączeniem silników trakcyjnych): w tys. szt.	22 532	99,0	<i>Electric motors and generators (excluding traction motors): in thous. units</i>
w MW	8358	60,0	<i>in MW</i>
Ogniwa i baterie galwaniczne w tys. szt.	456 703	99,0	<i>Galvanicels and piles in thous. units</i>
Akumulatory kwasowo-ołowiowe w tys. szt.	6 199	106,0	<i>Lead-acid accumulators in thous. units</i>
w tym do pojazdów samochodowych ^f	6 033	106,0	<i>of which for motor vehicles^f</i>
Druty i przewody izolowane w tys. t	300	90,0	<i>Insulated wires and conductors in thous. t</i>

^a Włączając do stosowania w budownictwie, do klejenia tkanin lub wyrównywania powierzchni papieru, do stosowania w stomatologii. ^b Dane ze specjalistycznych badań Ministerstwa Gospodarki. ^c Ze stali niestopowej, stali nierdzewnej lub innej stali stopowej. ^d Z wyłączeniem spiekanych wyrobów walcowanych, wytłaczanych, kutych. ^e Łącznie z monitorami ekranowymi; z wyjątkiem stosowanych do komputerów. ^f Stosowane do uruchamiania silników tłokowych.

^a Including for use in building, for use in dressing woven fabrics or surfacing paper, for use in dentistry. ^b Data from specialistic surveys of the Ministry of Economy. ^c From non-alloy steel, stainless steel or other alloy steel. ^d Excluding rolled, extruded or forged sintered products. ^e Including monitors; excluding used for computers. ^f Used for starting piston engines.

TABL. 9. PRODUKCJA WAŻNIEJSZYCH WYROBÓW W 2012 R. (dok.)
PRODUCTION OF MAJOR PRODUCTS IN 2012 (cont.)

WYROBY	W liczbach bezwzględ- nych <i>In absolute numbers</i>	2012 (2011=100)	PRODUCTS
Chłodziarki i zamrażarki, łącznie z chłodziarko-zamrażarkami ^a w tys. szt.	2 220	127,0	<i>Refrigerators and freezers including combined refrigerators-freezers^a in thous. units</i>
Zmywarki do naczyń ^a w tys. szt.	3 110	105,0	<i>Dish washing machines^a in thous. units</i>
Pralki automatyczne ^{ab} w tys. szt.	4 953	123,0	<i>Automatic washing machines^{ab} in thous. units</i>
Odkurzacze ^a w tys. szt.	931	82,0	<i>Vacuum cleaners^a in thous. units</i>
Młynki, miksery, roboty kuchenne i sokowirówki ^a w tys. szt.	4 518	85,0	<i>Domestic food grinders, mixers and fruit or vegetables extrators^a in thous. units</i>
Kuchnie gazowe z piekarnikiem ^a w tys. szt.	623	96,0	<i>Gas stoves with oven^a in thous. units</i>
Silniki spalinowe ^c w szt.	961	79,0	<i>Engines^c in units</i>
Łożyska toczne w tys. szt.	205 514	93,0	<i>Bearings for machining in thous. units</i>
w tym kulkowe	167 922	93,0	<i>of which ball bearings</i>
Ładowacze rolnicze uniwersalne w szt.	6 998	105,0	<i>Loading machinery for agricultural use in units</i>
Maszyny dla rolnictwa i leśnictwa w szt.:			<i>Machinery for agriculture and forestry in units:</i>
ciągniki rolnicze	3 315	98,0	<i>agricultural tractors</i>
plugi	7 709	130,0	<i>ploughs</i>
spulchniarki i kultywatory	9 439	116,0	<i>rippers and cultivators</i>
siewniki polowe	5 811	137,0	<i>field sowers</i>
Tokarki do usuwania metalu w szt.	740	105,0	<i>Lathes for removing metal in units</i>
Maszyny i urządzenia do robót budowlanych, drogowych i melioracyjnych w t	41 107	131,0	<i>Machinery and equipment for construction, road and drainage work in t</i>
Samochody osobowe ^d w tys. szt.	540	73,0	<i>Passenger cars^d in thous. units</i>
Pojazdy do transportu publicznego ^e w szt.	3 880	77,0	<i>Public transport vehicles^e in units</i>
Samochody ciężarowe i ciągniki drogowe do ciągnięcia naczep w szt.	103 923	113,0	<i>Lorries and road tractors in units</i>
Kontenery, włączając do przewozu cieczy lub gazów, przystosowane do przewozu jednym lub więcej środkami transportu w szt.	19 570	63,0	<i>Containers designed for carriage by one or more modes of transport including containers for transporting fluids in units</i>
Wagony kolejowe towarowe w szt.	4 876	94,0	<i>Railway wagons in units</i>
Rowery łącznie z dziećmi w tys. szt.	916	126,0	<i>Bicycles including bicycles for children in thous. units</i>
Meble do siedzenia przekształcalne w miejsca do spania ^f w tys. szt.	2 246	93,0	<i>Seats convertible into beds^f in thous. units</i>
Meble drewniane w rodzaju stosowanych w kuchni w tys. szt.	3 113	116,0	<i>Wooden furniture for kitchen in thous. units</i>
Meble drewniane w rodzaju stosowanych w sypialni w tys. szt.	3 106	102,0	<i>Wooden furniture for bedroom in thous. units</i>
Meble drewniane w rodzaju stosowanych w pokojach stołowych i salonach w tys. szt.	19 781	105,0	<i>Wooden furniture for dining and living room in thous. units</i>
Energia elektryczna ^g w GWh	161414	99,0	<i>Electricity^g in GW^h</i>

^a Typu domowego. ^b Włączając pralko-suszarki. ^c Z wyłączeniem silników lotniczych, samochodowych i motocyklowych. ^d Z wyłączeniem samochodów kempingowych, pojazdów śniegowych, do golfa i podobnych. ^e Wyposażone w silniki spalinowe tłokowe, do przewozu 10 osób i więcej. ^f Z wyjątkiem ogrodowych lub kempingowych. ^g Dane dotyczą produkcji energii elektrycznej w elektrowniach zawodowych, niezależnych i przemysłowych; pochodzą ze specjalistycznych badań (obejmujących jednostki bez względu na liczbę pracujących) prowadzonych przez Ministerstwo Gospodarki i Urząd Regulacji Energetyki.

a Household type. b Including machines which both wash and dry. c Excluding aircraft, vehicle and cycle engines. d Excluding motor caravans, snowmobiles, golf cars and similar vehicles. e With piston engine, for transport of 10 and more persons. f Excluding garden seats or camping equipment. g Data cover production of electricity and include production in public plants, independent plants and autoproducing plants; data come from specialized surveys (including all units, regardless of the number of employees) conducted by the Ministry of Economy and the Energy Regulatory Office.

B. INFORMACJE WEDŁUG DZIAŁÓW PRZEMYSŁU
INFORMATIONS BY INDUSTRIAL DIVISIONS

TABL. 10. PRODUKCJA SPRZEDANA, ZATRUDNIENIE I PRZECIĘTNE MIESIĘCZNE WYNAGRODZENIA BRUTTO
W PRZEMYSŁE WEDŁUG SEKCJI I DZIAŁÓW W 2012 R.
SOLD PRODUCTION, EMPLOYMENT AND AVERAGE MONTHLY GROSS WAGES AND SALARIES
IN INDUSTRY BY SECTIONS AND DIVISIONS IN 2012

SEKCJE I DZIAŁY SECTIONS AND DIVISIONS	Produkcja sprzedana Sold production		Przeciętne zatrudnienie Average paid employment		Przeciętne miesięczne wynagrodzenia brutto Average monthly gross wages and salaries	
	w mln zł ^a in mln zł ^a	2011=100 ^b	w tys. in thous.	2011=100	w zł in zł	2011=100
O G Ó Ł E M T O T A L	1138861,2	101,0	2470,5	99,0	3836,97	104,3
Górnictwo i wydobywanie Mining and quarrying	56437,2	94,4	170,7	101,7	6646,88	103,8
W tym wydobywanie węgla kamiennego i węgla brunatnego (lignitu)	26778,8	93,9	122,0	100,4	6782,31	105,8
<i>Of which mining of coal and lignite</i>						
Przetwórstwo przemysłowe Manufacturing	957354,8	101,3	2045,3	99,1	3465,96	104,4
Produkcja artykułów spożywczych	184842,8	104,6	361,7	96,4	3021,92	102,4
<i>Manufacture of food products</i>						
Produkcja napojów	19717,1	99,7	24,5	94,9	5037,86	102,4
<i>Manufacture of beverages</i>						
Produkcja wyrobów tytoniowych	3707,2	106,9	5,3	99,6	5830,01	101,7
<i>Manufacture of tobacco products</i>						
Produkcja wyrobów tekstylnych	8758,5	106,1	40,3	94,1	2539,55	103,9
<i>Manufacture of textiles</i>						
Produkcja odzieży	6964,4	102,0	82,0	91,2	2020,67	105,5
<i>Manufacture of wearing apparel</i>						
Produkcja skór i wyrobów skórzanych ^Δ	3438,5	100,2	21,1	98,4	2224,84	103,9
<i>Manufacture of leather and related products</i>						
Produkcja wyrobów z drewna, korka, słomy i wikliny ^Δ	26256,9	103,6	87,2	96,7	2670,08	105,1
<i>Manufacture of products of wood, cork, straw and wicker^Δ</i>						
Produkcja papieru i wyrobów z papieru	29672,5	105,1	49,3	100,1	3907,24	105,8
<i>Manufacture of paper and paper products</i>						
Poligrafia i reprodukcja zapisanych nośników informacji	9858,2	108,9	31,6	101,5	3998,44	103,6
<i>Printing and reproduction of recorded media</i>						
Produkcja koksu i produktów rafinacji ropy naftowej ^Δ	93543,0	98,8	13,0	98,0	7173,56	104,0
<i>Manufacture of coke and refined petroleum products</i>						
Produkcja chemikaliów i wyrobów chemicznych	57923,4	107,0	70,7	100,5	4490,83	105,7
<i>Manufacture of chemicals and chemical products</i>						
Produkcja wyrobów farmaceutycznych ^Δ	10458,1	94,3	21,2	97,0	5359,76	101,2
<i>Manufacture of pharmaceutical products^Δ</i>						
Produkcja wyrobów z gumy i tworzyw sztucznych.....	63016,8	100,2	154,7	101,1	3391,55	104,3
<i>Manufacture of rubber and plastic products</i>						
Produkcja wyrobów z pozostałych mineralnych surowców niemetalicznych	43120,8	96,2	112,3	101,2	3700,55	102,3
<i>Manufacture of other non-metallic mineral products</i>						

a W cenach bieżących. *b* W cenach stałych.

a In current prices. *b* In constant prices.

TABL. 10. PRODUKCJA SPRZEDANA, ZATRUDNIENIE I PRZECIĘTNE MIESIĘCZNE WYNAGRODZENIA BRUTTO
W PRZEMYŚLE WEDŁUG SEKCJI I DZIAŁÓW W 2012 R. (dok.)
SOLD PRODUCTION, EMPLOYMENT AND AVERAGE MONTHLY GROSS WAGES AND SALARIES
IN INDUSTRY BY SECTIONS AND DIVISIONS IN 2012 (cont.)

SEKCJE I DZIAŁY SECTIONS AND DIVISIONS	Produkcja sprzedana Sold production		Przeciętne zatrudnienie Average paid employment		Przeciętne miesięczne wynagrodzenia brutto Average monthly gross wages and salaries	
	w mln zł ^a in mln zł ^a	2011=100 ^b	w tys. in thous.	2011=100	w zł in zł	2011=100
Przetwórstwo przemysłowe (dok.) Manufacturing (cont.)						
Produkcja metali	44951,9	97,6	60,9	100,1	4180,61	104,0
<i>Manufacture of basic metals</i>						
Produkcja wyrobów z metali ^Δ	69081,9	105,3	226,4	103,0	3455,44	104,6
<i>Manufacture of metal products^Δ</i>						
Produkcja komputerów, wyrobów elektronicznych i optycznych	34405,6	99,3	53,5	97,4	3389,62	102,7
<i>Manufacture of computer, electronic and optical products</i>						
Produkcja urządzeń elektrycznych	42725,5	106,3	89,6	101,0	3754,91	106,7
<i>Manufacture of electrical equipment</i>						
Produkcja maszyn i urządzeń ^Δ	35573,0	105,5	115,6	100,9	3912,87	105,6
<i>Manufacture of machinery and equipment n.e.c.</i>						
Produkcja pojazdów samochodowych, przyczep i naczep ^Δ	102815,1	93,2	153,4	102,5	3866,56	102,6
<i>Manufacture of motor vehicles, trailers and semi-trailers</i>						
Produkcja pozostałego sprzętu transportowego	15381,6	110,4	41,3	100,3	4114,06	107,6
<i>Manufacture of other transport equipment</i>						
Produkcja mebli	26760,8	90,9	126,4	95,0	2669,99	103,9
<i>Manufacture of furniture</i>						
Pozostała produkcja wyrobów	6982,5	100,9	31,3	98,7	3046,14	106,5
<i>Other manufacturing</i>						
Naprawa, konserwacja i instalowanie maszyn i urządzeń	17398,5	112,3	72,1	103,1	4268,31	103,9
<i>Repair and instalation of machinery and equipment</i>						
Wytwarzanie i zaopatrywanie w energię elektryczną, gaz, parę wodną i gorącą wodę^Δ	100718,5	100,3	144,0	94,1	5900,93	104,7
<i>Electricity, gas, steam and air conditioning supply</i>						
Dostawa wody; gospodarowanie ściekami i odpadami; rekultywacja^Δ	24350,7	100,1	110,5	101,3	3674,09	103,1
<i>Water supply; sewerage, waste management and remediation activities</i>						
w tym: of which:						
Pobór, uzdatnianie i dostarczanie wody	5845,5	99,4	30,8	99,7	3930,91	104,6
<i>Water collection, treatment and supply</i>						
Gospodarka odpadami; odzysk surowców ^Δ	11943,5	97,6	48,0	103,2	3352,88	101,4
<i>Waste collection, treatment and disposal activities; materials recovery</i>						

^a W cenach bieżących. ^b W cenach stałych.

^a In current prices. ^b In constant prices.

TABL. 11. WSKAŹNIKI CEN PRODUKCJI SPRZEDANEJ PRZEMYSŁU WEDŁUG SEKCJI, DZIAŁÓW I KWARTAŁÓW
 PRICE INDICES OF SOLD PRODUCTION OF INDUSTRY BY SECTIONS, DIVISIONS AND QUARTERS

SEKCJE I DZIAŁY SECTIONS AND DIVISIONS	2011	2012			
	kwartały <i>quarters</i>				
	I-IV	I	I-II	I-III	I-IV
	analogiczny okres roku poprzedniego = 100 <i>corresponding period of previous year = 100</i>				
OGÓŁEM TOTAL	107,6	106,1	105,4	104,5	103,3
Górnictwo i wydobywanie Mining and quarrying	116,8	105,8	102,5	100,8	99,7
W tym wydobywanie węgla kamiennego i węgla brunatnego (lignitu)	114,7	110,1	103,1	101,4	99,3
<i>Of which mining of coal and lignite</i>					
Przetwórstwo przemysłowe Manufacturing	107,5	106,4	105,5	104,5	103,2
Produkcja artykułów spożywczych	109,5	106,9	105,8	105,2	104,5
<i>Manufacture of food products</i>					
Produkcja napojów	102,8	99,0	100,1	100,7	101,4
<i>Manufacture of beverages</i>					
Produkcja wyrobów tytoniowych	103,7	106,5	105,5	104,8	104,3
<i>Manufacture of tobacco products</i>					
Produkcja wyrobów tekstylnych	103,4	104,5	103,9	103,3	102,5
<i>Manufacture of textiles</i>					
Produkcja odzieży	100,8	100,1	99,9	99,3	98,7
<i>Manufacture of wearing apparel</i>					
Produkcja skór i wyrobów skórzanych ^Δ	104,4	103,5	103,5	103,1	102,6
<i>Manufacture of leather and related products</i>					
Produkcja wyrobów z drewna, korka, słomy i wikliny ^Δ	107,5	105,0	104,3	103,4	102,4
<i>Manufacture of products of wood, cork, straw and wicker^Δ</i>					
Produkcja papieru i wyrobów z papieru	109,6	103,0	102,6	102,0	101,2
<i>Manufacture of paper and paper products</i>					
Poligrafia i reprodukcja zapisanych nośników informacji	102,7	100,7	100,1	100,1	99,2
<i>Printing and reproduction of recorded media</i>					
Produkcja koksu i produktów rafinacji ropy naftowej ^Δ	133,6	123,6	117,6	115,1	110,5
<i>Manufacture of coke and refined petroleum products</i>					
Produkcja chemikaliów i wyrobów chemicznych	111,9	105,9	105,7	104,6	103,7
<i>Manufacture of chemicals and chemical products</i>					
Produkcja wyrobów farmaceutycznych ^Δ	105,6	102,5	102,8	103,1	103,0
<i>Manufacture of pharmaceutical products^Δ</i>					
Produkcja wyrobów z gumy i tworzyw sztucznych	107,2	107,9	106,8	105,5	104,2
<i>Manufacture of rubber and plastic products</i>					
Produkcja wyrobów z pozostałych mineralnych surowców niemetalicznych	102,1	103,8	103,3	102,1	100,9
<i>Manufacture of other non-metallic mineral products</i>					

TABL. 11. WSKAŹNIKI CEN PRODUKCJI SPRZEDANEJ PRZEMYSŁU WEDŁUG SEKCJI, DZIAŁÓW

I KWARTALÓW (dok.)

PRICE INDICES OF SOLD PRODUCTION OF INDUSTRY BY SECTIONS, DIVISIONS AND QUARTERS (cont.)

SEKCJE I DZIAŁY SECTIONS AND DIVISIONS	2011	2012			
	kwartały <i>quarters</i>				
	I-IV	I	I-II	I-III	I-IV
	analogiczny okres roku poprzedniego = 100 <i>corresponding period of previous year = 100</i>				
Przetwórstwo przemysłowe (dok.)					
<i>Manufacturing (cont.)</i>					
Produkcja metali	114,9	104,3	102,9	100,9	99,3
<i>Manufacture of basic metals</i>					
Produkcja wyrobów z metali ^Δ	103,1	103,3	102,7	101,7	100,8
<i>Manufacture of metal products</i> ^Δ					
Produkcja komputerów, wyrobów elektronicznych i optycz- nych	95,9	102,6	104,1	103,5	102,0
<i>Manufacture of computer, electronic and optical products</i>					
Produkcja urządzeń elektrycznych	98,6	100,4	100,6	100,0	99,3
<i>Manufacture of electrical equipment</i>					
Produkcja maszyn i urządzeń ^Δ	101,9	104,5	104,8	103,9	102,8
<i>Manufacture of machinery and equipment n.e.c.</i>					
Produkcja pojazdów samochodowych, przyczep i naczep ^Δ	103,3	105,6	105,6	104,7	102,9
<i>Manufacture of motor vehicles, trailers and semi-trailers</i>					
Produkcja pozostałego sprzętu transportowego	100,9	105,7	106,2	105,6	104,1
<i>Manufacture of other transport equipment</i>					
Produkcja mebli	101,6	103,1	102,9	102,6	102,0
<i>Manufacture of furniture</i>					
Pozostała produkcja wyrobów.....	98,6	101,0	101,9	102,0	102,6
<i>Other manufacturing</i>					
Naprawa, konserwacja i instalowanie maszyn i urządzeń	104,9	101,6	100,9	100,4	99,7
<i>Repair and installation of machinery and equipment</i>					
Wytwarzanie i zaopatrywanie w energię elektryczną, gaz, parę wodną i gorącą wodę^Δ	103,5	103,6	105,4	105,6	105,7
<i>Electricity, gas, steam and air conditioning supply</i>					
Dostawa wody; gospodarowanie ściekami i odpadami; rekultywacja^Δ	105,5	104,8	104,6	104,1	103,9
<i>Water supply; sewerage, waste management and remediation activities</i>					
w tym: <i>of which:</i>					
Pobór, uzdatnianie i dostarczanie wody	107,2	107,2	107,2	107,1	107,0
<i>Water collection, treatment and supply</i>					
Gospodarka odpadami; odzysk surowców ^Δ	105,5	104,1	103,7	102,9	102,5
<i>Waste collection, treatment and disposal activities; materials recovery</i>					

TABL. 12. INDEKS PRODUKCJI SPRZEDANEJ PRZEMYSŁU WEDŁUG SEKCJI I DZIAŁÓW (ceny stałe; niewyrównany sezonowo)

VOLUME INDEX OF SOLD PRODUCTION OF INDUSTRY BY SECTIONS AND DIVISIONS (constant prices; seasonally un-adjusted)

LATA, SEKCJE I DZIAŁY YEARS, SECTIONS AND DIVISIONS		Miesiące Months												
		I-XII	I	II	III	IV	V	VI	VII	VIII	IX	X	XI	XII
		przeciętna miesięczna 2005 = 100						monthly average of 2005 = 100						
O G Ó Ł E M	2011	144,3	128,0	132,2	152,3	138,1	141,8	143,2	134,6	140,1	157,7	153,9	154,7	147,1
T O T A L	2012	145,7	139,7	138,6	153,5	141,9	147,9	144,9	141,9	140,9	149,5	161,1	153,4	131,6
Górnictwo i wydobywanie	2011	90,9	78,8	83,1	93,1	89,2	94,3	93,6	89,8	90,6	92,5	90,0	89,1	86,2
Mining and quarrying	2012	85,8	78,4	77,5	86,5	79,5	85,8	89,4	86,8	86,3	89,1	100,3	89,0	78,5
W tym wydobywanie węgla kamiennego i węgla brunatnego (lignitu)	2011	72,4	74,4	72,4	80,8	69,8	73,7	72,6	69,5	71,6	70,2	67,6	68,3	69,9
Of which mining of coal and lignite	2012	68,0	64,7	66,8	70,7	60,4	66,5	66,0	66,2	68,8	69,8	77,2	71,0	67,2
Przetwórstwo przemysłowe	2011	152,9	132,3	137,5	161,2	146,7	151,8	153,5	144,0	150,2	170,8	164,8	165,0	154,1
Manufacturing	2012	154,9	146,7	144,8	162,9	151,1	159,4	156,2	152,7	151,4	161,3	172,6	163,2	135,4
Produkcja artykułów spożywczych	2011	139,4	126,0	126,3	141,7	134,7	132,6	133,7	130,3	142,0	146,0	150,3	150,9	147,8
Manufacture of food products	2012	145,8	137,5	134,1	154,7	139,0	148,7	142,9	144,1	148,7	146,7	163,7	156,5	140,8
Produkcja napojów	2011	122,9	86,6	86,8	118,5	128,2	128,7	149,5	128,7	136,5	119,7	101,7	118,0	125,4
Manufacture of beverages	2012	122,5	87,4	90,0	123,5	128,0	143,3	144,6	151,1	140,8	116,1	105,7	112,4	113,5
Produkcja wyrobów tytoniowych	2011	66,5	57,9	53,3	68,1	54,2	50,3	41,7	54,6	63,3	69,0	67,7	73,6	67,9
Manufacture of tobacco products	2012	71,1	67,0	65,6	82,7	65,6	67,4	64,2	70,0	74,0	74,4	72,7	77,7	64,0
Produkcja wyrobów tekstylnych	2011	125,9	122,4	125,4	145,0	125,7	123,6	124,2	106,4	114,3	138,6	125,8	139,7	114,7
Manufacture of textiles	2012	133,6	137,0	135,5	148,2	132,2	138,9	134,5	120,9	128,0	136,3	151,0	143,1	105,0
Produkcja odzieży	2011	99,0	90,0	95,8	103,8	93,5	90,6	94,1	81,8	104,6	117,1	113,9	102,8	97,1
Manufacture of wearing apparel	2012	101,0	94,5	97,9	101,2	91,9	88,5	93,1	84,5	103,5	113,7	119,0	110,9	96,9
Produkcja skór i wyrobów skórzanych ^Δ	2011	129,9	106,8	125,3	147,6	127,1	120,5	114,3	107,1	146,2	166,8	160,0	131,4	118,8
Manufacture of leather and related products	2012	130,2	122,9	138,8	156,6	129,8	123,8	120,6	107,0	144,3	164,1	153,8	122,1	86,7
Produkcja wyrobów z drewna, korka, słomy i wikliny ^Δ	2011	130,3	114,3	122,7	146,0	131,0	137,1	130,2	122,9	136,1	144,3	139,1	134,2	117,7
Manufacture of products of wood, cork, straw and wicker ^Δ	2012	135,0	130,3	131,0	150,3	137,4	142,2	135,4	130,3	141,2	139,7	149,0	141,3	107,5
Produkcja papieru i wyrobów z papieru	2011	147,0	144,0	135,7	154,6	138,1	145,9	142,5	140,9	145,0	158,7	152,7	156,1	142,6
Manufacture of paper and paper products	2012	154,5	156,6	146,9	161,4	148,6	158,8	154,1	153,5	153,6	153,4	168,3	162,5	130,7
Poligrafia i reprodukcja zapisanych nośników informacji	2011	159,7	139,8	144,2	167,7	154,5	157,9	160,3	143,6	165,2	176,4	179,1	168,8	161,2
Printing and reproduction of recorded media	2012	173,9	162,0	156,9	179,3	161,9	176,5	170,7	166,3	174,6	177,3	196,0	188,2	155,6

TABL. 12. INDEKS PRODUKCJI SPRZEDANEJ PRZEMYSŁU WEDŁUG SEKCJI I DZIAŁÓW (cd.)
VOLUME INDEX OF SOLD PRODUCTION OF INDUSTRY BY SECTIONS AND DIVISION (cont.)

LATA, SEKCJE I DZIAŁY YEARS, SECTIONS AND DIVISIONS		Miesiące								Months					
		I-XII	I	II	III	IV	V	VI	VII	VIII	IX	X	XI	XII	
		przeciętna miesięczna 2005 = 100								monthly average of 2005 = 100					
Przetwórstwo przemysłowe (cd.) <i>Manufacturing (cont.)</i>															
Produkcja koksu i produktów rafinacji ropy naftowej ^Δ	2011	112,8	94,4	103,1	112,9	109,3	111,3	112,0	112,9	132,0	127,6	125,3	112,2	116,1	
	2012	111,4	99,2	102,2	106,4	112,0	122,1	107,7	112,6	115,8	121,4	128,1	116,7	103,9	
<i>Manufacture of coke and refined petroleum products</i>															
Produkcja chemikaliów i wyrobów chemicznych	2011	133,1	121,6	119,6	137,1	129,8	133,6	127,1	125,6	132,5	141,5	135,9	137,4	129,2	
<i>Manufacture of chemicals and chemical products</i>	2012	142,4	140,3	137,2	153,8	143,9	154,0	139,2	137,3	146,5	143,9	150,7	140,4	119,1	
Produkcja wyrobów farmaceutycznych ^Δ	2011	137,8	130,2	132,4	174,5	139,0	149,2	170,6	118,3	131,8	159,6	125,0	137,3	140,5	
<i>Manufacture of pharmaceutical products</i> ^Δ	2012	129,9	121,2	129,7	158,8	127,0	138,8	149,4	109,0	119,5	135,8	143,9	135,6	136,8	
Produkcja wyrobów z gumy i tworzyw sztucznych	2011	175,1	144,7	155,9	184,5	165,2	173,8	177,7	170,6	174,6	195,6	192,5	187,2	149,7	
<i>Manufacture of rubber and plastic products</i>	2012	175,5	165,2	159,7	181,2	165,9	175,2	175,8	175,5	176,6	183,2	196,8	179,6	132,2	
Produkcja wyrobów z pozostałych mineralnych surowców niemetalicznych	2011	171,3	110,4	120,7	167,4	171,4	195,0	196,7	188,0	200,1	212,6	196,5	182,5	146,4	
	2012	164,8	127,1	112,8	169,9	175,2	186,3	181,8	186,6	188,9	183,3	193,2	167,7	109,8	
<i>Manufacture of other non-metallic mineral products</i>															
Produkcja metali	2011	120,7	112,7	113,9	131,1	118,4	124,1	129,1	117,4	121,2	127,3	126,9	121,7	106,2	
<i>Manufacture of basic metals</i>	2012	117,8	124,8	116,7	133,3	115,3	123,7	130,1	119,8	114,3	119,5	116,0	112,7	90,7	
Produkcja wyrobów z metali ^Δ	2011	187,6	142,6	157,0	188,0	170,7	186,7	197,0	187,8	195,5	210,7	202,6	205,2	190,6	
<i>Manufacture of metal products</i> ^Δ	2012	197,5	179,5	181,2	200,7	191,1	202,6	206,7	203,2	203,2	206,9	216,2	208,8	163,5	
Produkcja komputerów, wyrobów elektronicznych i optycznych	2011	289,6	279,7	255,1	300,3	277,8	272,9	245,8	235,0	252,0	346,9	329,7	389,8	316,5	
	2012	287,6	316,4	260,1	277,4	284,5	290,7	244,5	226,7	266,0	293,4	359,3	347,1	255,3	
<i>Manufacture of computer, electronic and optical products</i>															
Produkcja urządzeń elektrycznych	2011	239,8	213,8	219,9	239,1	211,7	217,5	223,3	222,6	250,6	295,9	273,8	272,2	241,4	
<i>Manufacture of electrical equipment</i>	2012	254,9	232,2	237,2	259,3	230,8	243,8	248,1	248,7	256,9	289,0	306,8	287,4	234,3	
Produkcja maszyn i urządzeń ^Δ	2011	131,4	100,5	117,4	140,2	117,9	131,6	133,9	125,2	116,0	137,5	139,2	131,1	150,8	
<i>Manufacture of machinery and equipment n.e.c.</i>	2012	138,6	119,4	128,5	153,1	140,5	138,1	141,1	133,9	123,4	135,2	144,4	131,5	129,0	

70

VOLUME INDEX OF SOLD PRODUCTION OF INDUSTRY BY SECTIONS AND DIVISIONS (cont.)

LATA, SEKCJE I DZIAŁY YEARS, SECTIONS AND DIVISIONS		Miesiące												
		Months												
		I-XII	I	II	III	IV	V	VI	VII	VIII	IX	X	XI	XII
		przeciętna miesięczna 2005 = 100												
		monthly average of 2005 = 100												
Przetwórstwo przemysłowe (dok.)														
Manufacturing (cont.)														
Produkcja pojazdów samochodowych, przyczep i naczep ^Δ	2011	172,0	161,3	175,0	201,5	174,7	179,6	182,0	159,2	127,9	190,7	178,6	179,0	152,6
	2012	160,3	169,7	178,7	180,8	162,3	165,8	168,8	158,5	117,5	166,5	170,5	164,1	118,8
<i>Manufacture of motor vehicles, trailers and semi-trailers</i>														
Produkcja pozostałego sprzętu transportowego	2011	140,6	91,8	104,7	174,0	114,7	138,4	133,2	115,3	130,0	173,5	129,4	157,4	159,1
<i>Manufacture of other transport equipment</i>	2012	155,2	108,6	112,2	143,9	136,0	166,3	176,7	137,5	135,2	166,9	160,5	158,8	211,6
Produkcja mebli	2011	135,6	122,8	126,9	145,8	125,8	124,8	123,9	111,2	136,7	155,6	149,1	152,7	142,9
<i>Manufacture of furniture</i>	2012	123,3	125,5	124,5	129,7	113,1	111,7	112,3	105,9	128,0	127,3	142,1	138,5	110,4
Pozostała produkcja wyrobów.....	2011	193,9	151,4	160,7	197,2	175,2	178,4	172,1	169,4	195,6	246,5	261,3	234,2	208,5
<i>Other manufacturing</i>	2012	195,6	183,8	180,7	199,9	172,7	179,0	184,5	186,8	195,2	223,0	266,9	223,8	184,0
Naprawa, konserwacja i instalowanie maszyn i urządzeń	2011	141,6	96,5	100,6	125,6	118,3	129,9	157,7	128,8	137,0	158,6	162,8	148,4	284,3
	2012	159,0	108,2	119,2	143,3	135,7	151,3	166,0	185,5	152,6	175,9	184,1	172,8	203,4
<i>Repair and installation of machinery and equipment</i>														
Wytwarzanie i zaopatrywanie w energię elektryczną, gaz, parę wodną i gorącą wodę^Δ	2011	99,8	120,5	115,9	112,8	93,8	83,7	83,8	79,1	82,2	86,2	100,5	107,5	121,7
	2012	100,1	116,5	121,4	113,5	99,6	86,6	80,5	81,5	82,3	85,8	101,6	109,1	126,9
<i>Electricity, gas, steam and air conditioning supply</i>														
Dostawa wody; gospodarowanie ściekami i odpadami; rekultywacja^Δ	2011	133,9	119,9	122,0	132,4	128,2	134,1	138,4	134,2	134,9	139,4	133,7	132,5	145,1
	2012	134,0	126,7	128,6	135,9	131,7	135,1	136,9	134,7	135,5	133,5	139,7	134,2	140,1
<i>Water supply; sewerage, waste management and remediation activities</i>														
w tym:														
<i>of which:</i>														
Pobór, uzdatnianie i dostarczanie wody	2011	114,5	100,0	102,7	110,4	110,5	115,0	119,3	113,4	117,5	118,2	117,2	113,6	128,4
<i>Water collection, treatment and supply</i>	2012	113,8	100,6	105,2	111,3	109,6	115,9	115,8	115,8	117,2	113,8	116,7	114,3	124,4
Gospodarka odpadami; odzysk surowców ^Δ	2011	153,2	139,5	141,7	154,7	149,4	154,7	159,1	155,8	150,3	158,3	148,6	144,7	151,9
<i>Waste collection, treatment and disposal activities; materials recovery</i>	2012	149,5	156,6	145,9	155,7	149,0	150,0	151,7	146,0	147,6	145,2	157,2	147,3	145,4

TABL. 13. INDEKS PRODUKCJI SPRZEDANEJ PRZEMYSŁU WEDŁUG SEKCJI I DZIAŁÓW (ceny stałe; wyrównany sezonowo)

VOLUME INDEX OF SOLD PRODUCTION OF INDUSTRY BY SECTIONS AND DIVISIONS (constant prices; seasonally adjusted)

LATA, SEKCJE I DZIAŁY YEARS, SECTIONS AND DIVISIONS		Miesiące						Months					
		I	II	III	IV	V	VI	VII	VIII	IX	X	XI	XII
		przeciętna miesięczna 2005 = 100						monthly average of 2005 = 100					
O G Ó Ł E M	2011	138,2	140,0	139,5	141,2	143,9	140,8	141,4	144,6	147,2	146,7	149,0	150,2
T O T A L	2012	150,3	147,8	145,0	148,1	147,4	144,6	148,0	146,9	144,9	147,4	145,3	142,6
Górnictwo i wydobywanie	2011	89,4	89,7	89,6	91,6	94,2	92,6	90,2	89,0	84,7	85,2	84,7	90,7
Mining and quarrying	2012	86,3	84,7	85,2	82,8	85,6	87,3	84,7	84,8	86,4	88,7	83,2	86,9
W tym wydobywanie węgla kamiennego i węgla brunatnego (lignitu)	2011	76,8	74,0	74,6	77,2	76,4	75,8	71,7	70,4	66,9	65,0	65,4	68,5
Of which mining of coal and lignite	2012	65,4	68,9	67,0	66,7	68,3	68,1	66,3	67,9	70,1	69,3	67,0	69,7
Przetwórstwo przemysłowe	2011	146,9	148,3	147,5	149,0	153,1	148,8	149,8	152,9	156,5	155,9	160,4	160,7
Manufacturing	2012	161,6	157,3	153,9	157,6	157,0	153,4	157,7	156,1	153,8	156,3	154,8	151,4
Produkcja artykułów spożywczych	2011	134,1	134,9	130,6	136,5	134,8	134,5	135,7	138,8	142,5	142,8	145,2	147,1
Manufacture of food products	2012	144,8	142,7	145,1	145,2	147,0	144,6	148,4	147,8	148,4	148,7	149,0	149,2
Produkcja napojów	2011	122,4	111,2	114,1	125,2	117,6	118,1	107,2	116,0	123,0	121,5	129,8	125,1
Manufacture of beverages	2012	120,7	118,6	121,9	124,8	128,3	116,6	122,8	120,4	124,0	120,8	120,6	119,1
Produkcja wyrobów tytoniowych	2011	58,4	55,9	61,2	56,2	59,3	55,1	59,6	61,0	63,0	61,3	65,0	62,9
Manufacture of tobacco products	2012	63,6	64,8	69,4	65,2	68,1	68,5	69,3	70,0	69,8	70,0	71,2	67,0
Produkcja wyrobów tekstylnych	2011	122,9	120,2	122,7	124,9	122,8	124,6	123,1	127,0	127,2	123,6	136,5	131,5
Manufacture of textiles	2012	134,0	132,0	129,5	132,3	137,1	135,2	137,0	140,2	133,3	140,1	135,1	128,6
Produkcja odzieży	2011	95,8	97,9	95,6	98,6	99,2	99,4	95,2	101,6	100,2	102,2	101,8	97,4
Manufacture of wearing apparel	2012	98,6	98,1	95,6	97,0	97,1	98,1	96,9	100,1	100,7	102,4	106,1	101,2
Produkcja skór i wyrobów skórzanych ^Δ	2011	125,3	122,3	125,0	123,6	127,7	130,4	136,8	133,6	134,1	136,6	140,6	149,3
Manufacture of leather and related products	2012	139,9	139,5	136,8	131,1	134,5	137,3	133,9	134,1	135,9	127,0	125,5	117,5
Produkcja wyrobów z drewna, korka, słomy i wikliny ^Δ	2011	127,0	129,4	133,4	129,9	136,3	126,9	129,6	131,1	131,6	131,1	133,6	134,3
Manufacture of products of wood, cork, straw and wicker ^Δ	2012	144,0	139,0	138,9	139,5	138,7	133,0	137,3	136,5	133,1	135,6	138,1	131,6
Produkcja papieru i wyrobów z papieru	2011	141,8	141,0	144,1	142,1	148,5	142,9	145,0	144,9	151,5	146,5	154,5	154,5
Manufacture of paper and paper products	2012	153,9	153,5	152,8	156,7	157,8	154,5	157,0	155,1	152,7	155,3	157,3	151,7
Poligrafia i reprodukcja zapisanych nośników informacji	2011	148,9	153,2	155,1	156,6	158,5	158,9	156,0	162,7	166,4	169,6	166,6	169,1
Printing and reproduction of recorded media	2012	170,7	167,7	168,8	168,4	173,9	172,0	175,7	172,4	173,4	179,4	178,6	171,8

TABL. 13. INDEKS PRODUKCJI SPRZEDANEJ PRZEMYSŁU WEDŁUG SEKCJI I DZIAŁÓW (cd.)

VOLUME INDEX OF SOLD PRODUCTION OF INDUSTRY BY SECTIONS AND DIVISIONS (cont.)

LATA, SEKCJE I DZIAŁY YEARS, SECTIONS AND DIVISIONS		Miesiące						Months					
		I	II	III	IV	V	VI	VII	VIII	IX	X	XI	XII
		przeciętna miesięczna 2005 = 100						monthly average of 2005 = 100					
Przetwórstwo przemysłowe (dok.)													
Manufacturing (cont.)													
Produkcja koksu i produktów rafinacji ropy	2011	107,6	117,8	114,0	116,2	113,5	114,3	111,5	122,2	116,1	113,2	109,8	113,2
naftowej ^Δ	2012	110,5	117,8	109,9	118,7	123,4	110,2	109,1	106,4	114,0	111,8	112,0	105,7
<i>Manufacture of coke and refined petroleum products</i>													
Produkcja chemikaliów i wyrobów chemicznych	2011	124,5	123,1	122,5	123,7	129,1	126,7	131,2	132,9	136,1	135,7	136,2	143,1
<i>Manufacture of chemicals and chemical products</i>	2012	141,0	140,8	140,1	139,1	146,7	139,8	141,9	146,1	143,7	144,4	138,1	138,1
Produkcja wyrobów farmaceutycznych ^Δ	2011	151,5	153,8	155,9	154,6	158,5	156,0	128,8	132,3	131,8	128,9	130,7	132,7
<i>Manufacture of pharmaceutical products</i> ^Δ	2012	133,8	140,4	141,3	141,0	141,8	135,0	127,1	127,7	125,4	136,8	134,2	134,0
Produkcja wyrobów z gumy i tworzyw sztucznych	2011	166,1	168,8	168,7	170,2	167,8	170,5	169,8	173,6	174,0	177,2	181,4	181,4
<i>Manufacture of rubber and plastic products</i>	2012	183,4	176,9	172,8	172,9	171,3	170,7	171,9	174,8	171,8	171,3	168,8	168,1
Produkcja wyrobów z pozostałych mineralnych	2011	165,7	174,3	175,2	172,3	181,1	175,7	167,2	171,5	178,8	175,6	185,7	182,2
surowców niemetalicznych	2012	190,3	151,8	181,0	179,5	169,4	162,7	163,1	163,4	160,9	163,8	165,1	145,8
<i>Manufacture of other non-metallic mineral products</i>													
Produkcja metali	2011	116,2	117,0	119,6	119,2	118,3	124,1	115,2	122,7	124,1	124,8	126,0	125,6
<i>Manufacture of basic metals</i>	2012	126,2	121,1	123,1	117,1	118,9	124,4	116,5	116,4	119,0	111,7	114,6	110,3
Produkcja wyrobów z metali ^Δ	2011	168,5	177,5	175,1	180,4	183,4	186,4	186,8	189,9	192,2	190,4	200,0	202,1
<i>Manufacture of metal products</i> ^Δ	2012	207,3	205,2	195,4	202,5	200,1	197,9	199,4	198,4	197,1	196,7	196,1	184,0
Produkcja komputerów, wyrobów elektronicznych	2011	296,6	275,4	297,4	295,1	307,5	282,3	299,4	284,1	308,1	284,4	307,7	301,1
i optycznych	2012	314,3	282,7	286,8	308,4	310,1	287,7	291,1	293,3	276,0	293,6	271,2	260,2
<i>Manufacture of computer, electronic and optical products</i>													
Produkcja urządzeń elektrycznych	2011	238,9	233,7	229,6	234,1	235,4	234,9	244,4	250,3	247,8	235,7	247,5	249,0
<i>Manufacture of electrical equipment</i>	2012	254,4	254,6	254,6	257,5	263,1	262,6	266,1	257,4	254,4	257,5	256,8	253,4
Produkcja maszyn i urządzeń ^Δ	2011	112,0	122,0	120,2	124,2	133,9	127,6	131,3	134,4	127,3	137,4	133,3	136,9
<i>Manufacture of machinery and equipment n.e.c.</i>	2012	132,7	132,8	135,6	146,3	136,9	135,6	138,7	141,1	133,9	135,3	130,8	128,4

TABL. 13. INDEKS PRODUKCJI SPRZEDANEJ PRZEMYSŁU WEDŁUG SEKCJI I DZIAŁÓW (dok.)

VOLUME INDEX OF SOLD PRODUCTION OF INDUSTRY BY SECTIONS AND DIVISIONS (cont.)

LATA, SEKCJE I DZIAŁY YEARS, SECTIONS AND DIVISIONS		Miesiące Months											
		I	II	III	IV	V	VI	VII	VIII	IX	X	XI	XII
		przeciętna miesięczna 2005 = 100						monthly average of 2005 = 100					
Przetwórstwo przemysłowe (dok.)													
Manufacturing (cont.)													
Produkcja pojazdów samochodowych, przyczep i naczep ^Δ	2011	166,6	176,7	171,8	173,3	180,2	168,3	172,3	170,3	172,4	170,4	178,3	169,2
	2012	177,0	179,6	158,1	165,1	162,9	157,5	169,6	159,3	156,8	155,9	155,3	146,5
<i>Manufacture of motor vehicles, trailers and semi-trailers</i>													
Produkcja pozostałego sprzętu transportowego	2011	126,0	124,6	155,5	108,6	144,2	118,2	119,3	148,1	180,7	122,4	177,3	116,1
	2012	150,8	114,0	126,9	129,4	169,7	155,6	144,7	152,9	166,5	156,2	179,1	150,7
<i>Manufacture of other transport equipment</i>													
Produkcja mebli	2011	130,7	130,1	131,6	134,9	132,0	132,7	132,2	135,7	136,4	133,8	137,8	143,1
	2012	130,5	127,3	120,9	121,5	119,5	121,2	123,6	125,9	119,8	122,2	122,2	118,8
<i>Manufacture of furniture</i>													
Pozostała produkcja wyrobów	2011	173,7	175,0	183,5	185,7	183,6	183,1	198,2	199,6	211,8	206,4	216,4	221,6
	2012	206,8	202,9	191,3	187,3	189,2	199,3	209,7	201,0	201,7	203,8	203,9	205,6
<i>Other manufacturing</i>													
Naprawa, konserwacja i instalowanie maszyn i urządzeń	2011	147,6	126,5	122,1	128,9	131,7	137,5	137,5	145,4	148,1	155,0	153,7	175,8
	2012	160,8	151,3	150,1	153,1	155,6	155,8	179,7	164,6	166,3	167,4	170,5	122,9
<i>Repair and installation of machinery and equipment</i>													
Wytwarzanie i zaopatrywanie w energię elektryczną, gaz, parę wodną i gorącą wodę ^Δ	2011	98,5	99,8	98,7	95,8	99,0	102,4	98,0	100,6	100,1	99,6	98,9	97,7
	2012	95,4	104,0	99,3	101,7	102,2	98,6	100,9	100,7	99,8	100,7	100,5	101,9
<i>Electricity, gas, steam and air conditioning supply</i>													
Dostawa wody; gospodarowanie ściekami i odpadami; rekultywacja ^Δ	2011	129,0	129,3	131,0	130,4	134,1	133,1	134,7	133,7	134,3	134,9	135,5	134,7
	2012	136,3	136,3	135,2	135,9	134,2	133,0	134,7	133,9	133,1	136,8	135,0	134,3
<i>Water supply; sewerage, waste management and remediation activities</i>													
w tym: of which:													
Pobór, uzdatnianie i dostarczanie wody	2011	112,7	111,5	112,6	113,0	114,2	115,0	113,5	114,2	114,4	115,0	114,4	115,2
	2012	113,4	114,8	114,5	113,4	114,3	112,8	114,5	113,6	112,6	112,8	113,5	113,2
<i>Water collection, treatment and supply</i>													
Gospodarka odpadami; odzysk surowców ^Δ	2011	144,0	148,1	149,7	149,2	150,4	152,1	154,9	151,7	153,1	153,4	152,7	153,2
	2012	157,9	154,9	152,7	150,6	148,5	147,0	146,0	148,5	148,1	152,4	150,4	150,1
<i>Waste collection, treatment and disposal activities; materials recovery</i>													

TABL. 14. CZAS PRZEPRACOWANY W PRZEMYSŁE WEDŁUG SEKCJI, DZIAŁÓW I KWARTAŁÓW
WORKED TIME IN INDUSTRY BY SECTIONS, DIVISIONS AND QUARTERS

SEKCJE I DZIAŁY SECTIONS AND DIVISIONS	2011	2012			
	kwartały <i>quarters</i>				
	I-IV	I	I-II	I-III	I-IV
	w godzinach na 1 zatrudnionego <i>in hours per 1 paid employee</i>				
O G Ó Ł E M T O T A L	1756	457	893	1316	1756
Górnictwo i wydobywanie Mining and quarrying	1692	437	860	1267	1689
W tym wydobywanie węgla kamiennego i węgla brunatnego (lignitu)	1675	436	859	1260	1684
<i>Of which mining of coal and lignite</i>					
Przetwórstwo przemysłowe Manufacturing	1768	459	897	1323	1767
Produkcja artykułów spożywczych	1781	456	898	1337	1788
<i>Manufacture of food products</i>					
Produkcja napojów	1797	465	928	1360	1815
<i>Manufacture of beverages</i>					
Produkcja wyrobów tytoniowych	1746	456	884	1305	1756
<i>Manufacture of tobacco products</i>					
Produkcja wyrobów tekstylnych	1763	459	890	1316	1754
<i>Manufacture of textiles</i>					
Produkcja odzieży	1735	449	877	1300	1736
<i>Manufacture of wearing apparel</i>					
Produkcja skór i wyrobów skórzanych ^Δ	1755	470	909	1313	1763
<i>Manufacture of leather and related products</i>					
Produkcja wyrobów z drewna, korka, słomy i wikliny ^Δ	1792	463	910	1347	1801
<i>Manufacture of products of wood, cork, straw and wicker</i> ^Δ					
Produkcja papieru i wyrobów z papieru	1797	464	906	1331	1783
<i>Manufacture of paper and paper products</i>					
Poligrafia i reprodukcja zapisanych nośników informacji	1773	452	895	1307	1755
<i>Printing and reproduction of recorded media</i>					
Produkcja koksu i produktów rafinacji ropy naftowej ^Δ	1713	445	875	1278	1718
<i>Manufacture of coke and refined petroleum products</i>					
Produkcja chemikaliów i wyrobów chemicznych	1737	453	892	1303	1739
<i>Manufacture of chemicals and chemical products</i>					
Produkcja wyrobów farmaceutycznych ^Δ	1699	456	876	1288	1727
<i>Manufacture of pharmaceutical products</i> ^Δ					
Produkcja wyrobów z gumy i tworzyw sztucznych	1769	456	895	1330	1776
<i>Manufacture of rubber and plastic products</i>					
Produkcja wyrobów z pozostałych mineralnych surowców niemetalicznych	1779	449	884	1321	1762
<i>Manufacture of other non-metallic mineral products</i>					

TABL. 14. CZAS PRZEPRACOWANY W PRZEMYŚLE WEDŁUG SEKCJI, DZIAŁÓW I KWARTAŁÓW (dok.)
WORKED TIME IN INDUSTRY BY SECTIONS, DIVISIONS AND QUARTERS (cont.)

SEKCJE I DZIAŁY SECTIONS AND DIVISIONS	2011	2012			
	kwartały quarters				
	I-IV	I	I-II	I-III	I-IV
	w godzinach na 1 zatrudnionego in hours per 1 paid employee				
Przetwórstwo przemysłowe (dok.) Manufacturing (cont.)					
Produkcja metali	1742	457	887	1306	1740
Manufacture of basic metals					
Produkcja wyrobów z metali ^Δ	1773	462	903	1334	1777
Manufacture of metal products ^Δ					
Produkcja komputerów, wyrobów elektronicznych i optycznych	1735	446	891	1284	1753
Manufacture of computer, electronic and optical products					
Produkcja urządzeń elektrycznych	1715	461	898	1311	1735
Manufacture of electrical equipment					
Produkcja maszyn i urządzeń ^Δ	1785	472	915	1335	1783
Manufacture of machinery and equipment n.e.c.					
Produkcja pojazdów samochodowych, przyczep i naczep ^Δ	1770	462	899	1307	1722
Manufacture of motor vehicles, trailers and semi-trailers					
Produkcja pozostałego sprzętu transportowego	1770	480	920	1337	1792
Manufacture of other transport equipment					
Produkcja mebli	1785	465	891	1313	1762
Manufacture of furniture					
Pozostała produkcja wyrobów.....	1773	456	893	1325	1772
Other manufacturing					
Naprawa, konserwacja i instalowanie maszyn i urządzeń	1754	461	880	1328	1775
Repair and installation of machinery and equipment					
Wytwarzanie i zaopatrywanie w energię elektryczną, gaz, parę wodną i gorącą wodę^Δ	1678	454	875	1263	1673
Electricity, gas, steam and air conditioning supply					
Dostawa wody; gospodarowanie ściekami i odpadami; rekultywacja^Δ	1754	458	895	1324	1771
Water supply; sewerage, waste management and remediation activities					
w tym: of which:					
Pobór, uzdatnianie i dostarczanie wody	1732	465	897	1316	1761
Water collection, treatment and supply					
Gospodarka odpadami; odzysk surowców ^Δ	1785	457	901	1340	1792
Waste collection, treatment and disposal activities; materials recovery					

TABL. 15. PRZEDSIĘBIORSTWA PRZEMYSŁOWE WEDŁUG WYSOKOŚCI PRZECIĘTNEGO MIESIĘCZNEGO WYNAGRODZENIA BRUTTO W 2012 R.
INDUSTRIAL ENTERPRISES BY AMOUNT OF AVERAGE MONTHLY GROSS WAGES AND SALARIES IN 2012

WYSZCZEGÓLNIENIE SPECIFICATION		Ogółem Total	O wysokości przeciętnego miesięcznego wynagrodzenia brutto w zł By average monthly gross wages and salaries in zł								
a - liczba podmiotów number of entities b - produkcja sprzedana w odsetkach sold production in percent c - przeciętne zatrudnienie w odsetkach average paid employment in percent	1500,00 i mniej and less		1500,01— —2000,00	2000,01— —2500,00	2500,01— —3000,00	3000,01— —3500,00	3500,01— —4000,00	4000,01— —4500,00	4500,01— —5000,00	5000,01 i więcej and more	
O G Ó Ł E M	a	7628	193	1153	1206	1408	1137	876	556	404	695
T O T A L	b	100,0	0,4	2,3	4,5	8,1	10,2	10,6	9,1	8,2	46,6
	c	100,0	1,0	6,5	10,0	15,0	14,3	11,9	8,5	6,8	26,1
Górnictwo i wydobywanie	a	142	—	7	8	6	18	26	19	18	40
Mining and quarrying	b	100,0	—	0,3	0,2	0,2	1,1	2,2	1,3	1,8	93,0
	c	100,0	—	0,4	0,6	0,4	2,0	2,9	2,0	2,3	89,5
Przetwórstwo przemysłowe	a	7234	193	1146	1195	1395	1086	797	494	360	568
Manufacturing	b	100,0	0,4	2,7	5,3	9,7	12,0	12,3	10,4	9,4	37,7
	c	100,0	1,2	7,7	11,9	17,8	16,6	13,5	9,1	7,4	14,9
Produkcja artykułów spożywczych.....	a	1260	62	335	276	247	118	91	48	30	53
Manufacture of food products	b	100,0	1,3	7,0	10,1	17,2	13,7	14,7	8,8	5,7	21,5
	c	100,0	2,3	13,0	18,0	21,9	13,8	11,0	6,7	3,5	9,7
Produkcja napojów	a	72	—	4	11	17	8	9	4	5	14
Manufacture of beverages	b	100,0	—	0,5	1,8	7,0	3,0	9,7	3,4	7,9	66,7
	c	100,0	—	1,3	6,2	11,2	6,4	11,1	4,5	5,6	53,7
Produkcja wyrobów tytoniowych.....	a	10	—	—	1	2	—	—	1	2	4
Manufacture of tobacco products	b	100,0	—	—	#	#	—	—	#	#	75,4
	c	100,0	—	—	#	#	—	—	#	#	72,6
Produkcja wyrobów tekstylnych	a	176	7	36	55	42	21	8	6	—	1
Manufacture of textiles	b	100,0	1,4	7,9	28,3	21,1	25,5	10,6	#	—	#
	c	100,0	2,2	14,9	31,5	23,2	19,6	5,0	#	—	#
Produkcja odzieży	a	349	43	177	98	23	6	1	—	—	1
Manufacture of wearing apparel	b	100,0	6,4	31,8	36,6	13,5	#	#	—	—	#
	c	100,0	7,4	43,3	35,8	7,9	#	#	—	—	#
Produkcja skór i wyrobów skórzanych ^Δ	a	91	8	42	23	15	2	1	—	—	—
Manufacture of leather and related related products	b	100,0	2,0	17,4	42,7	35,0	#	#	—	—	—
	c	100,0	3,9	31,8	33,1	27,5	#	#	—	—	—
Produkcja wyrobów z drewna, korka, słomy i wikliny ^Δ	a	317	17	98	73	66	39	9	4	5	6
Manufacture of products of wood, cork, straw and wicker ^Δ	b	100,0	1,8	7,7	9,7	17,8	17,0	6,7	4,4	15,8	19,2
	c	100,0	2,7	17,4	19,3	29,6	18,2	4,0	1,5	3,0	4,2
Produkcja papieru i wyrobów z papieru	a	216	3	24	36	44	37	19	13	14	26
Manufacture of paper and paper products	b	100,0	0,2	1,8	2,3	5,7	10,7	8,6	8,3	8,8	53,6
	c	100,0	0,4	5,4	8,2	14,2	18,8	10,6	8,9	9,1	24,5
Poligrafia i reprodukcja zapisanych nośników informacji	a	125	1	6	23	25	18	20	12	6	14
Printing and reproduction of recorded media	b	100,0	#	#	4,2	9,1	9,0	24,0	8,4	5,3	39,0
	c	100,0	#	#	8,2	13,4	13,9	22,0	7,8	3,2	29,2
Produkcja koksu i produktów rafinacji ropy naftowej ^Δ	a	22	—	—	1	—	2	3	1	1	14
Manufacture of coke and refined petroleum products	b	100,0	—	—	#	—	#	0,9	#	#	98,4
	c	100,0	—	—	#	—	#	6,6	#	#	87,5

TABL. 15. PRZEDSIĘBIORSTWA PRZEMYSŁOWE WEDŁUG WYSOKOŚCI PRZECIĘTNEGO MIESIĘCZNEGO
WYNAGRODZENIA BRUTTO W 2012 R. (cd.)
*INDUSTRIAL ENTERPRISES BY AMOUNT OF AVERAGE MONTHLY GROSS WAGES AND SALARIES
IN 2012 (cont.)*

WYSZCZEGÓLNIENIE SPECIFICATION		Ogółem Total	O wysokości przeciętnego miesięcznego wynagrodzenia brutto w zł By average monthly gross wages and salaries in zł								
a - liczba podmiotów number of entities	b - produkcja sprzedana w odsetkach sold production in percent		c - przeciętne zatrudnienie w odsetkach average paid employment in percent	1500,00 i mniej and less	1500,01— 2000,00	2000,01— 2500,00	2500,01— 3000,00	3000,01— 3500,00	3500,01— 4000,00	4000,01— 4500,00	4500,01— 5000,00
Przetwórstwo przemysłowe (cd.) Manufacturing (cont.)											
Produkcja chemikaliów i wyrobów	a	220	—	4	19	41	21	32	21	24	58
chemicznych	b	100,0	—	0,1	1,2	4,6	4,0	12,5	10,6	16,1	50,9
Manufacture of chemicals and	c	100,0	—	0,4	5,3	11,0	5,7	14,8	10,1	16,0	36,6
chemical products											
Produkcja wyrobów	a	63	—	—	—	7	6	9	6	6	29
farmaceutycznych ^Δ	b	100,0	—	—	—	1,1	1,3	4,3	5,6	3,6	84,2
Manufacture of pharmaceutical	c	100,0	—	—	—	4,7	4,2	12,7	8,8	6,2	63,3
products ^Δ											
Produkcja wyrobów z gumy	a	625	1	65	110	138	120	80	52	26	33
i tworzyw sztucznych	b	100,0	#	#	6,9	11,4	19,0	14,7	16,5	5,8	22,3
Manufacture of rubber and plastic	c	100,0	#	#	12,4	17,8	24,3	13,9	11,0	4,0	11,2
products											
Produkcja wyrobów z pozostałych	a	384	4	43	48	72	66	55	30	22	44
mineralnych surowców	b	100,0	0,1	2,3	4,1	7,0	11,3	11,6	13,8	9,3	40,4
niemetalicznych	c	100,0	0,3	5,5	11,4	15,8	15,1	13,4	12,9	7,4	18,2
Manufacture of other non-metallic											
mineral products											
Produkcja metali	a	157	2	10	15	28	33	29	17	14	9
Manufacture of basic metals	b	100,0	#	#	1,8	1,9	5,9	12,4	10,0	26,7	40,8
	c	100,0	#	#	6,4	6,7	10,4	15,5	8,5	22,0	29,0
Produkcja wyrobów z metali ^Δ	a	1025	10	85	139	216	205	147	87	64	72
Manufacture of metal products ^Δ	b	100,0	0,4	2,2	6,3	14,0	14,2	20,2	10,3	12,8	19,6
	c	100,0	0,6	4,5	10,3	19,9	19,5	18,3	8,6	8,8	9,5
Produkcja komputerów, wyrobów	a	144	1	11	20	32	29	14	8	13	16
elektronicznych i optycznych	b	100,0	#	#	17,2	22,9	41,4	6,6	3,0	1,9	5,9
Manufacture of computer, electronic	c	100,0	#	#	12,9	22,4	29,4	11,8	4,9	4,4	7,9
and optical products											
Produkcja urządzeń elektrycznych.....	a	269	—	16	28	60	54	43	22	19	27
Manufacture of electrical	b	100,0	—	0,4	2,5	11,0	24,4	17,4	12,5	7,8	24,0
equipment	c	100,0	—	2,5	5,3	18,9	26,1	17,8	7,9	6,5	14,9
Produkcja maszyn i urządzeń ^Δ	a	494	1	23	39	74	128	74	59	39	57
Manufacture of machinery and	b	100,0	#	#	2,0	6,1	16,2	18,6	14,3	13,8	27,6
equipment n.e.c.	c	100,0	#	#	4,1	12,3	22,7	19,5	13,9	10,2	14,9
Produkcja pojazdów samochodowych,	a	316	3	24	40	64	59	47	30	27	22
przyczep i naczep ^Δ	b	100,0	0,1	1,5	1,8	5,0	6,1	15,6	23,2	16,2	30,4
Manufacture of motor vehicles,	c	100,0	0,3	6,8	7,0	12,8	13,0	16,8	16,3	12,6	14,4
trailers and semi-trailers											

TABL. 15. PRZEDSIĘBIORSTWA PRZEMYSŁOWE WEDŁUG WYSOKOŚCI PRZECIĘTNEGO MIESIĘCZNEGO WYNAGRODZENIA BRUTTO W 2012 R. (dok.)
INDUSTRIAL ENTERPRISES BY AMOUNT OF AVERAGE MONTHLY GROSS WAGES AND SALARIES IN 2012 (cont.)

WYSZCZEGÓLNIENIE SPECIFICATION		Ogółem Total	O wysokości przeciętnego miesięcznego wynagrodzenia brutto w zł By average monthly gross wages and salaries in zł								
a - liczba podmiotów number of entities	b - produkcja sprzedana w odsetkach sold production in percent		1500,00 i mniej and less	1500,01— —2000,00	2000,01— —2500,00	2500,01— —3000,00	3000,01— —3500,00	3500,01— —4000,00	4000,01— —4500,00	4500,01— —5000,00	5000,01 i więcej and more
c - przeciętne zatrudnienie w odsetkach average paid employment in percent											
Przetwórstwo przemysłowe (dok.) Manufacturing (cont.)											
Produkcja pozostałego sprzętu	a	96	2	10	7	15	14	13	12	7	16
transportowego	b	100,0	#	#	1,6	3,1	4,9	13,7	15,2	17,4	42,2
Manufacture of other transport equipment	c	100,0	#	#	2,7	6,5	11,4	19,3	15,9	20,1	20,7
Produkcja mebli.....	a	412	25	104	91	110	45	25	9	2	1
Manufacture of furniture	b	100,0	1,5	7,5	10,7	32,9	35,3	10,0	1,6	#	#
	c	100,0	2,5	11,5	16,4	38,8	23,3	6,0	1,2	#	#
Pozostała produkcja wyrobów.....	a	120	3	19	25	24	19	15	6	3	6
Other manufacturing	b	100,0	0,4	2,4	25,6	9,5	25,3	12,1	13,3	1,5	9,9
	c	100,0	0,7	6,6	25,1	13,5	22,4	11,2	14,7	1,9	4,1
Naprawa, konserwacja i instalowanie maszyn i urządzeń	a	271	—	10	17	33	36	53	46	31	45
	b	100,0	—	1,3	1,8	4,8	6,7	20,2	16,1	10,6	38,6
Repair and installation of machinery and equipment	c	100,0	—	2,3	2,9	10,0	11,5	19,5	19,0	13,2	21,6
Wytwarzanie i zaopatrywanie w energię elektryczną, gaz, parę wodną i gorącą wodę ^Δ	a	252	—	—	3	7	33	53	43	26	87
	b	100,0	—	—	—	0,1	0,6	1,3	2,6	2,4	92,9
Electricity, gas, steam and air conditioning supply	c	100,0	—	—	0,2	0,4	2,4	4,3	9,8	6,3	76,6
Dostawa wody; gospodarowanie ściekami i odpadami; rekultywacja ^Δ	a	579	5	19	33	118	138	132	70	41	23
	b	100,0	0,2	1,2	2,2	9,1	14,8	19,4	19,5	18,0	15,8
Water supply; sewerage, waste mana- gement and remediation activities	c	100,0	0,7	2,2	3,5	14,8	19,3	21,3	17,8	11,9	8,5
w tym: of which:											
Pobór, uzdatnianie i dostarczanie wody	a	151	2	—	6	20	37	46	25	13	2
	b	100,0	#	—	0,8	3,6	10,9	22,2	27,5	23,7	#
Water collection, treatment and supply	c	100,0	#	—	1,6	6,5	14,9	23,9	27,4	17,7	#
Gospodarka odpadami; odzysk surowców ^Δ	a	255	1	17	22	69	61	40	19	14	12
	b	100,0	#	#	3,9	13,3	16,2	20,5	17,0	16,9	9,6
Waste collection, treatment and dis- posal activities;materials recovery	c	100,0	#	#	6,6	23,3	21,8	20,6	10,9	7,9	3,3

U w a g a. W tablicy nie ujęto podmiotów zlikwidowanych oraz tych, które zawiesiły działalność.

N o t e. In table excluded entities were liquidated and those which suspended activities.

TABL. 16. AKTYWA OBROTOWE PRZEDSIĘBIORSTW PRZEMYSŁOWYCH WEDŁUG SEKCJI I DZIAŁÓW W 2012 R.

Stan w końcu grudnia

CURRENT ASSETS OF INDUSTRIAL ENTERPRISES BY SECTIONS AND DIVISIONS IN 2012

As of December

SEKCJE I DZIAŁY SECTIONS AND DIVISIONS	Ogółem Grand total	zapasy razem stocks total	produkty gotowe finished products	towary goods	należno- ści krótkoter- minowe short- -term dues	z tytułu dostaw i usług ^a resulting from deliveries and services ^a
	w mln zł		in mln zł			
OGÓŁEM TOTAL	392651,5	122360,5	34647,9	9729,2	175082,1	147912,8
Górnictwo i wydobywanie Mining and quarrying	18521,1	5944,8	2939,8	74,5	6185,4	4845,9
W tym wydobywanie węgla kamiennego i węgla brunatnego (lignitu) Of which mining of coal and lignite	9907,1	2257,1	1872,6	34,3	3075,1	2349,2
Przetwórstwo przemysłowe. Manufacturing	309408,5	106040,8	30854,5	7553,0	142058,9	120390,4
Produkcja artykułów spożywczych Manufacture of food products	46078,8	15604,1	6348,6	1143,5	22191,0	18373,4
Produkcja napojów Manufacture of beverages	7246,2	1572,8	436,4	315,6	4259,5	3944,4
Produkcja wyrobów tytoniowych Manufacture of tobacco products	1785,2	1010,7	213,3	19,2	563,7	437,1
Produkcja wyrobów tekstylnych Manufacture of textiles	2690,7	1233,1	399,5	90,5	984,6	884,4
Produkcja odzieży Manufacture of wearing apparel	1824,0	789,6	319,3	110,0	713,0	607,7
Produkcja skór i wyrobów skórzanych ^Δ Manufacture of leather and related products	1229,4	528,4	152,8	32,6	498,5	458,4
Produkcja wyrobów z drewna, korka, słomy i wikliny ^Δ Manufacture of products of wood, cork, straw and wicker ^Δ	7233,1	2712,5	972,2	87,1	2736,3	2168,8
Produkcja papieru i wyrobów z papieru Manufacture of paper and paper products	8826,3	2651,3	902,9	262,3	4636,2	4193,0
Poligrafia i reprodukcja zapisanych nośników informacji Printing and reproduction of recorded media	2431,8	558,1	124,6	24,7	1223,2	1077,9
Produkcja koksu i produktów rafinacji ropy naftowej ^Δ Manufacture of coke and refined petroleum products	29429,0	17154,2	5621,9	894,8	9345,9	8522,8
Produkcja chemikaliów i wyrobów chemicznych Manufacture of chemicals and chemical products	18546,3	5424,8	1977,9	387,9	8444,6	6916,6
Produkcja wyrobów farmaceutycznych ^Δ Manufacture of pharmaceutical products ^Δ	6534,5	2192,9	514,6	468,7	2795,5	2400,9
Produkcja wyrobów z gumy i tworzyw sztucznych Manufacture of rubber and plastic products	21437,1	6537,1	2082,0	594,3	10971,9	8918,2
Produkcja wyrobów z pozostałych mineralnych surowców niemetalicznych Manufacture of other non-metallic mineral products	16085,3	5334,3	2341,3	428,6	6923,5	5802,5

^a Bez względu na okres wymagalności zapłaty.^a Regardless the maturity date.

TABL. 16. **AKTYWA OBROTOWE PRZEDSIĘBIORSTW PRZEMYSŁOWYCH WEDŁUG SEKCJI I DZIAŁÓW W 2012 R. (dok.)**
Stan w końcu grudnia
CURRENT ASSETS OF INDUSTRIAL ENTERPRISES BY SECTIONS AND DIVISIONS IN 2012 (cont.)
As of December

SEKCJE I DZIAŁY SECTIONS AND DIVISIONS	Ogółem Grand total	zapasy razem stocks total	produkty gotowe finished products	towary goods	należno- ści krótkoter- minowe short- -term dues	z tytułu dostaw i usług ^a resulting from deliveries and services ^a
Przetwórstwo przemysłowe (dok.) Manufacturing (cont.)						
Produkcja metali	14656,5	6423,7	1677,4	70,2	5991,0	5237,1
Manufacture of basic metals						
Produkcja wyrobów z metali ^Δ	23561,5	7724,6	1689,6	670,2	11105,2	9326,8
Manufacture of metal products ^Δ						
Produkcja komputerów, wyrobów elektronicznych i optycznych	11110,0	2970,8	417,3	172,2	6246,3	5741,6
Manufacture of computer, electronic and optical products						
Produkcja urządzeń elektrycznych	16706,7	5047,4	1115,0	584,1	9516,4	8529,5
Manufacture of electrical equipment						
Produkcja maszyn i urządzeń ^Δ	15416,7	5564,3	1045,2	283,2	5946,0	4924,3
Manufacture of machinery and equipment n.e.c.						
Produkcja pojazdów samochodowych, przyczep i naczep ^Δ	31843,2	6828,9	1151,8	495,4	16493,8	13436,8
Manufacture of motor vehicles, trailers and semi-trailers						
Produkcja pozostałego sprzętu transportowego	8624,2	3266,2	200,4	83,6	3266,2	2494,7
Manufacture of other transport equipment						
Produkcja mebli	7158,3	2685,1	883,9	175,0	3231,8	2616,7
Manufacture of furniture						
Pozostała produkcja wyrobów.....	2582,4	959,1	231,0	103,9	1187,3	914,3
Other manufacturing						
Naprawa, konserwacja i instalowanie maszyn i urządzeń	6371,2	1266,8	35,8	55,6	2787,6	2462,7
Repair and installation of machinery and equipment						
Wytwarzanie i zaopatrywanie w energię elektryczną, gaz, parę wodną i gorącą wodę^Δ	56449,8	9746,7	795,5	2001,6	23444,9	19460,9
Electricity, gas, steam and air conditioning supply						
Dostawa wody; gospodarowanie ściekami i odpadami; rekultywacja^Δ	8272,0	628,2	58,0	100,1	3393,0	2522,6
Water supply; sewerage, waste management and remedia- tion activities						
w tym: of which:						
Pobór, uzdatnianie i dostarczanie wody	2255,4	85,7	0,3	9,8	869,9	581,9
Water collection, treatment and supply						
Gospodarka odpadami; odzysk surowców ^Δ	3271,2	431,4	51,8	79,8	1619,2	1291,8
Waste collection, treatment and disposal activities; materials recovery						

^a Bez względu na okres wymagalności zapłaty.
^a Regardless the maturity date.

TABL. 17. ZOBOWIĄZANIA PRZEDSIĘBIORSTW PRZEMYSŁOWYCH WEDŁUG SEKCJI I DZIAŁÓW W 2012 R.

Stan w końcu grudnia

LIABILITIES OF INDUSTRIAL ENTERPRISES BY SECTIONS AND DIVISIONS IN 2012

As of December

SEKCJE I DZIAŁY SECTIONS AND DIVISIONS	Zobowiązania		Liabilities			Relacja zobowiązań krótkoter- minowych ^a do nale- żności ^a <i>Relation liabilities short-term to dues^a</i>
	długoter- minowe long- term	kredyty bankowe i pożyczki <i>bank credits and loans</i>	krótco- termi- nowe ^b <i>short- -term^b</i>	kredyty bankowe i pożyczki ^c <i>bank credits and loans^c</i>	z tytułu dostaw i usług ^d <i>resulting from deliveries and services^d</i>	
	w mln zł		in mln zł			
O G Ó Ł E M TOTAL	120990,3	82315,9	258899,2	60464,8	128131,7	86,6
Górnictwo i wydobywanie Mining and quarrying	3810,0	1419,1	15039,7	2571,4	4959,9	102,4
W tym wydobywanie węgla kamiennego i węgla brunatnego (lignitu)	2666,8	985,2	8308,4	347,5	2972,3	126,5
<i>Of which mining of coal and lignite</i>						
Przetwórstwo przemysłowe Manufacturing	79936,7	64588,5	203994,6	51936,1	108853,3	90,4
Produkcja artykułów spożywczych	10384,0	9042,0	30248,1	9307,3	16391,7	89,2
<i>Manufacture of food products</i>						
Produkcja napojów	5186,8	3273,8	8359,9	2510,8	2697,1	68,4
<i>Manufacture of beverages</i>						
Produkcja wyrobów tytoniowych	21,2	19,2	1778,9	356,4	733,5	167,8
<i>Manufacture of tobacco products</i>						
Produkcja wyrobów tekstylnych	573,4	520,7	1536,3	475,2	799,4	90,4
<i>Manufacture of textiles</i>						
Produkcja odzieży	227,0	192,0	884,9	245,5	412,3	67,8
<i>Manufacture of wearing apparel</i>						
Produkcja skór i wyrobów skórzanych ^Δ	162,2	154,5	624,2	142,4	354,6	77,4
<i>Manufacture of leather and related products</i>						
Produkcja wyrobów z drewna, korka, słomy i wikliny ^Δ	3244,9	2960,4	4699,2	1869,8	1791,3	82,6
<i>Manufacture of products of wood, cork, straw and wicker^Δ</i>						
Produkcja papieru i wyrobów z papieru	2539,3	2259,6	5761,0	1711,5	2827,7	67,4
<i>Manufacture of paper and paper products</i>						
Poligrafia i reprodukcja zapisanych nośników informacji	1147,1	750,8	1711,6	355,0	983,6	91,3
<i>Printing and reproduction of recorded media</i>						
Produkcja koksu i produktów rafinacji ropy naftowej ^Δ	11695,0	10433,8	16361,3	2147,3	9472,0	111,1
<i>Manufacture of coke and refined petroleum products</i>						
Produkcja chemikaliów i wyrobów chemicznych	3570,9	2884,0	11291,7	2652,4	6569,2	95,0
<i>Manufacture of chemicals and chemical products</i>						
Produkcja wyrobów farmaceutycznych ^Δ	1556,5	1428,8	3077,5	1107,1	1453,4	60,5
<i>Manufacture of pharmaceutical products^Δ</i>						
Produkcja wyrobów z gumy i tworzyw sztucznych	6353,9	2975,1	12645,3	3468,9	7104,7	79,7
<i>Manufacture of rubber and plastic products</i>						
Produkcja wyrobów z pozostałych mineralnych surowców niemetalicznych	5815,2	5071,0	9555,0	3181,7	4302,4	74,1
<i>Manufacture of other non-metallic mineral products</i>						

a Z tytułu dostaw i usług. b Obejmują zobowiązania o okresie spłaty do 1 roku, z wyjątkiem zobowiązań z tytułu dostaw i usług; bez funduszy specjalnych. c Wobec jednostek powiązanych i jednostek pozostałych łącznie. d Bez względu na okres wymagalności zapłaty

a Resulting from deliveries and services. b Including liabilities with maturity of up to 1 year, apart from deliveries and services; excluding special funds. c Including towards related entities and other entities. d Regardless the maturity date.

TABL. 17. ZOBOWIĄZANIA PRZEDSIĘBIORSTW PRZEMYSŁOWYCH WEDŁUG SEKCJI I DZIAŁÓW W 2012 R. (dok.)

Stan w końcu grudnia

LIABILITIES OF INDUSTRIAL ENTERPRISES BY SECTIONS AND DIVISIONS IN 2012 (cont.)

As of December

SEKCJE I DZIAŁY SECTIONS AND DIVISIONS	Zobowiązania		Liabilities			Relacja zobowiązań krótkoter- minowych ^a do nale- żności ^a Relation liabilities short-term to dues ^a
	długoter- minowe long- term	kredyty bankowe i pożyczki bank credits and loans	krótco- termi- nowe ^b short- -term ^b	kredyty bankowe i pożyczki ^c bank credits and loans ^c	z tytułu dostaw i usług ^d resulting from deliveries and services ^d	
	w mln zł		in mln zł			
Przetwórstwo przemysłowe (dok.) <i>Manufacturing (cont.)</i>						
Produkcja metali <i>Manufacture of basic metals</i>	5309,8	4317,4	9751,5	2104,2	5850,2	111,7
Produkcja wyrobów z metali ^Δ <i>Manufacture of metal products^Δ</i>	4982,1	3584,4	15574,4	4103,5	8044,2	86,2
Produkcja komputerów, wyrobów elektronicznych i optycznych <i>Manufacture of computer, electronic and optical products</i>	635,4	389,0	7428,7	1087,2	5589,8	97,4
Produkcja urządzeń elektrycznych <i>Manufacture of electrical equipment</i>	2062,6	1608,0	12886,8	3030,7	8438,9	98,9
Produkcja maszyn i urządzeń ^Δ <i>Manufacture of machinery and equipment n.e.c.</i>	1570,1	1270,0	8719,7	2364,8	4031,6	81,9
Produkcja pojazdów samochodowych, przyczep i naczep ^Δ ... <i>Manufacture of motor vehicles, trailers and semi-trailers</i>	8201,1	7757,7	23990,4	5122,3	14056,9	104,6
Produkcja pozostałego sprzętu transportowego <i>Manufacture of other transport equipment</i>	1409,7	1245,2	6569,6	1270,5	2270,2	91,0
Produkcja mebli <i>Manufacture of furniture</i>	1676,0	1358,4	5058,4	1937,8	2369,3	90,5
Pozostała produkcja wyrobów <i>Other manufacturing</i>	1084,1	703,3	1338,6	529,8	608,4	66,6
Naprawa, konserwacja i instalowanie maszyn i urządzeń <i>Repair and installation of machinery and equipment</i>	528,4	389,4	4141,4	854,0	1700,9	69,1
Wytwarzanie i zaopatrywanie w energię elektryczną, gaz, parę wodną i gorącą wodę^Δ <i>Electricity, gas, steam and air conditioning supply</i>	29274,7	10071,3	34972,8	4548,0	12823,2	65,9
Dostawa wody; gospodarowanie ściekami i odpadami; rekultywacja^Δ <i>Water supply; sewerage, waste management and remedia- tion activities</i>	7969,0	6237,0	4892,2	1409,3	1495,3	59,3
w tym: <i>of which:</i>						
Pobór, uzdatnianie i dostarczanie wody <i>Water collection, treatment and supply</i>	3030,7	2812,2	1463,8	479,3	356,5	61,3
Gospodarka odpadami; odzysk surowców ^Δ <i>Waste collection, treatment and disposal activities; materials recovery</i>	1313,4	1135,0	1981,0	520,1	775,1	60,0

a Z tytułu dostaw i usług. b Obejmują zobowiązania o okresie spłaty do 1 roku, z wyjątkiem zobowiązań z tytułu dostaw i usług; bez funduszy specjalnych. c Wobec jednostek powiązanych i jednostek pozostałych łącznie. d Bez względu na okres wymagalności zapłaty.

a Resulting from deliveries and services. b Including liabilities with maturity of up to 1 year, apart from deliveries and services; excluding special funds. c Including towards related entities and other entities. d Regardless the maturity date.

TABL. 18. PRZYCHODY, KOSZTY I WYNIK FINANSOWY ZE SPRZEDAŻY PRODUKTÓW, TOWARÓW I MATERIAŁÓW
W PRZEMYŚLE WEDŁUG SEKCJI I DZIAŁÓW W 2012 R.
REVENUES, COSTS AND FINANCIAL RESULT FROM THE SALE OF PRODUCTS, GOODS AND MATERIALS
IN INDUSTRY BY SECTIONS AND DIVISIONS IN 2012

SEKCJE I DZIAŁY SECTIONS AND DIVISIONS	Przychody netto ze sprzedaży produktów, towarów i materiałów <i>Net sales revenues of products, goods and materials</i>	Koszt własny sprzedanych produktów, towarów i materiałów <i>Cost of products sold goods and materials</i>	Wynik finansowy ze sprzedaży produktów, towarów i materiałów <i>Financial result from the sale of products, goods and materials</i>	Wskaźnik poziomu kosztów ze sprzedaży produktów, towarów i materiałów <i>Cost level indicator from the sale of products, goods and materials</i>	Wskaźnik rentowności ze sprzedaży <i>Sales profitability rate</i>
	w mln zł	in mln zł		w %	in %
O G Ó Ł E M TOTAL	1222010,9	1149383,6	72627,3	94,1	5,9
Górnictwo i wydobywanie Mining and quarrying	56476,8	46646,5	9830,3	82,6	17,4
W tym wydobywanie węgla kamiennego i węgla brunatnego (lignitu) <i>Of which mining of coal and lignite</i>	28269,4	26261,5	2007,9	92,9	7,1
Przetwórstwo przemysłowe Manufacturing	964409,4	920662,7	43746,6	95,5	4,5
Produkcja artykułów spożywczych <i>Manufacture of food products</i>	157931,8	150564,8	7366,9	95,3	4,7
Produkcja napojów <i>Manufacture of beverages</i>	29045,2	28147,2	898,0	96,9	3,1
Produkcja wyrobów tytoniowych <i>Manufacture of tobacco products</i>	11934,4	11601,9	332,5	97,2	2,8
Produkcja wyrobów tekstylnych <i>Manufacture of textiles</i>	7016,3	6724,9	291,4	95,8	4,2
Produkcja odzieży <i>Manufacture of wearing apparel</i>	3709,0	3587,3	121,7	96,7	3,3
Produkcja skór i wyrobów skórzanych ^Δ <i>Manufacture of leather and related products</i>	2521,1	2405,3	115,8	95,4	4,6
Produkcja wyrobów z drewna, korka, słomy i wikliny ^Δ <i>Manufacture of products of wood, cork, straw and wicker</i> ^Δ	18800,2	18034,9	765,3	95,9	4,1
Produkcja papieru i wyrobów z papieru <i>Manufacture of paper and paper products</i>	26329,6	24172,9	2156,6	91,8	8,2
Poligrafia i reprodukcja zapisanych nośników informacji <i>Printing and reproduction of recorded media</i>	7018,1	6683,4	334,7	95,2	4,8
Produkcja koksu i produktów rafinacji ropy naftowej ^Δ <i>Manufacture of coke and refined petroleum products</i>	155597,5	152879,6	2717,9	98,3	1,7
Produkcja chemikaliów i wyrobów chemicznych <i>Manufacture of chemicals and chemical products</i>	55807,1	51867,0	3940,1	92,9	7,1
Produkcja wyrobów farmaceutycznych ^Δ <i>Manufacture of pharmaceutical products</i> ^Δ	13265,1	11945,0	1320,2	90,0	10,0
Produkcja wyrobów z gumy i tworzyw sztucznych <i>Manufacture of rubber and plastic products</i>	54378,4	51020,9	3357,4	93,8	6,2
Produkcja wyrobów z pozostałych mineralnych surowców niemetalicznych <i>Manufacture of other non-metallic mineral products</i>	37837,1	35049,9	2787,2	92,6	7,4

TABL. 18. PRZYCHODY, KOSZTY I WYNIK FINANSOWY ZE SPRZEDAŻY PRODUKTÓW, TOWARÓW I MATERIAŁÓW
W PRZEMYŚLE WEDŁUG SEKCJI I DZIAŁÓW W 2012 R. (dok.)
REVENUES, COSTS AND FINANCIAL RESULT FROM THE SALE OF PRODUCTS, GOODS AND MATERIALS
IN INDUSTRY BY SECTIONS AND DIVISIONS IN 2012 (cont.)

SEKCJE I DZIAŁY SECTIONS AND DIVISIONS	Przychody netto ze sprzedaży produktów, towarów i materiałów <i>Net sales revenues of products, goods and materials</i>	Koszt własny sprzedanych produktów, towarów i materiałów <i>Cost of products sold goods and materials</i>	Wynik finansowy ze sprzedaży produktów, towarów i materiałów <i>Financial result from the sale of products, goods and materials</i>	Wskaźnik poziomu kosztów ze sprzedaży produktów, towarów i materiałów <i>Cost level indicator from the sale of products, goods and materials</i>	Wskaźnik rentowności ze sprzedaży <i>Sales profitability rate</i>
	w mln zł	in mln zł		w %	in %
Przetwórstwo przemysłowe (dok.) Manufacturing (cont.)					
Produkcja metali	43420,7	43357,1	63,6	99,9	0,1
<i>Manufacture of basic metals</i>					
Produkcja wyrobów z metali ^Δ	56927,9	53374,1	3553,8	93,8	6,2
<i>Manufacture of metal products^Δ</i>					
Produkcja komputerów, wyrobów elektronicznych i optycznych	34066,8	32990,4	1076,4	96,8	3,2
<i>Manufacture of computer, electronic and optical products</i>					
Produkcja urządzeń elektrycznych	45516,0	43267,1	2248,9	95,1	4,9
<i>Manufacture of electrical equipment</i>					
Produkcja maszyn i urządzeń ^Δ	34199,2	31764,9	2434,3	92,9	7,1
<i>Manufacture of machinery and equipment n.e.c.</i>					
Produkcja pojazdów samochodowych, przyczep i naczep ^Δ	108330,7	103579,8	4750,8	95,6	4,4
<i>Manufacture of motor vehicles, trailers and semi-trailers</i>					
Produkcja pozostałego sprzętu transportowego	15227,0	14447,1	779,8	94,9	5,1
<i>Manufacture of other transport equipment</i>					
Produkcja mebli	23597,4	22529,1	1068,3	95,5	4,5
<i>Manufacture of furniture</i>					
Pozostała produkcja wyrobów	7942,0	7491,6	450,4	94,3	5,7
<i>Other manufacturing</i>					
Naprawa, konserwacja i instalowanie maszyn i urządzeń	13990,9	13176,6	814,4	94,2	5,8
<i>Repair and installation of machinery and equipment</i>					
Wytwarzanie i zaopatrywanie w energię elektryczną, gaz, parę wodną i gorącą wodę^Δ	178911,4	160898,3	18013,1	89,9	10,1
<i>Electricity, gas, steam and air conditioning supply</i>					
Dostawa wody; gospodarowanie ściekami i odpadami; rekultywacja^Δ	22213,4	21176,1	1037,2	95,3	4,7
<i>Water supply; sewerage, waste management and remediation activities</i>					
w tym: of which:					
Pobór, uzdatnianie i dostarczanie wody	5032,8	4876,5	156,3	96,9	3,1
<i>Water collection, treatment and supply</i>					
Gospodarka odpadami; odzysk surowców ^Δ	11417,2	11022,1	395,1	96,5	3,5
<i>Waste collection, treatment and disposal activities; materials recovery</i>					

TABL. 19. WYNIK FINANSOWY I JEGO OPODATKOWANIE W PRZEMYŚLE WEDŁUG SEKCJI I DZIAŁÓW
W 2012 R.
FINANCIAL RESULT AND ITS TAXATION IN INDUSTRY BY SECTIONS AND DIVISIONS
IN 2012

SEKCJE I DZIAŁY SECTIONS AND DIVISIONS	Wynik finansowy brutto <i>Gross financial result</i>	Podatek dochodowy ^a <i>Income tax^a</i>	Udział podatku dochodowego w wyniku finansowym brutto <i>Share of income tax in gross financial result</i>	Wynik finansowy netto <i>Net financial result</i>
	w mln zł	in mln zł	w % in %	w mln zł in mln zł
O G Ó Ł E M	70598,8	11735,4	16,6	58863,4
TOTAL				
Górnictwo i wydobywanie	8483,3	2051,4	24,2	6432,0
Mining and quarrying				
W tym wydobywanie węgla kamiennego i węgla brunatnego (lignitu)	1761,9	349,9	19,9	1412,0
<i>Of which mining of coal and lignite</i>				
Przetwórstwo przemysłowe	43876,7	6607,4	15,1	37269,3
Manufacturing				
Produkcja artykułów spożywczych	7105,7	1157,3	16,3	5948,4
<i>Manufacture of food products</i>				
Produkcja napojów	1283,9	183,3	14,3	1100,5
<i>Manufacture of beverages</i>				
Produkcja wyrobów tytoniowych	335,3	58,8	17,5	276,5
<i>Manufacture of tobacco products</i>				
Produkcja wyrobów tekstylnych	319,6	51,4	16,1	268,1
<i>Manufacture of textiles</i>				
Produkcja odzieży	192,3	25,8	13,4	166,6
<i>Manufacture of wearing apparel</i>				
Produkcja skór i wyrobów skórzanych ^Δ	145,1	26,6	18,3	118,6
<i>Manufacture of leather and related products</i>				
Produkcja wyrobów z drewna, korka, słomy i wikliny ^Δ	805,9	105,6	13,1	700,3
<i>Manufacture of products of wood, cork, straw and wicker^Δ</i>				
Produkcja papieru i wyrobów z papieru	2373,4	245,5	10,3	2127,9
<i>Manufacture of paper and paper products</i>				
Poligrafia i reprodukcja zapisanych nośników informacji	352,9	76,0	21,5	276,9
<i>Printing and reproduction of recorded media</i>				
Produkcja koksu i produktów rafinacji ropy naftowej ^Δ	3964,9	736,7	18,6	3228,2
<i>Manufacture of coke and refined petroleum products</i>				
Produkcja chemikaliów i wyrobów chemicznych	3235,8	472,1	14,6	2763,7
<i>Manufacture of chemicals and chemical products</i>				
Produkcja wyrobów farmaceutycznych ^Δ	993,0	172,8	17,4	820,2
<i>Manufacture of pharmaceutical products^Δ</i>				
Produkcja wyrobów z gumy i tworzyw sztucznych	3194,7	479,3	15,0	2715,4
<i>Manufacture of rubber and plastic products</i>				
Produkcja wyrobów z pozostałych mineralnych surowców niemetalicznych	2758,9	271,9	9,9	2487,1
<i>Manufacture of other non-metallic mineral products</i>				

^a od osób prawnych i fizycznych
a on legal and natural persons

TABL. 19. WYNIK FINANSOWY I JEGO OPODATKOWANIE W PRZEMYSŁE WEDŁUG SEKCJI I DZIAŁÓW
W 2012 R. (dok.)
FINANCIAL RESULT AND ITS TAXATION IN INDUSTRY BY SECTIONS AND DIVISIONS
IN 2012 (cont.)

SEKCJE I DZIAŁY SECTIONS AND DIVISIONS	Wynik finansowy brutto <i>Gross financial result</i>	Podatek dochodowy ^a <i>Income tax^a</i>	Udział podatku dochodowego w wyniku finansowym brutto <i>Share of income tax in gross financial result</i>	Wynik finansowy netto <i>Net financial result</i>
	w mln zł	in mln zł	w % in %	w mln zł in mln zł
Przetwórstwo przemysłowe (dok.) Manufacturing (cont.)				
Produkcja metali	-141,1	-27,4	19,4	-113,7
<i>Manufacture of basic metals</i>				
Produkcja wyrobów z metali ^Δ	3259,9	545,4	16,7	2714,5
<i>Manufacture of metal products^Δ</i>				
Produkcja komputerów, wyrobów elektronicznych i optycznych	934,9	215,6	23,1	719,3
<i>Manufacture of computer, electronic and optical products</i>				
Produkcja urządzeń elektrycznych	2184,7	370,4	17,0	1814,3
<i>Manufacture of electrical equipment</i>				
Produkcja maszyn i urządzeń ^Δ	2388,9	420,9	17,6	1968,0
<i>Manufacture of machinery and equipment n.e.c.</i>				
Produkcja pojazdów samochodowych, przyczep i naczep ^Δ	5001,8	538,3	10,8	4463,5
<i>Manufacture of motor vehicles, trailers and semi-trailers</i>				
Produkcja pozostałego sprzętu transportowego	761,5	104,8	13,8	656,7
<i>Manufacture of other transport equipment</i>				
Produkcja mebli	1121,6	157,6	14,1	964,0
<i>Manufacture of furniture</i>				
Pozostała produkcja wyrobów	466,0	57,6	12,4	408,4
<i>Other manufacturing</i>				
Naprawa, konserwacja i instalowanie maszyn i urządzeń	837,1	161,1	19,2	676,0
<i>Repair and installation of machinery and equipment</i>				
Wytwarzanie i zaopatrywanie w energię elektryczną, gaz, parę wodną i gorącą wodę^Δ	16878,8	2766,8	16,4	14111,9
<i>Electricity, gas, steam and air conditioning supply</i>				
Dostawa wody; gospodarowanie ściekami i odpadami; rekultywacja^Δ	1360,0	309,8	22,8	1050,2
<i>Water supply; sewerage, waste management and remediation activities</i>				
w tym: of which:				
Pobór, uzdatnianie i dostarczanie wody	297,0	79,1	26,6	218,0
<i>Water collection, treatment and supply</i>				
Gospodarka odpadami; odzysk surowców ^Δ	518,2	101,5	19,6	416,7
<i>Waste collection, treatment and disposal activities; materials recovery</i>				

^a od osób prawnych i fizycznych
^a on legal and natural persons

TABL. 20. PRZEDSIĘBIORSTWA PRZEMYSŁOWE WEDŁUG WSKAŹNIKA RENTOWNOŚCI OBROTU NETTO W 2012 R.
INDUSTRIAL ENTERPRISES BY PROFITABILITY RATE OF NET TURNOVER IN 2012

WYSZCZEGÓLNIENIE SPECIFICATION		Ogółem Grand total	Przedsiębiorstwa deficytowe Nonprofitable enterprises		Przedsiębiorstwa rentowne Profitable enterprises						
			razem total	o wskaźniku rentowności (w %) by profitability rate (in %)		razem total	o wskaźniku rentowności (w %) by profitability rate (in %)				
				-5,01 i mniej and less	-5,00— -0,01		0,00— —1,00	1,01— —2,00	2,01— —5,00	5,01— —10,00	10,01 i więcej and more
OGÓŁEM TOTAL											
Przedsiębiorstwa Enterprises	w liczbach bezwzględnych in absolute numbers	8248	1642	767	875	6606	1101	828	1844	1595	1238
	w odsetkach in percent	100,0	19,9	9,3	10,6	80,1	13,3	10,0	22,4	19,3	15,0
Produkcja sprzedana w cenach bieżących Sold production in current prices	w mln zł in mln zł	973851,7	113737,8	29743,4	83994,4	860113,9	116573,8	79329,1	278525,9	221908,8	163776,2
	w odsetkach in percent	100,0	11,7	3,1	8,6	88,3	12,0	8,1	28,6	22,8	16,8
Przeciętne zatrudnienie Average paid employment	w tys. in thous.	1958,3	301,2	119,3	181,9	1657,1	233,5	236,1	441,5	413,1	332,9
	w odsetkach in percent	100,0	15,4	6,1	9,3	84,6	11,9	12,1	22,5	21,1	17,0
Przeciętne miesięczne wynagrodzenia brutto Average monthly gross wages and salaries	w zł in zł	4055,60	3587,74	3428,34	3692,24	4140,63	3309,71	4424,25	3770,67	4239,64	4890,08
	w % in %	100,0	88,5	84,5	91,0	102,1	81,6	109,1	93,0	104,5	120,6
Wskaźnik poziomu kosztów Cost level indicator	w % in %	94,4	106,0	117,0	102,2	93,1	99,2	98,2	96,5	91,4	81,4
Wskaźnik rentowności obrotu brutto Profitability rate of gross turnover	w % in %	5,6	-6,0	-17,1	-2,2	6,9	0,8	1,8	3,5	8,6	18,6
Wskaźnik rentowności obrotu netto Profitability rate of net turnover	w % in %	4,7	-5,8	-16,6	-2,1	5,9	0,5	1,5	2,9	7,4	15,9

TABL. 20. PRZEDSIĘBIORSTWA PRZEMYSŁOWE WEDŁUG WSKAŹNIKA RENTOWNOŚCI OBROTU NETTO W 2012 R. (cd.)
INDUSTRIAL ENTERPRISES BY PROFITABILITY RATE OF NET TURNOVER IN 2012 (cont.)

WYSZCZEGÓLNIENIE SPECIFICATION		Ogółem Grand total	Przedsiębiorstwa deficytowe Nonprofitable enterprises		Przedsiębiorstwa rentowne Profitable enterprises						
			razem total	o wskaźniku rentowności (w %) by profitability rate (in %)	razem total	o wskaźniku rentowności (w %) by profitability rate (in %)					
				-5,01 i mniej and less		-5,00— -0,01	0,00— —1,00	1,01— —2,00	2,01— —5,00	5,01— —10,00	10,01 i więcej and more
WYDOBYWANIE WĘGLA KAMIENNEGO I WĘGLA BRUNATNEGO (LIGNITU) MINING OF COAL AND LIGNITE											
Przedsiębiorstwa Enterprises	w liczbach bezwzględnych in absolute numbers	18	5	3	2	13	2	2	1	5	3
	w odsetkach in percent	100,0	27,8	#	#	72,2	#	#	#	27,8	16,7
Produkcja sprzedana w cenach bieżących Sold production in current prices	w mln zł in mln zł	26730,1	1123,2	#	#	25606,9	#	#	#	1637,6	8949,1
	w odsetkach in percent	100,0	4,2	#	#	95,8	#	#	#	6,1	33,5
Przeciętne zatrudnienie Average paid employment	w tys. in thous.	121,9	7,8	#	#	114,1	#	#	#	6,6	27,5
	w odsetkach in percent	100,0	6,4	#	#	93,6	#	#	#	5,4	22,5
Przeciętne miesięczne wynagrodzenia brutto Average monthly gross wages and salaries	w zł in zł	6784,32	5375,97	#	#	6880,75	#	#	#	6455,04	8083,51
	w % in %	100,0	79,2	#	#	101,4	#	#	#	95,1	119,1
Wskaźnik poziomu kosztów Cost level indicator	w % in %	94,2	123,3	#	#	92,8	#	#	#	89,2	85,0
Wskaźnik rentowności obrotu brutto Profitability rate of gross turnover	w % in %	5,8	-23,3	#	#	7,3	#	#	#	10,8	15,0
Wskaźnik rentowności obrotu netto Profitability rate of net turnover	w % in %	4,7	-18,9	#	#	5,9	#	#	#	8,7	11,9

TABL. 20. PRZEDSIĘBIORSTWA PRZEMYSŁOWE WEDŁUG WSKAŹNIKA RENTOWNOŚCI OBROTU NETTO W 2012 R. (cd.)
INDUSTRIAL ENTERPRISES BY PROFITABILITY RATE OF NET TURNOVER IN 2012 (cont.)

WYSZCZEGÓLNIENIE SPECIFICATION		Ogółem Grand total	Przedsiębiorstwa deficytowe Nonprofitable enterprises		Przedsiębiorstwa rentowne Profitable enterprises						
			razem total	o wskaźniku rentowności (w %) by profitability rate (in %)		razem total	o wskaźniku rentowności (w %) by profitability rate (in %)				
				-5,01 i mniej and less	-5,00— -0,01		0,00— —1,00	1,01— —2,00	2,01— —5,00	5,01— —10,00	10,01 i więcej and more
PRODUKCJA ARTYKUŁÓW SPOŻYWCZYCH MANUFACTURE OF FOOD PRODUCTS											
Przedsiębiorstwa Enterprises	w liczbach bezwzględnych in absolute numbers	1289	250	81	169	1039	279	172	271	194	123
	w odsetkach in percent	100,0	19,4	6,3	13,1	80,6	21,6	13,3	21,0	15,1	9,5
Produkcja sprzedana w cenach bieżących Sold production in current prices	w mln zł in mln zł	139775,2	15837,5	3195,0	12642,5	123937,7	34818,5	17426,8	36534,3	19654,6	15503,5
	w odsetkach in percent	100,0	11,3	2,3	9,0	88,7	24,9	12,5	26,1	14,1	11,1
Przeciętne zatrudnienie Average paid employment	w tys. in thous.	264,0	40,3	9,8	30,5	223,7	62,7	32,5	68,0	37,8	22,7
	w odsetkach in percent	100,0	15,3	3,7	11,5	84,7	23,8	12,3	25,7	14,3	8,6
Przeciętne miesięczne wynagrodzenia brutto Average monthly gross wages and salaries	w zł in zł	3181,39	2986,13	3038,29	2969,37	3216,54	2952,69	2904,56	3173,36	3849,73	3466,93
	w % in %	100,0	93,9	95,5	93,3	101,1	92,8	91,3	99,7	121,0	109,0
Wskaźnik poziomu kosztów Cost level indicator	w % in %	95,6	104,6	116,2	101,7	94,5	99,5	98,1	96,0	91,6	80,2
Wskaźnik rentowności obrotu brutto Profitability rate of gross turnover	w % in %	4,4	-4,6	-16,2	-1,6	5,5	0,5	1,9	4,0	8,5	19,8
Wskaźnik rentowności obrotu netto Profitability rate of net turnover	w % in %	3,7	-4,5	-15,8	-1,6	4,7	0,4	1,5	3,3	7,3	16,9

TABL. 20. PRZEDSIĘBIORSTWA PRZEMYSŁOWE WEDŁUG WSKAŹNIKA RENTOWNOŚCI OBROTU NETTO W 2012 R.(cd.)

INDUSTRIAL ENTERPRISES BY PROFITABILITY RATE OF NET TURNOVER IN 2012 (cont.)

WYSZCZEGÓLNIENIE SPECIFICATION		Ogółem Grand total	Przedsiębiorstwa deficytowe Nonprofitable enterprises		Przedsiębiorstwa rentowne Profitable enterprises						
			razem total	o wskaźniku rentowności (w %) by profitability rate (in %)		razem total	o wskaźniku rentowności (w %) by profitability rate (in %)				
				-5,01 i mniej and less	-5,00— -0,01		0,00— —1,00	1,01— —2,00	2,01— —5,00	5,01— —10,00	10,01 i więcej and more
PRODUKCJA NAPOJÓW MANUFACTURE OF BEVERAGES											
Przedsiębiorstwa Enterprises	w liczbach bezwzględnych in absolute numbers	72	16	3	13	56	13	11	11	15	6
	w odsetkach in percent	100,0	22,2	4,2	18,1	77,8	18,1	15,3	15,3	20,8	8,3
Produkcja sprzedana w cenach bieżących Sold production in current prices	w mln zł in mln zł	17821,9	3774,8	53,6	3721,2	14047,1	2358,9	720,5	2091,2	7898,8	977,7
	w odsetkach in percent	100,0	21,2	0,3	20,9	78,8	13,2	4,0	11,7	44,3	5,5
Przeciętne zatrudnienie Average paid employment	w tys. in thous.	21,7	6,3	0,2	6,1	15,4	3,3	1,6	2,4	7,2	0,8
	w odsetkach in percent	100,0	29,0	0,8	28,2	71,0	15,4	7,5	11,1	33,3	3,8
Przeciętne miesięczne wynagrodzenia brutto Average monthly gross wages and salaries	w zł in zł	5224,71	5381,78	2781,81	5456,09	5160,58	4778,98	3561,30	3467,49	6055,74	6976,87
	w % in %	100,0	103,0	53,2	104,4	98,8	91,5	68,2	66,4	115,9	133,5
Wskaźnik poziomu kosztów Cost level indicator	w % in %	95,8	103,0	127,5	102,7	94,0	99,0	98,6	94,9	92,3	79,8
Wskaźnik rentowności obrotu brutto Profitability rate of gross turnover	w % in %	4,2	-3,0	-27,5	-2,7	6,0	1,0	1,4	5,1	7,7	20,2
Wskaźnik rentowności obrotu netto Profitability rate of net turnover	w % in %	3,6	-2,8	-27,5	-2,6	5,2	0,7	1,2	4,2	6,8	18,0

TABL. 20. PRZEDSIĘBIORSTWA PRZEMYSŁOWE WEDŁUG WSKAŹNIKA RENTOWNOŚCI OBROTU NETTO W 2012 R. (cd.)
INDUSTRIAL ENTERPRISES BY PROFITABILITY RATE OF NET TURNOVER IN 2012 (cont.)

WYSZCZEGÓLNIENIE SPECIFICATION		Ogółem Grand total	Przedsiębiorstwa deficytowe Nonprofitable enterprises		Przedsiębiorstwa rentowne Profitable enterprises						
			razem total	o wskaźniku rentowności (w %) by profitability rate (in %)		razem total	o wskaźniku rentowności (w %) by profitability rate (in %)				
				-5,01 i mniej and less	-5,00— -0,01		0,00— -1,00	1,01— -2,00	2,01— -5,00	5,01— -10,00	10,01 i więcej and more
PRODUKCJA WYROBÓW TYTONIOWYCH MANUFACTURE OF TOBACCO PRODUCTS											
Przedsiębiorstwa Enterprises	w liczbach bezwzględnych in absolute numbers	10	2	1	1	8	1	2	2	2	1
	w odsetkach in percent	100,0	#	#	#	#	#	#	#	#	#
Produkcja sprzedana w cenach bieżących Sold production in current prices	w mln zł in mln zł	3677,2	#	#	#	#	#	#	#	#	#
	w odsetkach in percent	100,0	#	#	#	#	#	#	#	#	#
Przeciętne zatrudnienie Average paid employment	w tys. in thous.	5,2	#	#	#	#	#	#	#	#	#
	w odsetkach in percent	100,0	#	#	#	#	#	#	#	#	#
Przeciętne miesięczne wynagrodzenia brutto Average monthly gross wages and salaries	w zł in zł	5849,99	#	#	#	#	#	#	#	#	#
	w % in %	100,0	#	#	#	#	#	#	#	#	#
Wskaźnik poziomu kosztów Cost level indicator	w % in %	97,2	#	#	#	#	#	#	#	#	#
Wskaźnik rentowności obrotu brutto Profitability rate of gross turnover	w % in %	2,8	#	#	#	#	#	#	#	#	#
Wskaźnik rentowności obrotu netto Profitability rate of net turnover	w % in %	2,3	#	#	#	#	#	#	#	#	#

WYSZCZEGÓLNIENIE SPECIFICATION		Ogółem Grand total	Przedsiębiorstwa deficytowe Nonprofitable enterprises		Przedsiębiorstwa rentowne Profitable enterprises						
			razem total	o wskaźniku rentowności (w %) by profitability rate (in %)		razem total	o wskaźniku rentowności (w %) by profitability rate (in %)				
PRODUKCJA WYROBÓW TEKSTYLNICH MANUFACTURE OF TEXTILES											
Przedsiębiorstwa Enterprises	w liczbach bezwzględnych in absolute numbers	172	42	14	28	130	28	12	35	29	26
	w odsetkach in percent	100,0	24,4	8,1	16,3	75,6	16,3	7,0	20,3	16,9	15,1
Produkcja sprzedana w cenach bieżących Sold production in current prices	w mln zł in mln zł	6324,9	648,8	178,0	470,7	5676,2	1910,9	720,9	1346,6	1200,5	497,3
	w odsetkach in percent	100,0	10,3	2,8	7,4	89,7	30,2	11,4	21,3	19,0	7,9
Przeciętne zatrudnienie Average paid employment	w tys. in thous.	28,1	5,2	1,9	3,3	22,8	7,2	2,5	5,9	4,5	2,8
	w odsetkach in percent	100,0	18,7	6,8	11,9	81,3	25,5	9,0	20,9	16,1	9,8
Przeciętne miesięczne wynagrodzenia brutto Average monthly gross wages and salaries	w zł in zł	2593,23	2332,11	2034,92	2500,87	2653,10	2809,16	2278,52	2542,52	2918,09	2389,97
	w % in %	100,0	89,9	78,5	96,4	102,3	108,3	87,9	98,0	112,5	92,2
Wskaźnik poziomu kosztów Cost level indicator	w % in %	96,0	104,5	112,2	101,8	94,9	98,4	98,3	96,0	91,4	82,6
Wskaźnik rentowności obrotu brutto Profitability rate of gross turnover	w % in %	4,0	-4,9	-13,6	-1,8	5,1	1,6	1,7	4,0	8,6	17,4
Wskaźnik rentowności obrotu netto Profitability rate of net turnover	w % in %	3,3	-4,9	-13,3	-1,9	4,3	0,7	1,3	3,5	7,3	16,6

TABL. 20. PRZEDSIĘBIORSTWA PRZEMYSŁOWE WEDŁUG WSKAŹNIKA RENTOWNOŚCI OBROTU NETTO W 2012 R. (cd.)
INDUSTRIAL ENTERPRISES BY PROFITABILITY RATE OF NET TURNOVER IN 2012 (cont.)

WYSZCZEGÓLNIENIE SPECIFICATION		Ogółem Grand total	Przedsiębiorstwa deficytowe Nonprofitable enterprises		Przedsiębiorstwa rentowne Profitable enterprises						
			razem total	o wskaźniku rentowności (w %) by profitability rate (in %)		razem total	o wskaźniku rentowności (w %) by profitability rate (in %)				
				-5,01 i mniej and less	-5,00— -0,01		0,00— —1,00	1,01— —2,00	2,01— —5,00	5,01— —10,00	10,01 i więcej and more
PRODUKCJA ODZIEŻY MANUFACTURE OF WEARING APPAREL											
Przedsiębiorstwa Enterprises	w liczbach bezwzględnych in absolute numbers	299	88	55	33	211	24	33	52	49	53
	w odsetkach in percent	100,0	29,4	18,4	11,0	70,6	8,0	11,0	17,4	16,4	17,7
Produkcja sprzedana w cenach bieżących Sold production in current prices	w mln zł in mln zł	3371,0	528,5	245,1	283,4	2842,4	304,5	475,1	758,8	524,4	779,5
	w odsetkach in percent	100,0	15,7	7,3	8,4	84,3	9,0	14,1	22,5	15,6	23,1
Przeciętne zatrudnienie Average paid employment	w tys. in thous.	38,1	9,9	4,9	5,1	28,1	4,4	4,8	7,2	5,9	6,0
	w odsetkach in percent	100,0	26,1	12,8	13,3	73,9	11,4	12,5	18,8	15,5	15,7
Przeciętne miesięczne wynagrodzenia brutto Average monthly gross wages and salaries	w zł in zł	2109,85	1972,54	1931,86	2011,66	2158,22	2106,96	2053,65	2382,39	2051,77	2115,08
	w % in %	100,0	93,5	91,6	95,3	102,3	99,9	97,3	112,9	97,2	100,2
Wskaźnik poziomu kosztów Cost level indicator	w % in %	95,1	108,4	115,7	102,8	92,3	99,3	98,1	96,2	91,5	82,7
Wskaźnik rentowności obrotu brutto Profitability rate of gross turnover	w % in %	4,9	-8,9	-16,9	-2,8	7,7	0,7	1,9	3,8	8,5	17,5
Wskaźnik rentowności obrotu netto Profitability rate of net turnover	w % in %	4,2	-8,9	-16,9	-2,8	6,9	0,5	1,5	3,4	7,1	16,3

TABL. 20. PRZEDSIĘBIORSTWA PRZEMYSŁOWE WEDŁUG WSKAŹNIKA RENTOWNOŚCI OBROTU NETTO W 2012 R. (cd.)
INDUSTRIAL ENTERPRISES BY PROFITABILITY RATE OF NET TURNOVER IN 2012 (cont.)

WYSZCZEGÓLNIENIE SPECIFICATION	Ogółem Grand total	Przedsiębiorstwa deficytowe Nonprofitable enterprises			Przedsiębiorstwa rentowne Profitable enterprises					
		razem total	o wskaźniku rentowności (w %) by profitability rate (in %)		razem total	o wskaźniku rentowności (w %) by profitability rate (in %)				
			-5,01 i mniej and less	-5,00— -0,01		0,00— -1,00	1,01— -2,00	2,01— -5,00	5,01— -10,00	10,01 i więcej and more

PRODUKCJA SKÓR I WYROBÓW SKÓRZANYCH^Δ
MANUFACTURE OF LEATHER AND RELATED PRODUCTS

Przedsiębiorstwa Enterprises	w liczbach bezwzględnych in absolute numbers	84	20	9	11	64	14	6	16	11	17
	w odsetkach in percent	100,0	23,8	10,7	13,1	76,2	16,7	7,1	19,0	13,1	20,2
Produkcja sprzedana w cenach bieżących Sold production in current prices	w mln zł in mln zł	2263,5	816,0	67,3	748,7	1447,5	228,2	90,0	226,4	216,4	686,4
	w odsetkach in percent	100,0	36,1	3,0	33,1	63,9	10,1	4,0	10,0	9,6	30,3
Przeciętne zatrudnienie Average paid employment	w tys. in thous.	12,7	3,3	0,9	2,4	9,3	2,4	0,5	1,8	1,8	2,9
	w odsetkach in percent	100,0	26,3	7,0	19,3	73,7	18,6	3,9	14,6	14,1	22,5
Przeciętne miesięczne wynagrodzenia brutto Average monthly gross wages and salaries	w zł in zł	2319,22	2263,31	2085,07	2328,03	2339,16	2305,74	1857,61	2352,99	2345,59	2437,81
	w % in %	100,0	97,6	89,9	100,4	100,9	99,4	80,1	101,5	101,1	105,1
Wskaźnik poziomu kosztów Cost level indicator	w % in %	94,5	102,5	112,0	101,6	90,6	99,6	98,1	95,9	92,9	82,6
Wskaźnik rentowności obrotu brutto Profitability rate of gross turnover	w % in %	5,5	-2,5	-12,0	-1,6	9,4	0,4	1,9	4,1	7,1	17,4
Wskaźnik rentowności obrotu netto Profitability rate of net turnover	w % in %	4,5	-2,7	-12,0	-1,8	8,0	0,5	1,7	3,4	6,2	14,7

TABL. 20. PRZEDSIĘBIORSTWA PRZEMYSŁOWE WEDŁUG WSKAŹNIKA RENTOWNOŚCI OBROTU NETTO W 2012 R. (cd.)
INDUSTRIAL ENTERPRISES BY PROFITABILITY RATE OF NET TURNOVER IN 2012 (cont.)

WYSZCZEGÓLNIENIE SPECIFICATION		Ogółem Grand total	Przedsiębiorstwa deficytowe Nonprofitable enterprises		Przedsiębiorstwa rentowne Profitable enterprises						
			razem total	o wskaźniku rentowności (w %) by profitability rate (in %)	razem total	o wskaźniku rentowności (w %) by profitability rate (in %)					
				-5,01 i mniej and less		-5,00— -0,01	0,00— —1,00	1,01— —2,00	2,01— —5,00	5,01— —10,00	10,01 i więcej and more
PRODUKCJA WYROBÓW Z DREWNA, KORKA, SŁOMY I WIKLINY ^Δ MANUFACTURE OF PRODUCTS OF WOOD, CORK, STRAW AND WICKER ^Δ											
Przedsiębiorstwa Enterprises	w liczbach bezwzględnych in absolute numbers	325	62	36	26	263	59	32	92	55	25
	w odsetkach in percent	100,0	19,1	11,1	8,0	80,9	18,2	9,8	28,3	16,9	7,7
Produkcja sprzedana w cenach bieżących Sold production in current prices	w mln zł in mln zł	17427,7	2954,2	800,7	2153,5	14473,5	1498,7	1869,6	3494,9	4854,1	2756,2
	w odsetkach in percent	100,0	17,0	4,6	12,4	83,0	8,6	10,7	20,1	27,9	15,8
Przeciętne zatrudnienie Average paid employment	w tys. in thous.	53,3	8,0	4,5	3,5	45,3	7,2	7,1	13,6	12,7	4,8
	w odsetkach in percent	100,0	15,0	8,5	6,5	85,0	13,5	13,3	25,5	23,7	8,9
Przeciętne miesięczne wynagrodzenia brutto Average monthly gross wages and salaries	w zł in zł	2794,72	2797,04	2633,52	3011,98	2794,31	2271,9	2917,15	2637,98	2987,6	3333,32
	w % in %	100,0	100,1	94,2	107,8	100,0	81,3	104,4	94,4	106,9	119,3
Wskaźnik poziomu kosztów Cost level indicator	w % in %	95,9	108,5	129,7	101,3	93,2	99,4	98,3	96,4	91,4	84,7
Wskaźnik rentowności obrotu brutto Profitability rate of gross turnover	w % in %	4,1	-8,5	-29,7	-1,3	6,8	0,6	1,7	3,6	8,6	15,4
Wskaźnik rentowności obrotu netto Profitability rate of net turnover	w % in %	3,6	-8,5	-30,2	-1,2	6,2	0,4	1,5	3,0	7,7	14,3

TABL. 20. PRZEDSIĘBIORSTWA PRZEMYSŁOWE WEDŁUG WSKAŹNIKA RENTOWNOŚCI OBROTU NETTO W 2012 R. (cd.)
INDUSTRIAL ENTERPRISES BY PROFITABILITY RATE OF NET TURNOVER IN 2012 (cont.)

WYSZCZEGÓLNIENIE SPECIFICATION		Ogółem Grand total	Przedsiębiorstwa deficytowe Nonprofitable enterprises		Przedsiębiorstwa rentowne Profitable enterprises						
			razem total	o wskaźniku rentowności (w %) by profitability rate (in %)		razem total	o wskaźniku rentowności (w %) by profitability rate (in %)				
				-5,01 i mniej and less	-5,00— -0,01		0,00— —1,00	1,01— —2,00	2,01— —5,00	5,01— —10,00	10,01 i więcej and more
PRODUKCJA PAPIERU I WYROBÓW Z PAPIERU MANUFACTURE OF PAPER AND PAPER PRODUCTS											
Przedsiębiorstwa Enterprises	w liczbach bezwzględnych in absolute numbers	218	37	14	23	181	22	19	60	52	28
	w odsetkach in percent	100,0	17,0	6,4	10,6	83,0	10,1	8,7	27,5	23,9	12,8
Produkcja sprzedana w cenach bieżących Sold production in current prices	w mln zł in mln zł	24931,5	1555,8	497,0	1058,8	23375,7	996,7	776,2	6198,1	7494,5	7910,2
	w odsetkach in percent	100,0	6,2	2,0	4,2	93,8	4,0	3,1	24,9	30,1	31,7
Przeciętne zatrudnienie Average paid employment	w tys. in thous.	38,6	4,5	1,6	2,9	34,1	3,2	2,2	10,7	10,9	7,0
	w odsetkach in percent	100,0	11,7	4,1	7,6	88,3	8,4	5,8	27,7	28,1	18,2
Przeciętne miesięczne wynagrodzenia brutto Average monthly gross wages and salaries	w zł in zł	4054,04	3481,66	3248,87	3607,07	4130,11	3347,47	3092,58	3719,61	4363,32	5084,05
	w % in %	100,0	85,9	80,1	89,0	101,9	82,6	76,3	91,8	107,6	125,4
Wskaźnik poziomu kosztów Cost level indicator	w % in %	91,3	105,4	114,5	101,9	90,2	99,1	98,5	96,3	91,4	82,2
Wskaźnik rentowności obrotu brutto Profitability rate of gross turnover	w % in %	8,7	-5,3	-14,5	-1,9	9,8	0,9	1,5	3,7	8,6	17,8
Wskaźnik rentowności obrotu netto Profitability rate of net turnover	w % in %	7,8	-5,4	-14,6	-1,9	8,8	0,6	1,3	3,5	7,4	16,2

TABL. 20. PRZEDSIĘBIORSTWA PRZEMYSŁOWE WEDŁUG WSKAŹNIKA RENTOWNOŚCI OBROTU NETTO W 2012 R. (cd.)
INDUSTRIAL ENTERPRISES BY PROFITABILITY RATE OF NET TURNOVER IN 2012 (cont.)

WYSZCZEGÓLNIENIE SPECIFICATION		Ogółem Grand total	Przedsiębiorstwa deficytowe Nonprofitable enterprises		Przedsiębiorstwa rentowne Profitable enterprises						
			razem total	o wskaźniku rentowności (w %) by profitability rate (in %)		razem total	o wskaźniku rentowności (w %) by profitability rate (in %)				
				-5,01 i mniej and less	-5,00— -0,01		0,00— —1,00	1,01— —2,00	2,01— —5,00	5,01— —10,00	10,01 i więcej and more
POLIGRAFIA I REPRODUKCJA ZAPISANYCH NOŚNIKÓW INFORMACJI PRINTING AND REPRODUCTION OF RECORDED MEDIA											
Przedsiębiorstwa Enterprises	w liczbach bezwzględnych in absolute numbers	127	34	15	19	93	10	11	24	30	18
	w odsetkach in percent	100,0	26,8	11,8	15,0	73,2	7,9	8,7	18,9	23,6	14,2
Produkcja sprzedana w cenach bieżących Sold production in current prices	w mln zł in mln zł	6618,3	1436,9	376,3	1060,5	5181,4	220,4	308,3	1361,9	2246,8	1044,1
	w odsetkach in percent	100,0	21,7	5,7	16,0	78,3	3,3	4,7	20,6	33,9	15,8
Przeciętne zatrudnienie Average paid employment	w tys. in thous.	19,7	4,9	1,5	3,4	14,8	0,8	1,2	4,1	5,3	3,3
	w odsetkach in percent	100,0	24,9	7,8	17,1	75,1	4,1	6,3	20,9	27,0	16,9
Przeciętne miesięczne wynagrodzenia brutto Average monthly gross wages and salaries	w zł in zł	4280,16	3603,56	3542,99	3631,08	4504,55	2888,54	2878,12	5421,21	4000,67	5177,08
	w % in %	100,0	84,2	82,8	84,8	105,2	67,5	67,2	126,7	93,5	121,0
Wskaźnik poziomu kosztów Cost level indicator	w % in %	94,7	106,7	117,8	102,8	91,4	99,2	97,7	94,7	92,5	80,6
Wskaźnik rentowności obrotu brutto Profitability rate of gross turnover	w % in %	5,3	-6,7	-17,8	-2,8	8,6	0,8	2,3	5,3	7,5	19,4
Wskaźnik rentowności obrotu netto Profitability rate of net turnover	w % in %	4,2	-6,7	-17,8	-2,8	7,2	0,6	1,4	4,2	6,7	16,0

TABL. 20. PRZEDSIĘBIORSTWA PRZEMYSŁOWE WEDŁUG WSKAŹNIKA RENTOWNOŚCI OBROTU NETTO W 2012 R. (cd.)
INDUSTRIAL ENTERPRISES BY PROFITABILITY RATE OF NET TURNOVER IN 2012 (cont.)

WYSZCZEGÓLNIENIE SPECIFICATION		Ogółem Grand total	Przedsiębiorstwa deficytowe Nonprofitable enterprises			Przedsiębiorstwa rentowne Profitable enterprises					
			razem total	o wskaźniku rentowności (w %) by profitability rate (in %)		razem total	o wskaźniku rentowności (w %) by profitability rate (in %)				
				-5,01 i mniej and less	-5,00— -0,01		0,00— -1,00	1,01— -2,00	2,01— -5,00	5,01— -10,00	10,01 i więcej and more
PRODUKCJA KOKSU I PRODUKTÓW RAFINACJI ROPY NAFTOWEJ ^A MANUFACTURE OF COKE AND REFINED PETROLEUM PRODUCTS											
Przedsiębiorstwa Enterprises	w liczbach bezwzględnych in absolute numbers	23	5	—	5	18	4	4	6	4	—
	w odsetkach in percent	100,0	21,7	—	21,7	78,3	17,4	17,4	26,1	17,4	—
Produkcja sprzedana w cenach bieżących Sold production in current prices	w mln zł in mln zł	92120,2	3100,0	—	3100,0	89020,2	2475,1	609,4	83562,2	2373,5	—
	w odsetkach in percent	100,0	3,4	—	3,4	96,6	2,7	0,7	90,7	2,6	—
Przeciętne zatrudnienie Average paid employment	w tys. in thous.	12,5	2,5	—	2,5	10,0	1,6	0,7	6,9	0,8	—
	w odsetkach in percent	100,0	19,7	—	19,7	80,3	13,0	5,4	55,4	6,4	—
Przeciętne miesięczne wynagrodzenia brutto Average monthly gross wages and salaries	w zł in zł	7299,13	4933,75	—	4933,75	7880,79	5935,01	4273,43	8900,47	6063,65	—
	w % in %	100,0	67,6	—	67,6	108,0	81,3	58,5	121,9	83,1	—
Wskaźnik poziomu kosztów Cost level indicator	w % in %	97,5	104,9	—	104,9	97,3	99,3	98,3	97,4	90,6	—
Wskaźnik rentowności obrotu brutto Profitability rate of gross turnover	w % in %	2,5	-4,9	—	-4,9	2,7	0,7	1,7	2,6	9,4	—
Wskaźnik rentowności obrotu netto Profitability rate of net turnover	w % in %	2,0	-3,9	—	-3,9	2,2	0,4	1,4	2,1	7,6	—

TABL. 20. PRZEDSIĘBIORSTWA PRZEMYSŁOWE WEDŁUG WSKAŹNIKA RENTOWNOŚCI OBROTU NETTO W 2012 R. (cd.)
INDUSTRIAL ENTERPRISES BY PROFITABILITY RATE OF NET TURNOVER IN 2012 (cont.)

WYSZCZEGÓLNIENIE SPECIFICATION		Ogółem Grand total	Przedsiębiorstwa deficytowe Nonprofitable enterprises			Przedsiębiorstwa rentowne Profitable enterprises					
			razem total	o wskaźniku rentowności (w %) by profitability rate (in %)		razem total	o wskaźniku rentowności (w %) by profitability rate (in %)				
				-5,01 i mniej and less	-5,00— -0,01		0,00— —1,00	1,01— —2,00	2,01— —5,00	5,01— —10,00	10,01 i więcej and more
PRODUKCJA CHEMIKALIÓW I WYROBÓW CHEMICZNYCH MANUFACTURE OF CHEMICALS AND CHEMICAL PRODUCTS											
Przedsiębiorstwa Enterprises	w liczbach bezwzględnych in absolute numbers	230	36	17	19	194	23	17	62	55	37
	w odsetkach in percent	100,0	15,7	7,4	8,3	84,3	10,0	7,4	27,0	23,9	16,1
Produkcja sprzedana w cenach bieżących Sold production in current prices	w mln zł in mln zł	50150,3	5395,2	3812,2	1583,0	44755,2	2268,0	7332,5	10668,4	15944,5	8541,8
	w odsetkach in percent	100,0	10,8	7,6	3,2	89,2	4,5	14,6	21,3	31,8	17,0
Przeciętne zatrudnienie Average paid employment	w tys. in thous.	60,9	7,5	4,3	3,2	53,5	4,3	3,8	15,4	18,8	11,2
	w odsetkach in percent	100,0	12,2	7,1	5,2	87,8	7,1	6,2	25,2	30,9	18,4
Przeciętne miesięczne wynagrodzenia brutto Average monthly gross wages and salaries	w zł in zł	4558,29	4102,30	4149,34	4038,19	4621,83	3349,45	4861,93	4188,12	4983,36	5019,95
	w % in %	100,0	90,0	91,0	88,6	101,4	73,5	106,7	91,9	109,3	110,1
Wskaźnik poziomu kosztów Cost level indicator	w % in %	94,4	111,1	115,5	101,7	92,4	99,0	98,1	95,7	91,4	84,2
Wskaźnik rentowności obrotu brutto Profitability rate of gross turnover	w % in %	5,6	-11,4	-15,8	-1,7	7,6	1,0	1,9	4,3	8,6	15,8
Wskaźnik rentowności obrotu netto Profitability rate of net turnover	w % in %	4,8	-10,7	-14,9	-1,6	6,6	0,6	1,7	3,6	7,2	14,3

TABL. 20. PRZEDSIĘBIORSTWA PRZEMYSŁOWE WEDŁUG WSKAŹNIKA RENTOWNOŚCI OBROTU NETTO W 2012 R. (cd.)
INDUSTRIAL ENTERPRISES BY PROFITABILITY RATE OF NET TURNOVER IN 2012 (cont.)

WYSZCZEGÓLNIENIE SPECIFICATION		Ogółem Grand total	Przedsiębiorstwa deficytowe Nonprofitable enterprises		Przedsiębiorstwa rentowne Profitable enterprises						
			razem total	o wskaźniku rentowności (w %) by profitability rate (in %)		razem total	o wskaźniku rentowności (w %) by profitability rate (in %)				
				-5,01 i mniej and less	-5,00— -0,01		0,00— —1,00	1,01— —2,00	2,01— —5,00	5,01— —10,00	10,01 i więcej and more
PRODUKCJA WYROBÓW FARMACEUTYCZNYCH ^Δ MANUFACTURE OF PHARMACEUTICAL PRODUCTS ^Δ											
Przedsiębiorstwa Enterprises	w liczbach bezwzględnych in absolute numbers	69	14	10	4	55	4	1	15	25	10
	w odsetkach in percent	100,0	20,3	14,5	5,8	79,7	#	#	21,7	36,2	14,5
Produkcja sprzedana w cenach bieżących Sold production in current prices	w mln zł in mln zł	10071,3	738,7	445,6	293,1	9332,6	#	#	1662,6	6762,5	748,7
	w odsetkach in percent	100,0	7,3	4,4	2,9	92,7	#	#	16,5	67,1	7,4
Przeciętne zatrudnienie Average paid employment	w tys. in thous.	19,7	3,6	1,8	1,8	16,1	#	#	4,7	8,6	2,3
	w odsetkach in percent	100,0	18,3	9,1	9,2	81,7	#	#	24,0	43,6	11,4
Przeciętne miesięczne wynagrodzenia brutto Average monthly gross wages and salaries	w zł in zł	5395,02	4429,23	4960,01	3904,01	5611,72	#	#	6121,26	5217,55	6322,46
	w % in %	100,0	82,1	91,9	72,4	104,0	#	#	113,5	96,7	117,2
Wskaźnik poziomu kosztów Cost level indicator	w % in %	92,8	111,2	115,6	102,3	91,5	#	#	95,6	92,1	81,2
Wskaźnik rentowności obrotu brutto Profitability rate of gross turnover	w % in %	7,2	-11,2	-15,6	-2,3	8,5	#	#	4,4	7,9	18,8
Wskaźnik rentowności obrotu netto Profitability rate of net turnover	w % in %	5,9	-13,4	-18,9	-2,3	7,4	#	#	3,5	6,9	16,5

TABL. 20. PRZEDSIĘBIORSTWA PRZEMYSŁOWE WEDŁUG WSKAŹNIKA RENTOWNOŚCI OBROTU NETTO W 2012 R. (cd.)
INDUSTRIAL ENTERPRISES BY PROFITABILITY RATE OF NET TURNOVER IN 2012 (cont.)

WYSZCZEGÓLNIENIE SPECIFICATION		Ogółem Grand total	Przedsiębiorstwa deficytowe Nonprofitable enterprises		Przedsiębiorstwa rentowne Profitable enterprises						
			razem total	o wskaźniku rentowności (w %) by profitability rate (in %)		razem total	o wskaźniku rentowności (w %) by profitability rate (in %)				
				-5,01 i mniej and less	-5,00— -0,01		0,00— —1,00	1,01— —2,00	2,01— —5,00	5,01— —10,00	10,01 i więcej and more
PRODUKCJA WYROBÓW Z GUMY I TWORZYW SZTUCZNYCH MANUFACTURE OF RUBBER AND PLASTIC PRODUCTS											
Przedsiębiorstwa Enterprises	w liczbach bezwzględnych in absolute numbers	640	110	44	66	530	56	78	153	142	101
	w odsetkach in percent	100,0	17,2	6,9	10,3	82,8	8,8	12,2	23,9	22,2	15,8
Produkcja sprzedana w cenach bieżących Sold production in current prices	w mln zł in mln zł	49401,4	4363,7	1376,2	2987,5	45037,7	3710,1	4733,8	15973,7	11411,5	9208,7
	w odsetkach in percent	100,0	8,8	2,8	6,0	91,2	7,5	9,6	32,3	23,1	18,6
Przeciętne zatrudnienie Average paid employment	w tys. in thous.	119,2	15,9	5,1	10,8	103,4	10,6	12,3	31,4	26,8	22,2
	w odsetkach in percent	100,0	13,3	4,3	9,0	86,7	8,9	10,4	26,4	22,5	18,6
Przeciętne miesięczne wynagrodzenia brutto Average monthly gross wages and salaries	w zł in zł	3433,44	3296,31	3439,18	3228,72	3454,51	3030,24	3468,75	3697,02	3365,23	3412,63
	w % in %	100,0	96,0	100,2	94,0	100,6	88,3	101,0	107,7	98,0	99,4
Wskaźnik poziomu kosztów Cost level indicator	w % in %	94,2	107,7	120,8	101,5	92,9	99,2	98,1	95,4	91,8	84,1
Wskaźnik rentowności obrotu brutto Profitability rate of gross turnover	w % in %	5,7	-8,0	-20,8	-1,9	7,1	0,8	1,8	4,6	8,2	15,9
Wskaźnik rentowności obrotu netto Profitability rate of net turnover	w % in %	4,9	-7,9	-20,8	-1,8	6,1	0,6	1,4	3,6	7,1	14,6

TABL. 20. PRZEDSIĘBIORSTWA PRZEMYSŁOWE WEDŁUG WSKAŹNIKA RENTOWNOŚCI OBROTU NETTO W 2012 R. (cd.)
INDUSTRIAL ENTERPRISES BY PROFITABILITY RATE OF NET TURNOVER IN 2012 (cont.)

WYSZCZEGÓLNIENIE <i>SPECIFICATION</i>	Ogółem <i>Grand total</i>	Przedsiębiorstwa deficytowe <i>Nonprofitable enterprises</i>			Przedsiębiorstwa rentowne <i>Profitable enterprises</i>					
		razem <i>total</i>	o wskaźniku rentowności (w %) <i>by profitability rate (in %)</i>		razem <i>total</i>	o wskaźniku rentowności (w %) <i>by profitability rate (in %)</i>				
			-5,01 i mniej <i>and less</i>	-5,00—-0,01		0,00—-1,00	1,01—-2,00	2,01—-5,00	5,01—-10,00	10,01 i więcej <i>and more</i>

PRODUKCJA WYROBÓW Z POZOSTAŁYCH MINERALNYCH SUROWCÓW NIEMETALICZNYCH
MANUFACTURE OF OTHER NON-METALLIC MINERAL PRODUCTS

Przedsiębiorstwa <i>Enterprises</i>	w liczbach bezwzględnych <i>in absolute numbers</i>	385	110	57	53	275	39	24	76	79	57
	w odsetkach <i>in percent</i>	100,0	28,6	14,8	13,8	71,4	10,1	6,2	19,7	20,5	14,8
Produkcja sprzedana w cenach bieżących <i>Sold production in current prices</i>	w mln zł <i>in mln zł</i>	34289,2	6789,7	2244,6	4545,1	27499,5	2342,5	1532,6	6796,1	8196,7	8631,5
	w odsetkach <i>in percent</i>	100,0	19,8	6,5	13,3	80,2	6,8	4,5	19,8	23,9	25,2
Przeciętne zatrudnienie <i>Average paid employment</i>	w tys. <i>in thous.</i>	87,1	20,2	8,2	12,0	66,9	6,0	6,5	17,8	21,8	14,8
	w odsetkach <i>in percent</i>	100,0	23,2	9,4	13,8	76,8	6,9	7,5	20,4	25,0	17,0
Przeciętne miesięczne wynagrodzenia brutto <i>Average monthly gross wages and salaries</i>	w zł <i>in zł</i>	3813,57	3625,61	3310,36	3841,80	3870,40	3504,29	2963,63	3868,96	3893,40	4384,86
	w % <i>in %</i>	100,0	95,1	86,8	100,7	101,5	91,9	77,7	101,5	102,1	115,0
Wskaźnik poziomu kosztów <i>Cost level indicator</i>	w % <i>in %</i>	93,0	106,0	112,9	102,4	89,8	99,2	98,1	96,2	92,0	78,3
Wskaźnik rentowności obrotu brutto <i>Profitability rate of gross turnover</i>	w % <i>in %</i>	7,0	-6,0	-12,9	-2,4	10,2	0,8	1,9	3,8	8,0	21,7
Wskaźnik rentowności obrotu netto <i>Profitability rate of net turnover</i>	w % <i>in %</i>	6,3	-5,7	-12,6	-2,1	9,3	0,6	1,6	3,4	7,6	19,5

TABL. 20. PRZEDSIĘBIORSTWA PRZEMYSŁOWE WEDŁUG WSKAŹNIKA RENTOWNOŚCI OBROTU NETTO W 2012 R. (cd.)
INDUSTRIAL ENTERPRISES BY PROFITABILITY RATE OF NET TURNOVER IN 2012 (cont.)

WYSZCZEGÓLNIENIE SPECIFICATION		Ogółem Grand total	Przedsiębiorstwa deficytowe Nonprofitable enterprises		Przedsiębiorstwa rentowne Profitable enterprises						
			razem total	o wskaźniku rentowności (w %) by profitability rate (in %)		razem total	o wskaźniku rentowności (w %) by profitability rate (in %)				
				-5,01 i mniej and less	-5,00— -0,01		0,00— —1,00	1,01— —2,00	2,01— —5,00	5,01— —10,00	10,01 i więcej and more
PRODUKCJA METALI MANUFACTURE OF BASIC METALS											
Przedsiębiorstwa Enterprises	w liczbach bezwzględnych in absolute numbers	156	44	20	24	112	18	15	37	18	24
	w odsetkach in percent	100,0	28,2	12,8	15,4	71,8	11,5	9,6	23,7	11,5	15,4
Produkcja sprzedana w cenach bieżących Sold production in current prices	w mln zł in mln zł	41625,0	22502,7	2166,0	20336,8	19122,2	1925,9	4878,2	7432,3	2729,7	2156,1
	w odsetkach in percent	100,0	54,1	5,2	48,9	45,9	4,6	11,7	17,9	6,6	5,2
Przeciętne zatrudnienie Average paid employment	w tys. in thous.	54,6	24,8	6,3	18,4	29,8	3,5	5,2	12,2	4,5	4,4
	w odsetkach in percent	100,0	45,4	11,6	33,8	54,6	6,4	9,6	22,3	8,2	8,1
Przeciętne miesięczne wynagrodzenia brutto Average monthly gross wages and salaries	w zł in zł	4268,66	4642,96	3744,93	4951,87	3957,37	3175,61	4151,03	4242,10	3513,19	4010,71
	w % in %	100,0	108,8	87,7	116,0	92,7	74,4	97,2	99,4	82,3	94,0
Wskaźnik poziomu kosztów Cost level indicator	w % in %	100,3	105,1	123,0	103,3	94,8	99,3	98,2	95,6	92,6	83,4
Wskaźnik rentowności obrotu brutto Profitability rate of gross turnover	w % in %	-0,3	-5,1	-23,0	-3,3	5,2	0,7	1,8	4,4	7,4	16,6
Wskaźnik rentowności obrotu netto Profitability rate of net turnover	w % in %	-0,3	-4,5	-21,0	-2,8	4,6	0,4	1,3	3,7	6,6	16,0

TABL. 20. PRZEDSIĘBIORSTWA PRZEMYSŁOWE WEDŁUG WSKAŹNIKA RENTOWNOŚCI OBROTU NETTO W 2012 R. (cd.)
INDUSTRIAL ENTERPRISES BY PROFITABILITY RATE OF NET TURNOVER IN 2012 (cont.)

101

WYSZCZEGÓLNIENIE SPECIFICATION		Ogółem Grand total	Przedsiębiorstwa deficytowe Nonprofitable enterprises		Przedsiębiorstwa rentowne Profitable enterprises						
			razem total	o wskaźniku rentowności (w %) by profitability rate (in %)		razem total	o wskaźniku rentowności (w %) by profitability rate (in %)				
				-5,01 i mniej and less	-5,00— -0,01		0,00— —1,00	1,01— —2,00	2,01— —5,00	5,01— —10,00	10,01 i więcej and more
PRODUKCJA WYROBÓW Z METALI ^Δ MANUFACTURE OF METAL PRODUCTS ^Δ											
Przedsiębiorstwa Enterprises	w liczbach bezwzględnych in absolute numbers	1034	197	99	98	837	125	84	223	206	199
	w odsetkach in percent	100,0	19,1	9,6	9,5	80,9	12,1	8,1	21,6	19,9	19,2
Produkcja sprzedana w cenach bieżących Sold production in current prices	w mln zł in mln zł	49336,2	7560,5	2823,3	4737,2	41775,7	5631,6	3994,0	10618,2	11993,4	9538,5
	w odsetkach in percent	100,0	15,3	5,7	9,6	84,7	11,4	8,1	21,5	24,3	19,3
Przeciętne zatrudnienie Average paid employment	w tys. in thous.	157,2	30,2	13,0	17,2	127,0	18,8	11,8	34,2	32,5	29,6
	w odsetkach in percent	100,0	19,2	8,3	10,9	80,8	12,0	7,5	21,8	20,7	18,9
Przeciętne miesięczne wynagrodzenia brutto Average monthly gross wages and salaries	w zł in zł	3528,32	3422,65	3199,85	3590,82	3553,46	3328,03	3534,65	3482,43	3669,72	3658,84
	w % in %	100,0	97,0	90,7	101,8	100,7	94,3	100,2	98,7	104,0	103,7
Wskaźnik poziomu kosztów Cost level indicator	w % in %	94,5	107,5	117,5	101,9	92,2	99,0	98,3	95,6	91,5	81,8
Wskaźnik rentowności obrotu brutto Profitability rate of gross turnover	w % in %	5,5	-7,5	-17,5	-1,9	7,8	1,0	1,8	4,4	8,5	18,2
Wskaźnik rentowności obrotu netto Profitability rate of net turnover	w % in %	4,6	-7,4	-17,0	-1,9	6,7	0,6	1,5	3,6	7,3	16,1

TABL. 20. PRZEDSIĘBIORSTWA PRZEMYSŁOWE WEDŁUG WSKAŹNIKA RENTOWNOŚCI OBROTU NETTO W 2012 R. (cd.)
INDUSTRIAL ENTERPRISES BY PROFITABILITY RATE OF NET TURNOVER IN 2012 (cont.)

WYSZCZEGÓLNIENIE SPECIFICATION		Ogółem Grand total	Przedsiębiorstwa deficytowe Nonprofitable enterprises		Przedsiębiorstwa rentowne Profitable enterprises						
			razem total	o wskaźniku rentowności (w %) by profitability rate (in %)		razem total	o wskaźniku rentowności (w %) by profitability rate (in %)				
				-5,01 i mniej and less	-5,00— -0,01		0,00— —1,00	1,01— —2,00	2,01— —5,00	5,01— —10,00	10,01 i więcej and more
PRODUKCJA KOMPUTERÓW, WYROBÓW ELEKTRONICZNYCH I OPTYCZNYCH MANUFACTURE OF COMPUTER, ELECTRONIC AND OPTICAL PRODUCTS											
Przedsiębiorstwa Enterprises	w liczbach bezwzględnych in absolute numbers	148	31	20	11	117	15	14	25	33	30
	w odsetkach in percent	100,0	20,9	13,5	7,4	79,1	10,1	9,5	16,9	22,3	20,3
Produkcja sprzedana w cenach bieżących Sold production in current prices	w mln zł in mln zł	31095,4	2731,8	453,1	2278,7	28363,6	14072,0	2330,7	6606,9	3729,5	1624,6
	w odsetkach in percent	100,0	8,8	1,5	7,3	91,2	45,3	7,5	21,2	12,0	5,2
Przeciętne zatrudnienie Average paid employment	w tys. in thous.	46,3	7,6	2,8	4,9	38,7	10,0	4,6	8,5	10,1	5,5
	w odsetkach in percent	100,0	16,5	6,0	10,5	83,5	21,5	10,0	18,3	21,9	11,8
Przeciętne miesięczne wynagrodzenia brutto Average monthly gross wages and salaries	w zł in zł	3339,64	3218,04	3296,11	3173,57	3363,67	2959,76	3518,96	3748,14	2861,67	4298,79
	w % in %	100,0	96,4	98,7	95,0	100,7	88,6	105,4	112,2	85,7	128,7
Wskaźnik poziomu kosztów Cost level indicator	w % in %	97,3	107,6	135,9	100,4	96,3	98,7	98,0	96,0	92,4	82,4
Wskaźnik rentowności obrotu brutto Profitability rate of gross turnover	w % in %	2,7	-7,6	-35,9	-0,4	3,7	1,3	2,0	4,0	7,6	17,6
Wskaźnik rentowności obrotu netto Profitability rate of net turnover	w % in %	2,1	-7,7	-35,8	-0,5	3,1	0,7	1,8	3,8	6,5	14,7

TABL. 20. PRZEDSIĘBIORSTWA PRZEMYSŁOWE WEDŁUG WSKAŹNIKA RENTOWNOŚCI OBROTU NETTO W 2012 R. (cd.)
INDUSTRIAL ENTERPRISES BY PROFITABILITY RATE OF NET TURNOVER IN 2012 (cont.)

WYSZCZEGÓLNIENIE SPECIFICATION		Ogółem Grand total	Przedsiębiorstwa deficytowe Nonprofitable enterprises		Przedsiębiorstwa rentowne Profitable enterprises						
			razem total	o wskaźniku rentowności (w %) by profitability rate (in %)		razem total	o wskaźniku rentowności (w %) by profitability rate (in %)				
				-5,01 i mniej and less	-5,00— -0,01		0,00— —1,00	1,01— —2,00	2,01— —5,00	5,01— —10,00	10,01 i więcej and more
PRODUKCJA URZĄDZEŃ ELEKTRYCZNYCH MANUFACTURE OF ELECTRICAL EQUIPMENT											
Przedsiębiorstwa Enterprises	w liczbach bezwzględnych in absolute numbers	271	49	20	29	222	29	26	69	50	48
	w odsetkach in percent	100,0	18,1	7,4	10,7	81,9	10,7	9,6	25,5	18,5	17,7
Produkcja sprzedana w cenach bieżących Sold production in current prices	w mln zł in mln zł	39501,6	6837,7	1792,1	5045,6	32663,9	8082,4	1948,6	9598,8	8736,2	4297,9
	w odsetkach in percent	100,0	17,3	4,5	12,8	82,7	20,5	4,9	24,3	22,1	10,9
Przeciętne zatrudnienie Average paid employment	w tys. in thous.	81,6	11,8	4,1	7,6	69,8	13,0	4,4	24,2	17,3	11,0
	w odsetkach in percent	100,0	14,4	5,0	9,4	85,6	15,9	5,4	29,6	21,2	13,5
Przeciętne miesięczne wynagrodzenia brutto Average monthly gross wages and salaries	w zł in zł	3779,08	3813,49	3859,75	3788,68	3773,29	3281,47	3389,00	3872,76	3970,20	3979,85
	w % in %	100,0	100,9	102,1	100,3	99,8	86,8	89,7	102,5	105,1	105,3
Wskaźnik poziomu kosztów Cost level indicator	w % in %	95,3	102,5	106,6	101,0	94,0	99,5	98,2	95,6	91,8	83,0
Wskaźnik rentowności obrotu brutto Profitability rate of gross turnover	w % in %	4,7	-2,5	-6,6	-1,0	6,0	0,5	1,8	4,4	8,2	17,0
Wskaźnik rentowności obrotu netto Profitability rate of net turnover	w % in %	3,9	-2,6	-6,6	-1,1	5,1	0,4	1,4	3,5	6,9	15,1

TABL. 20. PRZEDSIĘBIORSTWA PRZEMYSŁOWE WEDŁUG WSKAŹNIKA RENTOWNOŚCI OBROTU NETTO W 2012 R. (cd.)
INDUSTRIAL ENTERPRISES BY PROFITABILITY RATE OF NET TURNOVER IN 2012 (cont.)

WYSZCZEGÓLNIENIE SPECIFICATION		Ogółem Grand total	Przedsiębiorstwa deficytowe Nonprofitable enterprises		Przedsiębiorstwa rentowne Profitable enterprises						
			razem total	o wskaźniku rentowności (w %) by profitability rate (in %)		razem total	o wskaźniku rentowności (w %) by profitability rate (in %)				
				-5,01 i mniej and less	-5,00— -0,01		0,00— -1,00	1,01— -2,00	2,01— -5,00	5,01— -10,00	10,01 i więcej and more
PRODUKCJA MASZYN I URZĄDZEŃ ^Δ MANUFACTURE OF MACHINERY AND EQUIPMENT N.E.C.											
Przedsiębiorstwa Enterprises	w liczbach bezwzględnych in absolute numbers	494	74	43	31	420	50	43	111	101	115
	w odsetkach in percent	100,0	15,0	8,7	6,3	85,0	10,1	8,7	22,5	20,4	23,3
Produkcja sprzedana w cenach bieżących Sold production in current prices	w mln zł in mln zł	29541,2	5002,3	919,2	4083,1	24538,9	3305,3	1828,1	4553,4	6483,6	8368,6
	w odsetkach in percent	100,0	16,9	3,1	13,8	83,1	11,2	6,2	15,4	21,9	28,3
Przeciętne zatrudnienie Average paid employment	w tys. in thous.	94,3	14,8	6,3	8,5	79,5	11,9	8,7	17,5	17,8	23,5
	w odsetkach in percent	100,0	15,7	6,7	9,0	84,3	12,6	9,2	18,5	18,9	25,0
Przeciętne miesięczne wynagrodzenia brutto Average monthly gross wages and salaries	w zł in zł	3958,14	4470,03	3511,03	5175,65	3862,76	3859,36	3301,26	3753,51	4041,00	4017,69
	w % in %	100,0	112,9	88,7	130,8	97,6	97,5	83,4	94,8	102,1	101,5
Wskaźnik poziomu kosztów Cost level indicator	w % in %	93,3	104,0	119,4	100,7	91,2	99,2	98,3	95,8	90,9	84,0
Wskaźnik rentowności obrotu brutto Profitability rate of gross turnover	w % in %	6,7	-4,5	-19,4	-1,3	8,8	0,8	1,7	4,2	9,1	16,0
Wskaźnik rentowności obrotu netto Profitability rate of net turnover	w % in %	5,5	-4,6	-19,1	-1,5	7,5	0,5	1,4	3,5	7,5	13,7

TABL. 20. PRZEDSIĘBIORSTWA PRZEMYSŁOWE WEDŁUG WSKAŹNIKA RENTOWNOŚCI OBROTU NETTO W 2012 R. (cd.)
INDUSTRIAL ENTERPRISES BY PROFITABILITY RATE OF NET TURNOVER IN 2012 (cont.)

WYSZCZEGÓLNIENIE SPECIFICATION		Ogółem Grand total	Przedsiębiorstwa deficytowe Nonprofitable enterprises		Przedsiębiorstwa rentowne Profitable enterprises						
			razem total	o wskaźniku rentowności (w %) by profitability rate (in %)		razem total	o wskaźniku rentowności (w %) by profitability rate (in %)				
				-5,01 i mniej and less	-5,00— -0,01		0,00— —1,00	1,01— —2,00	2,01— —5,00	5,01— —10,00	10,01 i więcej and more
PRODUKCJA POJAZDÓW SAMOCHODOWYCH, PRZYCZEP I NACZEP ^Δ MANUFACTURE OF MOTOR VEHICLES, TRAILERS AND SEMI-TRAILERS											
Przedsiębiorstwa Enterprises	w liczbach bezwzględnych in absolute numbers	320	69	32	37	251	32	15	77	80	47
	w odsetkach in percent	100,0	21,6	10,0	11,6	78,4	10,0	4,7	24,1	25,0	14,7
Produkcja sprzedana w cenach bieżących Sold production in current prices	w mln zł in mln zł	100013,6	7787,1	999,7	6787,4	92226,6	17906,5	3440,4	38156,9	25300,7	7421,9
	w odsetkach in percent	100,0	7,8	1,0	6,8	92,2	17,9	3,4	38,2	25,3	7,4
Przeciętne zatrudnienie Average paid employment	w tys. in thous.	147,3	16,5	5,2	11,3	130,8	15,8	8,0	52,2	42,3	12,4
	w odsetkach in percent	100,0	11,2	3,5	7,7	88,8	10,8	5,4	35,5	28,7	8,4
Przeciętne miesięczne wynagrodzenia brutto Average monthly gross wages and salaries	w zł in zł	3904,51	3247,08	2939,69	3387,70	3987,47	4088,78	3788,27	4120,23	3855,75	3876,29
	w % in %	100,0	83,2	75,3	86,8	102,1	104,7	97,0	105,5	98,8	99,3
Wskaźnik poziomu kosztów Cost level indicator	w % in %	95,5	103,1	115,0	101,2	94,9	99,3	98,4	96,2	92,8	81,7
Wskaźnik rentowności obrotu brutto Profitability rate of gross turnover	w % in %	4,5	-3,1	-15,0	-1,2	5,1	0,7	1,6	3,8	7,2	18,3
Wskaźnik rentowności obrotu netto Profitability rate of net turnover	w % in %	4,0	-3,4	-17,3	-1,2	4,6	0,6	1,3	3,3	6,6	16,9

TABL. 20. PRZEDSIĘBIORSTWA PRZEMYSŁOWE WEDŁUG WSKAŹNIKA RENTOWNOŚCI OBROTU NETTO W 2012 R. (cd.)
INDUSTRIAL ENTERPRISES BY PROFITABILITY RATE OF NET TURNOVER IN 2012 (cont.)

WYSZCZEGÓLNIENIE SPECIFICATION		Ogółem Grand total	Przedsiębiorstwa deficytowe Nonprofitable enterprises		Przedsiębiorstwa rentowne Profitable enterprises						
			razem total	o wskaźniku rentowności (w %) by profitability rate (in %)		razem total	o wskaźniku rentowności (w %) by profitability rate (in %)				
				-5,01 i mniej and less	-5,00— -0,01		0,00— —1,00	1,01— —2,00	2,01— —5,00	5,01— —10,00	10,01 i więcej and more
PRODUKCJA POZOSTAŁEGO SPRZĘTU TRANSPORTOWEGO MANUFACTURE OF OTHER TRANSPORT EQUIPMENT											
Przedsiębiorstwa Enterprises	w liczbach bezwzględnych in absolute numbers	96	20	14	6	76	8	10	22	13	23
	w odsetkach in percent	100,0	20,8	14,6	6,2	79,2	8,3	10,4	22,9	13,5	24,0
Produkcja sprzedana w cenach bieżących Sold production in current prices	w mln zł in mln zł	14200,6	1286,7	1150,7	136,0	12914,0	992,6	1497,2	3032,6	3758,5	3633,1
	w odsetkach in percent	100,0	9,1	8,1	1,0	90,9	7,0	10,5	21,4	26,5	25,6
Przeciętne zatrudnienie Average paid employment	w tys. in thous.	37,8	7,3	6,6	0,7	30,5	2,1	2,4	8,3	7,0	10,6
	w odsetkach in percent	100,0	19,4	17,5	1,8	80,6	5,5	6,4	22,0	18,6	28,0
Przeciętne miesięczne wynagrodzenia brutto Average monthly gross wages and salaries	w zł in zł	4164,45	3631,74	3717,91	2810,40	4292,58	4377,81	3144,64	3745,11	5107,90	4425,69
	w % in %	100,0	87,2	89,3	67,5	103,1	105,1	75,5	89,9	122,7	106,3
Wskaźnik poziomu kosztów Cost level indicator	w % in %	95,3	117,5	118,7	101,8	92,3	100,2	98,4	95,8	91,3	85,5
Wskaźnik rentowności obrotu brutto Profitability rate of gross turnover	w % in %	4,7	-17,5	-18,7	-1,8	7,7	-0,2	1,6	4,2	8,7	14,5
Wskaźnik rentowności obrotu netto Profitability rate of net turnover	w % in %	4,1	-17,1	-18,3	-1,8	6,9	0,4	1,3	3,4	8,1	13,0

TABL. 20. PRZEDSIĘBIORSTWA PRZEMYSŁOWE WEDŁUG WSKAŹNIKA RENTOWNOŚCI OBROTU NETTO W 2012 R. (cd.)
INDUSTRIAL ENTERPRISES BY PROFITABILITY RATE OF NET TURNOVER IN 2012 (cont.)

WYSZCZEGÓLNIENIE SPECIFICATION		Ogółem Grand total	Przedsiębiorstwa deficytowe Nonprofitable enterprises		Przedsiębiorstwa rentowne Profitable enterprises						
			razem total	o wskaźniku rentowności (w %) by profitability rate (in %)		razem total	o wskaźniku rentowności (w %) by profitability rate (in %)				
				-5,01 i mniej and less	-5,00— -0,01		0,00— —1,00	1,01— —2,00	2,01— —5,00	5,01— —10,00	10,01 i więcej and more
PRODUKCJA MEBLI MANUFACTURE OF FURNITURE											
Przedsiębiorstwa Enterprises	w liczbach bezwzględnych in absolute numbers	409	89	53	36	320	60	44	94	83	39
	w odsetkach in percent	100,0	21,8	13,0	8,8	78,2	14,7	10,8	23,0	20,3	9,5
Produkcja sprzedana w cenach bieżących Sold production in current prices	w mln zł in mln zł	21586,2	1984,9	1032,9	952,0	19601,3	1969,7	1307,0	9114,4	5466,8	1743,4
	w odsetkach in percent	100,0	9,2	4,8	4,4	90,8	9,1	6,1	42,2	25,3	8,1
Przeciętne zatrudnienie Average paid employment	w tys. in thous.	97,7	15,4	9,4	6,1	82,3	12,2	8,6	33,1	22,0	6,4
	w odsetkach in percent	100,0	15,8	9,6	6,2	84,2	12,5	8,8	33,8	22,5	6,6
Przeciętne miesięczne wynagrodzenia brutto Average monthly gross wages and salaries	w zł in zł	2723,93	2477,13	2465,39	2495,29	2770,18	2593,94	2602,00	2833,08	2880,18	2628,61
	w % in %	100,0	90,9	90,5	91,6	101,7	95,2	95,5	104,0	105,7	96,5
Wskaźnik poziomu kosztów Cost level indicator	w % in %	95,4	108,2	113,8	102,2	94,1	99,4	98,2	96,0	92,2	81,0
Wskaźnik rentowności obrotu brutto Profitability rate of gross turnover	w % in %	4,6	-8,3	-13,8	-2,3	5,9	0,6	1,8	4,0	7,8	19,0
Wskaźnik rentowności obrotu netto Profitability rate of net turnover	w % in %	4,0	-8,3	-13,8	-2,3	5,2	0,5	1,4	3,3	6,8	18,1

TABL. 20. PRZEDSIĘBIORSTWA PRZEMYSŁOWE WEDŁUG WSKAŹNIKA RENTOWNOŚCI OBROTU NETTO W 2012 R. (cd.)
INDUSTRIAL ENTERPRISES BY PROFITABILITY RATE OF NET TURNOVER IN 2012 (cont.)

WYSZCZEGÓLNIENIE SPECIFICATION		Ogółem Grand total	Przedsiębiorstwa deficytowe Nonprofitable enterprises		Przedsiębiorstwa rentowne Profitable enterprises						
			razem total	o wskaźniku rentowności (w %) by profitability rate (in %)		razem total	o wskaźniku rentowności (w %) by profitability rate (in %)				
				-5,01 i mniej and less	-5,00— -0,01		0,00— —1,00	1,01— —2,00	2,01— —5,00	5,01— —10,00	10,01 i więcej and more
POZOSTAŁA PRODUKCJA WYROBÓW OTHER MANUFACTURING											
Przedsiębiorstwa Enterprises	w liczbach bezwzględnych in absolute numbers	122	18	12	6	104	10	7	37	29	21
	w odsetkach in percent	100,0	14,8	9,8	4,9	85,2	8,2	5,7	30,3	23,8	17,2
Produkcja sprzedana w cenach bieżących Sold production in current prices	w mln zł in mln zł	4843,9	396,6	97,1	299,5	4447,3	190,9	268,4	1527,4	1869,4	591,1
	w odsetkach in percent	100,0	8,2	2,0	6,2	91,8	3,9	5,5	31,5	38,6	12,2
Przeciętne zatrudnienie Average paid employment	w tys. in thous.	20,2	2,1	1,4	0,6	18,1	1,3	1,1	5,4	7,2	3,0
	w odsetkach in percent	100,0	10,3	7,1	3,2	89,7	6,6	5,6	26,8	35,6	15,1
Przeciętne miesięczne wynagrodzenia brutto Average monthly gross wages and salaries	w zł in zł	3207,62	3352,32	2666,30	4863,48	3191,08	2744,68	2614,97	3046,52	3452,48	3239,48
	w % in %	100,0	104,5	83,1	151,6	99,5	85,6	81,5	95,0	107,6	101,0
Wskaźnik poziomu kosztów Cost level indicator	w % in %	94,4	104,9	135,0	100,8	93,0	99,5	98,2	95,5	92,9	77,6
Wskaźnik rentowności obrotu brutto Profitability rate of gross turnover	w % in %	5,6	-4,9	-35,0	-0,8	7,0	0,5	1,8	4,5	7,1	22,4
Wskaźnik rentowności obrotu netto Profitability rate of net turnover	w % in %	4,9	-4,9	-35,0	-0,9	6,3	0,4	1,3	3,7	6,8	19,8

TABL. 20. PRZEDSIĘBIORSTWA PRZEMYSŁOWE WEDŁUG WSKAŹNIKA RENTOWNOŚCI OBROTU NETTO W 2012 R. (cd.)
INDUSTRIAL ENTERPRISES BY PROFITABILITY RATE OF NET TURNOVER IN 2012 (cont.)

WYSZCZEGÓLNIENIE SPECIFICATION		Ogółem Grand total	Przedsiębiorstwa deficytowe Nonprofitable enterprises			Przedsiębiorstwa rentowne Profitable enterprises					
			razem total	o wskaźniku rentowności (w %) by profitability rate (in %)		razem total	o wskaźniku rentowności (w %) by profitability rate (in %)				
				-5,01 i mniej and less	-5,00— -0,01		0,00— —1,00	1,01— —2,00	2,01— —5,00	5,01— —10,00	10,01 i więcej and more
NAPRAWA, KONSERWACJA I INSTALOWANIE MASZYN I URZĄDZEŃ REPAIR AND INSTALLATION OF MACHINERY AND EQUIPMENT											
Przedsiębiorstwa Enterprises	w liczbach bezwzględnych in absolute numbers	270	43	19	24	227	35	20	53	67	52
	w odsetkach in percent	100,0	15,9	7,0	8,9	84,1	13,0	7,4	19,6	24,8	19,3
Produkcja sprzedana w cenach bieżących Sold production in current prices	w mln zł in mln zł	12934,4	1435,9	321,1	1114,8	11498,5	2591,7	1009,4	1727,8	4128,0	2041,5
	w odsetkach in percent	100,0	11,1	2,5	8,6	88,9	20,0	7,8	13,4	31,9	15,8
Przeciętne zatrudnienie Average paid employment	w tys. in thous.	52,5	7,2	2,6	4,6	45,3	7,7	5,4	8,2	16,2	7,7
	w odsetkach in percent	100,0	13,7	5,0	8,7	86,3	14,8	10,3	15,7	30,8	14,7
Przeciętne miesięczne wynagrodzenia brutto Average monthly gross wages and salaries	w zł in zł	4344,11	3696,66	3381,21	3877,99	4447,16	4111,29	4088,36	4035,73	4786,86	4761,62
	w % in %	100,0	85,1	77,8	89,3	102,4	94,6	94,1	92,9	110,2	109,6
Wskaźnik poziomu kosztów Cost level indicator	w % in %	94,2	107,2	118,1	103,9	92,7	99,1	98,3	95,7	90,9	81,8
Wskaźnik rentowności obrotu brutto Profitability rate of gross turnover	w % in %	5,8	-7,2	-17,9	-3,9	7,3	0,9	1,7	4,3	9,1	18,2
Wskaźnik rentowności obrotu netto Profitability rate of net turnover	w % in %	4,7	-6,7	-16,7	-3,6	6,0	0,3	1,4	3,3	7,6	15,4

TABL. 20. PRZEDSIĘBIORSTWA PRZEMYSŁOWE WEDŁUG WSKAŹNIKA RENTOWNOŚCI OBROTU NETTO W 2012 R. (cd.)
INDUSTRIAL ENTERPRISES BY PROFITABILITY RATE OF NET TURNOVER IN 2012 (cont.)

WYSZCZEGÓLNIENIE SPECIFICATION	Ogółem Grand total	Przedsiębiorstwa deficytowe Nonprofitable enterprises		Przedsiębiorstwa rentowne Profitable enterprises					
		razem total	o wskaźniku rentowności (w %) by profitability rate (in %)	razem total	o wskaźniku rentowności (w %) by profitability rate (in %)				
			-5,01 i mniej and less		-5,00— -0,01	0,00— -1,00	1,01— -2,00	2,01— -5,00	5,01— -10,00

WYTWARZANIE I ZAOPATRYWANIE W ENERGIĘ ELEKTRYCZNĄ, GAZ, PARĘ WODNĄ I GORĄCĄ WODĘ^A
ELECTRICITY, GAS, STEAM AND AIR CONDITIONING SUPPLY

Przedsiębiorstwa Enterprises	w liczbach bezwzględnych in absolute numbers	254	33	10	23	221	35	30	67	50	39
	w odsetkach in percent	100,0	13,0	3,9	9,1	87,0	13,8	11,8	26,4	19,7	15,4
Produkcja sprzedana w cenach bieżących Sold production in current prices	w mln zł in mln zł	97360,7	3101,8	2206,3	895,4	94259,0	2146,0	810,4	9524,1	52474,5	29304,1
	w odsetkach in percent	100,0	3,2	2,3	0,9	96,8	2,2	0,8	9,8	53,9	30,1
Przeciętne zatrudnienie Average paid employment	w tys. in thous.	137,8	5,2	1,9	3,3	132,6	5,5	5,7	23,1	46,6	51,9
	w odsetkach in percent	100,0	3,8	1,4	2,4	96,2	4,0	4,1	16,7	33,8	37,6
Przeciętne miesięczne wynagrodzenia brutto Average monthly gross wages and salaries	w zł in zł	5972,07	5241,95	6867,50	4308,00	6000,67	4809,19	5147,99	5211,03	6743,48	5903,88
	w % in %	100,0	87,8	115,0	72,1	100,5	80,5	86,2	87,3	112,9	98,9
Wskaźnik poziomu kosztów Cost level indicator	w % in %	91,0	106,4	108,5	102,0	90,7	99,1	98,1	95,6	90,4	83,8
Wskaźnik rentowności obrotu brutto Profitability rate of gross turnover	w % in %	9,0	-6,4	-8,5	-2,0	9,3	0,9	1,9	4,4	9,6	16,2
Wskaźnik rentowności obrotu netto Profitability rate of net turnover	w % in %	7,5	-5,6	-7,4	-2,1	7,7	0,6	1,5	3,5	8,0	13,8

TABL. 20. PRZEDSIĘBIORSTWA PRZEMYSŁOWE WEDŁUG WSKAŹNIKA RENTOWNOŚCI OBROTU NETTO W 2012 R. (cd.)
INDUSTRIAL ENTERPRISES BY PROFITABILITY RATE OF NET TURNOVER IN 2012 (cont.)

WYSZCZEGÓLNIENIE SPECIFICATION		Ogółem Grand total	Przedsiębiorstwa deficytowe Nonprofitable enterprises			Przedsiębiorstwa rentowne Profitable enterprises					
			razem total	o wskaźniku rentowności (w %) by profitability rate (in %)		razem total	o wskaźniku rentowności (w %) by profitability rate (in %)				
				-5,01 i mniej and less	-5,00— -0,01		0,00— —1,00	1,01— —2,00	2,01— —5,00	5,01— —10,00	10,01 i więcej and more
POBÓR, UZDATNIANIE I DOSTARCZANIE WODY WATER COLLECTION, TREATMENT AND SUPPLY											
Przedsiębiorstwa Enterprises	w liczbach bezwzględnych in absolute numbers	154	32	12	20	122	21	26	42	23	10
	w odsetkach in percent	100,0	20,8	7,8	13,0	79,2	13,6	16,9	27,3	14,9	6,5
Produkcja sprzedana w cenach bieżących Sold production in current prices	w mln zł in mln zł	4997,3	594,3	185,2	409,1	4402,9	471,6	739,6	1178,3	1248,1	765,3
	w odsetkach in percent	100,0	11,9	3,7	8,2	88,1	9,4	14,8	23,6	25,0	15,3
Przeciętne zatrudnienie Average paid employment	w tys. in thous.	25,4	3,6	1,1	2,5	21,8	2,9	3,9	6,9	5,2	2,9
	w odsetkach in percent	100,0	14,3	4,5	9,8	85,7	11,2	15,3	27,3	20,6	11,3
Przeciętne miesięczne wynagrodzenia brutto Average monthly gross wages and salaries	w zł in zł	4010,70	3631,11	3612,14	3639,85	4073,79	3642,27	3834,69	3971,37	4222,71	4801,74
	w % in %	100,0	90,5	90,1	90,8	101,6	90,8	95,6	99,0	105,3	119,7
Wskaźnik poziomu kosztów Cost level indicator	w % in %	94,6	106,2	116,7	101,4	93,0	98,9	97,7	95,9	90,8	85,0
Wskaźnik rentowności obrotu brutto Profitability rate of gross turnover	w % in %	5,4	-6,2	-16,8	-1,4	7,0	1,0	2,3	4,1	9,2	15,0
Wskaźnik rentowności obrotu netto Profitability rate of net turnover	w % in %	4,0	-6,7	-17,0	-1,9	5,4	0,6	1,3	3,2	6,8	12,7

TABL. 20. PRZEDSIĘBIORSTWA PRZEMYSŁOWE WEDŁUG WSKAŹNIKA RENTOWNOŚCI OBROTU NETTO W 2012 R. (dok.)
INDUSTRIAL ENTERPRISES BY PROFITABILITY RATE OF NET TURNOVER IN 2012 (cont.)

WYSZCZEGÓLNIENIE SPECIFICATION		Ogółem Grand total	Przedsiębiorstwa deficytowe Nonprofitable enterprises		Przedsiębiorstwa rentowne Profitable enterprises						
			razem total	o wskaźniku rentowności (w %) by profitability rate (in %)		razem total	o wskaźniku rentowności (w %) by profitability rate (in %)				
				-5,01 i mniej and less	-5,00— -0,01		0,00— —1,00	1,01— —2,00	2,01— —5,00	5,01— —10,00	10,01 i więcej and more
GOSPODARKA ODPADAMI; ODZYSK SUROWCÓW ^Δ WASTE COLLECTION, TREATMENT AND DISPOSAL ACTIVITIES; MATERIALS RECOVERY											
Przedsiębiorstwa Enterprises	w liczbach bezwzględnych in absolute numbers	262	53	24	29	209	38	29	45	51	46
	w odsetkach in percent	100,0	20,2	9,2	11,1	79,8	14,5	11,1	17,2	19,5	17,6
Produkcja sprzedana w cenach bieżących Sold production in current prices	w mln zł in mln zł	8535,8	1263,8	463,1	800,7	7272,0	1941,1	832,5	1310,5	1394,6	1793,3
	w odsetkach in percent	100,0	14,8	5,4	9,4	85,2	22,7	9,8	15,4	16,3	21,0
Przeciętne zatrudnienie Average paid employment	w tys. in thous.	33,9	6,8	3,4	3,4	27,1	4,5	4,2	5,0	6,6	6,8
	w odsetkach in percent	100,0	20,0	10,0	10,1	80,0	13,4	12,4	14,7	19,4	20,1
Przeciętne miesięczne wynagrodzenia brutto Average monthly gross wages and salaries	w zł in zł	3385,95	3546,95	3474,93	3618,15	3345,61	3428,38	3247,46	3109,03	3402,57	3469,23
	w % in %	100,0	104,8	102,6	106,9	98,8	101,3	95,9	91,8	100,5	102,5
Wskaźnik poziomu kosztów Cost level indicator	w % in %	95,7	105,0	111,9	102,5	93,6	99,4	98,2	95,9	91,4	81,2
Wskaźnik rentowności obrotu brutto Profitability rate of gross turnover	w % in %	4,4	-4,9	-11,5	-2,6	6,4	0,6	1,8	4,1	8,6	18,8
Wskaźnik rentowności obrotu netto Profitability rate of net turnover	w % in %	3,5	-5,1	-12,3	-2,5	5,4	0,4	1,5	3,1	7,0	16,5

U w a g a: W tablicy nie ujęto jednostek, które uległy przekształceniom i zmianom organizacyjnym.
Note. In table exclude entities which underwent transformation and organizational changes.

TABL. 21. **NAKLADY INWESTYCYJNE ORAZ INWESTYCJE ROZPOCZĘTE W PRZEMYŚLE WEDŁUG SEKCJI I DZIAŁÓW W 2012 R.**
INVESTMENT OUTLAYS AND INVESTMENTS NEWLY STARTED IN INDUSTRY BY SECTIONS AND DIVISIONS IN 2012

SEKCJE I DZIAŁY SECTIONS AND DIVISIONS	Nakłady inwestycyjne ogółem <i>Total investment outlays</i>		na maszyny i urządzenia techniczne ^b <i>on machinery and technical equipment^b</i>	Inwestycje rozpoczęte ^a <i>Investments newly started^a</i>
	2011=100 ^c	w mln zł <i>in mln zł</i>		
O G Ó Ł E M	101,9	60300,6	34265,8	29316,8
TOTAL				
Górnictwo i wydobywanie	120,8	7263,6	3920,1	2492,5
Mining and quarrying				
W tym wydobywanie węgla kamiennego i węgla brunatnego (lignitu) <i>Of which mining of coal and lignite</i>	127,4	4807,2	2337,6	1501,7
Przetwórstwo przemysłowe	99,4	31523,8	21967,1	12612,4
Manufacturing				
Produkcja artykułów spożywczych	99,0	4690,5	3006,5	1713,3
<i>Manufacture of food products</i>				
Produkcja napojów	122,8	899,8	676,4	267,5
<i>Manufacture of beverages</i>				
Produkcja wyrobów tytoniowych	115,3	670,3	574,9	281,8
<i>Manufacture of tobacco products</i>				
Produkcja wyrobów tekstylnych	111,9	240,1	168,0	66,7
<i>Manufacture of textiles</i>				
Produkcja odzieży	127,5	131,2	78,4	28,0
<i>Manufacture of wearing apparel</i>				
Produkcja skór i wyrobów skórzanych ^Δ	61,8	39,8	26,2	2,7
<i>Manufacture of leather and related products</i>				
Produkcja wyrobów z drewna, korka, słomy i wikliny ^Δ	109,5	632,4	407,9	187,8
<i>Manufacture of products of wood, cork, straw and wicker^Δ</i>				
Produkcja papieru i wyrobów z papieru	77,8	1141,9	880,0	530,4
<i>Manufacture of paper and paper products</i>				
Poligrafia i reprodukcja zapisanych nośników informacji	118,7	404,4	338,4	122,4
<i>Printing and reproduction of recorded media</i>				
Produkcja koksu i produktów rafinacji ropy naftowej ^Δ	90,2	1400,0	775,0	1218,6
<i>Manufacture of coke and refined petroleum products</i>				
Produkcja chemikaliów i wyrobów chemicznych	102,7	2181,1	1368,1	1049,9
<i>Manufacture of chemicals and chemical products</i>				
Produkcja wyrobów farmaceutycznych ^Δ	81,7	433,2	249,6	115,8
<i>Manufacture of pharmaceutical products^Δ</i>				
Produkcja wyrobów z gumy i tworzyw sztucznych	111,6	2840,5	2100,7	1168,0
<i>Manufacture of rubber and plastic products</i>				
Produkcja wyrobów z pozostałych mineralnych surowców niemetalicznych	97,4	2537,3	1846,7	1050,5
<i>Manufacture of other non-metallic mineral products</i>				

a Wartość kosztorysowa. b Łącznie z zakupem narzędzi, przyrządów, ruchomości i wyposażenia (grupy 3-6 i 8). c W cenach bieżących.

a Value of cost calculation. b Including purchase tools, instruments, moveables and endowments (groups 3-6 and 8). c In current prices.

TABL. 21. NAKŁADY INWESTYCYJNE ORAZ INWESTYCJE ROZPOCZĘTE W PRZEMYŚLE WEDŁUG SEKCJI I DZIAŁÓW W 2012 R. (dok.)
INVESTMENT OUTLAYS AND INVESTMENTS NEWLY STARTED IN INDUSTRY BY SECTIONS AND DIVISIONS IN 2012 (cont.)

SEKCJE I DZIAŁY SECTIONS AND DIVISIONS	Nakłady inwestycyjne ogółem <i>Total investment outlays</i>		na maszyny i urządzenia techniczne ^b <i>on machinery and technical equipment^b</i>	Inwestycje rozpoczęte ^a <i>Investments newly started^a</i>
	2011=100 ^c	w mln zł <i>in mln zł</i>		
Przetwórstwo przemysłowe (dok.) Manufacturing (cont.)				
Produkcja metali	77,1	994,8	764,0	373,1
<i>Manufacture of basic metals</i>				
Produkcja wyrobów z metali ^Δ	97,3	2302,3	1505,5	662,4
<i>Manufacture of metal products^Δ</i>				
Produkcja komputerów, wyrobów elektronicznych i optycznych	65,9	497,9	370,4	72,6
<i>Manufacture of computer, electronic and optical products</i>				
Produkcja urządzeń elektrycznych	154,7	1818,4	1282,5	839,8
<i>Manufacture of electrical equipment</i>				
Produkcja maszyn i urządzeń ^Δ	104,2	1380,8	1053,6	322,0
<i>Manufacture of machinery and equipment n.e.c.</i>				
Produkcja pojazdów samochodowych, przyczep i naczep ^Δ	89,9	3962,2	3159,3	1734,4
<i>Manufacture of motor vehicles, trailers and semi-trailers</i>				
Produkcja pozostałego sprzętu transportowego	121,7	766,3	493,1	456,9
<i>Manufacture of other transport equipment</i>				
Produkcja mebli	102,7	902,6	483,9	208,4
<i>Manufacture of furniture</i>				
Pozostała produkcja wyrobów	80,0	217,9	148,2	56,4
<i>Other manufacturing</i>				
Naprawa, konserwacja i instalowanie maszyn i urządzeń	102,0	438,1	209,8	83,0
<i>Repair and installation of machinery and equipment</i>				
Wytwarzanie i zaopatrywanie w energię elektryczną, gaz, parę wodną i gorącą wodę^Δ	100,6	16960,6	7547,9	11994,8
<i>Electricity, gas, steam and air conditioning supply</i>				
Dostawa wody; gospodarowanie ściekami i odpadami; rekultywacja activities	99,3	4552,6	830,7	2217,1
<i>Water supply; sewerage, waste management and remediation activities</i>				
w tym: of which:				
Pobór, uzdatnianie i dostarczanie wody	118,6	1867,4	101,6	850,6
<i>Water collection, treatment and supply</i>				
Gospodarka odpadami; odzysk surowców ^Δ	103,9	857,1	342,3	424,4
<i>Waste collection, treatment and disposal activities; materials recovery</i>				

^a Wartość kosztorysowa. ^b Łącznie z zakupem narzędzi, przyrządów, ruchomości i wyposażenia (grupy 3-6 i 8). ^c W cenach bieżących.
^a Value of cost calculation. ^b Including purchase tools, instruments, moveables and endowments (groups 3-6 and 8). ^c In current prices.

C. INFORMACJE WEDŁUG GRUP PRZEMYSŁU
INFORMATIONS BY INDUSTRIAL GROUPS

**TABL. 22. PRODUKCJA SPRZEDANA, ZATRUDNIENIE I PRZECIĘTNE MIESIĘCZNE WYNAGRODZENIA
BRUTTO W PRZEMYŚLE WEDŁUG SEKCJI, DZIAŁÓW I GRUP W 2012 R.**
**SOLD PRODUCTION, EMPLOYMENT AND AVERAGE MONTHLY GROSS WAGES AND SALARIES
IN INDUSTRY BY SECTIONS, DIVISIONS AND GROUPS IN 2012**

SEKCJE, DZIAŁY I GRUPY SECTIONS, DIVISIONS AND GROUPS	Produkcja sprzedana Sold production		Przeciętne zatrudnienie Average paid employment		Przeciętne miesięczne wynagrodzenia brutto Average monthly gross wages and salaries	
	w mln zł ^a in mln zł ^a	2011=100 ^b	w tys. in thous.	2011=100	w zł in zł	2011=100
O G Ó Ł E M T O T A L	979429,7	100,7	1983,5	99,0	4033,19	104,5
Górnictwo i wydobywanie Mining and quarrying	54465,7	94,9	164,2	101,0	6751,29	104,3
W tym wydobywanie węgla kamiennego i węgla brunanego (lignitu)	26730,1	93,7	121,9	100,3	6784,32	105,8
<i>Of which mining of coal and lignite</i>						
Przetwórstwo przemysłowe Manufacturing	808379,8	101,0	1594,8	99,3	3601,75	104,6
Produkcja artykułów spożywczych	141001,6	107,1	268,3	99,3	3162,83	103,9
<i>Manufacture of food products</i>						
przetwarzanie i konserwowanie mięsa oraz produk- cja wyrobów z mięsa	44317,9	111,0	90,1	99,6	2520,16	104,2
<i>processing and preserving of meat and production of meat products</i>						
przetwarzanie i konserwowanie ryb, skorupiaków i mięczaków	5908,3	109,0	12,3	95,5	2807,54	107,3
<i>processing and preserving of fish, crustaceans and molluscs</i>						
przetwarzanie i konserwowanie owoców i warzyw produkcja olejów i tłuszczów pochodzenia	12192,7	106,2	24,9	96,6	3210,02	104,8
<i>processing and preserving of fruit and vegetables manufacture of vegetable and animal oils and fats</i>						
roślinnego i zwierzęcego	3684,4	111,9	4,5	181,6	4652,81	100,5
<i>manufacture of vegetable and animal oils and fats</i>						
wytwarzanie wyrobów mleczarskich	23564,0	102,3	35,5	97,8	3551,54	102,5
<i>manufacture of dairy products</i>						
wytwarzanie produktów przemiału zbóż, skrobi i wyrobów skrobiowych	4179,7	100,4	6,3	89,8	3743,65	102,8
<i>manufacture of grain mill products, starches and starch products</i>						
produkcja wyrobów piekarskich i mącznych	9253,5	118,0	45,0	107,1	2536,81	108,5
<i>manufacture of bakery and farinaceous products</i>						
produkcja pozostałych artykułów spożywczych.....	26212,6	103,4	42,3	91,9	4235,14	102,9
<i>manufacture of other food products</i>						
produkcja gotowych paszy i karmy dla zwierząt	11688,6	103,4	7,4	100,2	5820,56	105,6
<i>manufacture of prepared animal feeds</i>						
Produkcja napojów	17833,0	99,1	21,8	93,9	5214,91	103,4
<i>Manufacture of beverages</i>						
Produkcja wyrobów tytoniowych	3677,2	106,3	5,2	99,2	5849,99	101,9
<i>Manufacture of tobacco products</i>						

a W cenach bieżących. b W cenach stałych.

a In current prices. b In constant prices.

TABL. 22. PRODUKCJA SPRZEDANA, ZATRUDNIENIE I PRZECIĘTNE MIESIĘCZNE WYNAGRODZENIA
BRUTTO W PRZEMYŚLE WEDŁUG SEKCJI, DZIAŁÓW I GRUP W 2012 R. (cd.)
SOLD PRODUCTION, EMPLOYMENT AND AVERAGE MONTHLY GROSS WAGES AND SALARIES
IN INDUSTRY BY SECTIONS, DIVISIONS AND GROUPS IN 2012 (cont.)

SEKCJE, DZIAŁY I GRUPY SECTIONS, DIVISIONS AND GROUPS	Produkcja sprzedana Sold production		Przeciętne zatrudnienie Average paid employment		Przeciętne miesięczne wynagrodzenia brutto Average monthly gross wages and salaries	
	w mln zł ^a in mln zł ^a	2011=100 ^b	w tys. in thous.	2011=100	w zł in zł	2011=100
Przetwórstwo przemysłowe (cd.) Manufacturing (cont.)						
Produkcja wyrobów tekstylnych	6360,1	102,8	28,6	91,2	2579,19	104,5
<i>Manufacture of textiles</i>						
przygotowanie i przedzenie włókien tekstylnych.....	661,3	100,6	2,6	108,3	2695,70	98,5
<i>preparation and spinning of textile fibres</i>						
produkcja tkanin	633,3	98,0	2,8	80,2	2561,27	103,8
<i>weaving of textiles</i>						
wykończanie wyrobów włókienniczych	422,0	87,2	2,6	85,1	2395,31	102,0
<i>finishing of textiles</i>						
produkcja pozostałych wyrobów tekstylnych	4643,4	105,4	20,6	91,9	2590,06	105,5
<i>manufacture of other textiles</i>						
Produkcja odzieży	3651,3	105,1	42,8	92,4	2058,41	105,8
<i>Manufacture of wearing apparel</i>						
w tym produkcja odzieży, z wyłączeniem wyrobów futrzarskich	2844,7	103,5	36,7	90,9	2036,98	106,4
<i>of which manufacture of wearing apparel, except fur apparel</i>						
Produkcja skór i wyrobów skórzanych ^Δ	2303,9	99,5	13,4	95,8	2283,51	103,2
<i>Manufacture of leather and related products</i>						
wyprawa skór, garbowanie; wyprawa i barwienie skór futerkowych, produkcja wyrobów kaletniczych i rymarskich ^Δ	932,0	103,0	3,2	103,4	2334,23	100,6
<i>tanning and dressing of leather; dressing and dyeing of fur, manufacture of luggage and saddlery^Δ</i>						
produkcja obuwia	1371,9	97,5	10,2	93,6	2267,67	103,8
<i>manufacture of footwear</i>						
Produkcja wyrobów z drewna, korka, słomy i wikliny ^Δ	17573,7	102,7	54,6	95,7	2769,63	105,7
<i>Manufacture of products of wood, cork, straw, and wicker^Δ</i>						
produkcja wyrobów tartacznych	2847,8	111,2	13,3	93,9	2443,22	106,3
<i>sawmilling and planing of wood</i>						
produkcja wyrobów z drewna, korka, słomy ^Δ	14725,9	101,2	41,3	96,3	2874,70	105,5
<i>manufacture of products of wood, cork, straw^Δ</i>						
Produkcja papieru i wyrobów z papieru	25118,2	104,1	39,6	99,0	4014,80	106,0
<i>Manufacture of paper and paper products</i>						
produkcja masy włóknistej, papieru i tektury	9508,1	99,1	6,1	101,7	5172,42	104,3
<i>manufacture of pulp, paper and paperboard</i>						
produkcja wyrobów z papieru i tektury	15610,1	107,2	33,4	98,5	3802,72	106,3
<i>manufacture of articles of paper and paperboard</i>						
Poligrafia i reprodukcja zapisanych nośników informacji	6620,2	108,0	19,8	99,8	4271,38	104,5
<i>Printing and reproduction of recorded media</i>						

^a W cenach bieżących. ^b W cenach stałych.

^a In current prices. ^b In constant prices.

TABL. 22. PRODUKCJA SPRZEDANA, ZATRUDNIENIE I PRZECIĘTNE MIESIĘCZNE WYNAGRODZENIA
BRUTTO W PRZEMYŚLE WEDŁUG SEKCJI, DZIAŁÓW I GRUP W 2012 R. (cd.)
SOLD PRODUCTION, EMPLOYMENT AND AVERAGE MONTHLY GROSS WAGES AND SALARIES
IN INDUSTRY BY SECTIONS, DIVISIONS AND GROUPS IN 2012 (cont.)

SEKCJE, DZIAŁY I GRUPY SECTIONS, DIVISIONS AND GROUPS	Produkcja sprzedana Sold production		Przeciętne zatrudnienie Average paid employment		Przeciętne miesięczne wynagrodzenia brutto Average monthly gross wages and salaries	
	w mln zł ^a in mln zł ^a	2011=100 ^b	w tys. in thous.	2011=100	w zł in zł	2011=100
Przetwórstwo przemysłowe (cd.) Manufacturing (cont.)						
Produkcja koksu i produktów rafinacji ropy naftowej ^Δ <i>Manufacture of coke and refined petroleum products</i>	92162,5	99,0	12,5	97,3	7271,03	104,4
wytwarzanie i przetwarzanie koksu <i>manufacture of coke oven products</i>	4930,7	90,4	4,0	94,8	5550,58	101,4
wytwarzanie i przetwarzanie produktów rafinacji ropy naftowej <i>manufacture of refined petroleum products</i>	87231,9	99,7	8,6	98,6	8062,19	105,0
Produkcja chemikaliów i wyrobów chemicznych <i>Manufacture of chemicals and chemical products</i>	50980,5	106,5	61,2	100,0	4552,60	105,5
produkcja podstawowych chemikaliów, nawozów, tworzyw sztucznych i kauczuku ^Δ <i>manufacture of basic chemicals, fertilisers, compounds and rubber^Δ</i>	31429,8	104,8	26,4	102,1	4815,09	104,4
produkcja pestycydów i pozostałych środków agrochemicznych <i>manufacture of pesticides and other agrochemical products</i>	300,4	78,6	0,6	97,3	4579,44	91,5
produkcja farb i lakierów ^Δ <i>manufacture of paints, varnishes and similar coatings, printing ink and mastics</i>	3715,5	111,5	5,8	103,1	5101,75	102,4
produkcja mydła, środków myjących i wyrobów kosmetycznych ^Δ <i>manufacture of soap, detergents, perfumes and toilet preparations^Δ</i>	10691,7	106,5	19,5	99,2	4358,62	106,0
produkcja pozostałych wyrobów chemicznych <i>manufacture of other chemical products</i>	4555,1	115,2	7,7	93,7	3924,92	110,5
produkcja włókien chemicznych <i>manufacture of man-made fibres</i>	288,1	99,2	1,1	99,3	3216,96	108,6
Produkcja wyrobów farmaceutycznych ^Δ <i>Manufacture of pharmaceutical products^Δ</i>	10072,3	94,2	19,8	96,2	5402,74	101,1
Produkcja wyrobów z gumy i tworzyw sztucznych <i>Manufacture of rubber and plastic products</i>	50553,3	100,2	121,8	101,0	3430,77	104,4
produkcja wyrobów z gumy <i>manufacture of rubber products</i>	14859,6	93,0	30,6	101,7	3793,69	103,7
produkcja wyrobów z tworzyw sztucznych <i>manufacture of plastic products</i>	35693,8	103,1	91,2	100,7	3309,06	104,7
Produkcja wyrobów z pozostałych mineralnych surowców niemetalicznych <i>Manufacture of other non-metallic mineral products</i>	34402,1	92,7	88,0	98,3	3796,19	102,8
produkcja szkła i wyrobów ze szkła <i>manufacture of glass and glass products</i>	8983,9	103,7	28,8	101,4	3466,14	102,4
produkcja wyrobów ogniotrwałych <i>manufacture of refractory products</i>	942,8	88,1	2,1	93,6	3810,22	101,2

^a W cenach bieżących. ^b W cenach stałych.

^a In current prices. ^b In constant prices.

TABL. 22. **PRODUKCJA SPRZEDANA, ZATRUDNIENIE I PRZECIĘTNE MIESIĘCZNE WYNAGRODZENIA BRUTTO W PRZEMYŚLE WEDŁUG SEKCJI, DZIAŁÓW I GRUP W 2012 R. (cd.)**
SOLD PRODUCTION, EMPLOYMENT AND AVERAGE MONTHLY GROSS WAGES AND SALARIES IN INDUSTRY BY SECTIONS, DIVISIONS AND GROUPS IN 2012 (cont.)

SEKCJE, DZIAŁY I GRUPY <i>SECTIONS, DIVISIONS AND GROUPS</i>	Produkcja sprzedana <i>Sold production</i>		Przeciętne zatrudnienie <i>Average paid employment</i>		Przeciętne miesięczne wynagrodzenia brutto <i>Average monthly gross wages and salaries</i>	
	w mln zł ^a <i>in mln zł^a</i>	2011=100 ^b	w tys. <i>in thous.</i>	2011=100	w zł <i>in zł</i>	2011=100
Przetwórstwo przemysłowe (cd.) <i>Manufacturing (cont.)</i>						
Produkcja wyrobów z pozostałych mineralnych surowców niemetalicznych (dok.) <i>Manufacture of other non-metallic mineral products (cont.)</i>						
produkcja ceramicznych materiałów budowlanych <i>manufacture of clay building materials</i>	3095,1	90,7	9,5	90,5	3606,76	105,9
produkcja pozostałych wyrobów z porcelany i ceramiki <i>manufacture of other porcelain and ceramic products</i>	2216,3	93,5	9,9	96,9	3277,02	106,8
produkcja cementu, wapna i gipsu <i>manufacture of cement, lime and plaster</i>	6304,4	83,9	6,3	102,1	5992,31	103,2
produkcja wyrobów z betonu, cementu i gipsu <i>manufacture of articles of concrete, cement and plaster</i>	9023,4	87,9	24,6	97,7	3752,24	99,2
cięcie, formowanie i wykańczanie kamienia <i>cutting, shaping and finishing of stone</i>	116,7	66,9	0,6	74,7	2372,87	100,9
produkcja wyrobów ściernych i pozostałych wyrobów z mineralnych surowców niemetalicznych ^A <i>manufacture of abrasive products and non-metallic mineral products n.e.c.</i>	3719,5	98,5	6,1	103,9	4515,71	105,5
Produkcja metali <i>Manufacture of basic metals</i>	41725,0	95,4	54,8	98,3	4261,31	104,2
produkcja surówki, żelazostopów, żeliwa i stali oraz wyrobów hutniczych <i>manufacture of basic iron and steel and of ferro-alloys</i>	25573,5	98,9	23,4	104,8	4944,81	105,1
produkcja rur, przewodów, kształtowników zamkniętych i łączników, ze stali <i>manufacture of tubes, pipes hollow profiles and related fittings, of steel</i>	2259,7	101,4	3,9	90,8	3703,80	101,6
produkcja pozostałych wyrobów ze stali poddanej wstępnej obróbce <i>manufacture of other products of first processing of steel</i>	1886,5	55,6	3,3	68,5	3609,22	90,8
produkcja metali szlachetnych i innych metali nieżelaznych <i>manufacture of basic precious and other non-ferrous metals</i>	7296,3	103,3	9,1	102,6	4267,02	101,8
odlewnictwo metali <i>casting of metals</i>	4709,0	93,8	15,1	97,9	3483,80	105,5

^a W cenach bieżących. ^b W cenach stałych.

^a In current prices. ^b In constant prices.

TABL. 22. PRODUKCJA SPRZEDANA, ZATRUDNIENIE I PRZECIĘTNE MIESIĘCZNE WYNAGRODZENIA
BRUTTO W PRZEMYŚLE WEDŁUG SEKCJI, DZIAŁÓW I GRUP W 2012 R. (cd.)
SOLD PRODUCTION, EMPLOYMENT AND AVERAGE MONTHLY GROSS WAGES AND SALARIES
IN INDUSTRY BY SECTIONS, DIVISIONS AND GROUPS IN 2012 (cont.)

SEKCJE, DZIAŁY I GRUPY SECTIONS, DIVISIONS AND GROUPS	Produkcja sprzedana Sold production		Przeciętne zatrudnienie Average paid employment		Przeciętne miesięczne wynagrodzenia brutto Average monthly gross wages and salaries	
	w mln zł ^a in mln zł ^a	2011=100 ^b	w tys. in thous.	2011=100	w zł in zł	2011=100
Przetwórstwo przemysłowe (cd.) Manufacturing (cont.)						
Produkcja wyrobów z metali ^Δ	49697,8	104,4	160,1	102,1	3512,28	105,0
<i>Manufacture of metal products^Δ</i>						
produkcja metalowych elementów konstrukcyjnych <i>manufacture of structural metal products</i>	15399,8	105,1	52,5	103,1	3561,64	104,6
produkcja zbiorników, cystern i pojemników metalo- wych	4046,6	99,5	13,2	100,2	3515,70	104,2
<i>manufacture of tanks, reservoirs and containers</i> <i>of metal</i>						
produkcja wytwornic pary, z wyłączeniem kotłów c.o. ^Δ	2352,2	88,9	6,1	102,5	4077,57	104,3
<i>manufacture of steam generators, except central</i> <i>heating hot water boilers</i>						
produkcja broni i amunicji	717,4	99,2	3,9	98,8	4351,07	126,2
<i>manufacture of weapons and ammunition</i>						
kucie, prasowanie, wylaczanie i walcowanie metali; metalurgia proszków	1847,5	81,6	5,5	89,6	3330,36	99,7
<i>forging, pressing, stamping and roll-forming of me-</i> <i>tal; powder metallurgy</i>						
obróbka metali i nakładanie powłok na metale; obrób- ka mechaniczna elementów metalowych	8949,0	110,5	26,9	102,4	3261,96	107,8
<i>treatment and coating of metals; machining</i>						
produkcja wyrobów nożowniczych i narzędzi	1734,3	104,6	10,5	97,7	3508,27	104,7
<i>manufacture of cutlery, tools and general hardware</i>						
produkcja pozostałych gotowych wyrobów metalo- wych	14651,0	108,1	41,5	104,6	3473,91	102,8
<i>manufacture of other fabricated metal products</i>						
Produkcja komputerów, wyrobów elektronicznych i optycznych	31431,4	98,7	46,9	96,6	3348,39	102,2
<i>Manufacture of computer, electronic and optical prod-</i> <i>ucts</i>						
w tym: <i>of which:</i>						
produkcja elektronicznych elementów i obwodów drukowanych	7695,7	92,0	14,1	98,5	2913,35	109,9
<i>manufacture of electronic components and boards</i>						
produkcja komputerów i urządzeń peryferyjnych	1281,8	83,0	4,7	89,2	3813,72	105,5
<i>manufacture of computers and peripheral equip-</i> <i>ment</i>						
produkcja sprzętu (tele)komunikacyjnego	5611,1	113,0	10,0	116,1	3917,84	96,4
<i>manufacture of communication equipment</i>						

a W cenach bieżących. b W cenach stałych.

a In current prices. b In constant prices.

TABL. 22. PRODUKCJA SPRZEDANA, ZATRUDNIENIE I PRZECIĘTNE MIESIĘCZNE WYNAGRODZENIA
BRUTTO W PRZEMYŚLE WEDŁUG SEKCJI, DZIAŁÓW I GRUP W 2012 R. (cd.)
SOLD PRODUCTION, EMPLOYMENT AND AVERAGE MONTHLY GROSS WAGES AND SALARIES
IN INDUSTRY BY SECTIONS, DIVISIONS AND GROUPS IN 2012 (cont.)

SEKCJE, DZIAŁY I GRUPY SECTIONS, DIVISIONS AND GROUPS	Produkcja sprzedana Sold production		Przeciętne zatrudnienie Average paid employment		Przeciętne miesięczne wynagrodzenia brutto Average monthly gross wages and salaries	
	w mln zł ^a in mln zł ^a	2011=100 ^b	w tys. in thous.	2011=100	w zł in zł	2011=100
Przetwórstwo przemysłowe (cd.) Manufacturing (cont.)						
Produkcja komputerów, wyrobów elektronicznych i optycznych (dok.) <i>Manufacture of computer, electronic and optical (cont.) products (cont.)</i>						
produkcja elektronicznego sprzętu powszechnego użytku	15160,6	98,6	10,3	86,7	2947,85	96,0
<i>manufacture of consumer electronics</i>						
produkcja instrumentów i przyrządów pomiarowych kontrolnych i nawigacyjnych; produkcja zegarków i zegarków	1603,5	100,2	7,3	93,5	3663,70	101,6
<i>manufacture of instruments and appliances for measuring, testing and navigation; watches and clocks</i>						
Produkcja urządzeń elektrycznych	39589,0	107,5	81,9	101,2	3778,52	106,6
<i>Manufacture of electrical equipment</i>						
w tym: <i>of which:</i>						
produkcja elektrycznych silników, prądnic, transformatorów, aparatury rozdzielczej i sterowniczej energii elektrycznej	8623,9	105,3	26,2	105,4	4094,10	105,4
<i>manufacture of electric motors, generators, transformers and electricity distribution and control apparatus</i>						
produkcja izolowanych przewodów i kabli oraz sprzętu instalacyjnego	6055,5	88,3	10,0	88,0	3354,55	104,7
<i>manufacture of wiring and wiring devices</i>						
produkcja sprzętu gospodarstwa domowego	15719,8	115,1	24,0	104,8	3714,53	110,6
<i>manufacture of domestic appliances</i>						
produkcja pozostałego sprzętu elektrycznego	2854,9	94,7	8,5	96,9	3744,39	102,5
<i>manufacture of other electrical equipment</i>						
Produkcja maszyn i urządzeń ^Δ	29727,2	104,1	95,2	100,3	3947,39	105,2
<i>Manufacture of machinery and equipment n.e.c.</i>						
produkcja maszyn ogólnego przeznaczenia	9974,1	98,3	28,1	99,5	4261,26	107,6
<i>manufacture of general-purpose machinery</i>						
produkcja pozostałych maszyn ogólnego przeznaczenia	6078,4	107,8	20,5	98,6	3879,78	105,4
<i>manufacture of other general-purpose machinery</i>						
produkcja maszyn dla rolnictwa i leśnictwa	4609,7	108,0	14,0	108,2	3438,77	102,3
<i>manufacture of agricultural and forestry machinery</i>						
produkcja maszyn i narzędzi mechanicznych	1211,9	124,1	5,0	113,9	3416,34	101,6
<i>manufacture of metal forming machinery and machine-tools</i>						

a W cenach bieżących. b W cenach stałych.

a In current prices. b In constant prices.

TABL. 22. **PRODUKCJA SPRZEDANA, ZATRUDNIENIE I PRZECIĘTNE MIESIĘCZNE WYNAGRODZENIA BRUTTO W PRZEMYŚLE WEDŁUG SEKCJI, DZIAŁÓW I GRUP W 2012 R. (cd.)**
SOLD PRODUCTION, EMPLOYMENT AND AVERAGE MONTHLY GROSS WAGES AND SALARIES IN INDUSTRY BY SECTIONS, DIVISIONS AND GROUPS IN 2012 (cont.)

SEKCJE, DZIAŁY I GRUPY <i>SECTIONS, DIVISIONS AND GROUPS</i>	Produkcja sprzedana <i>Sold production</i>		Przeciętne zatrudnienie <i>Average paid employment</i>		Przeciętne miesięczne wynagrodzenia brutto <i>Average monthly gross wages and salaries</i>	
	w mln zł ^a <i>in mln zł^a</i>	2011=100 ^b	w tys. <i>in thous.</i>	2011=100	w zł <i>in zł</i>	2011=100
Przetwórstwo przemysłowe (cd.) <i>Manufacturing (cont.)</i>						
Produkcja maszyn i urządzeń ^Δ (dok.) <i>Manufacture of machinery and equipment n.e.c. (cont.)</i>						
produkcja pozostałych maszyn specjalnego przeznaczenia <i> manufacture of other special-purpose machinery</i>	7853,1	104,9	27,6	96,7	4031,75	105,2
Produkcja pojazdów samochodowych, przyczep i naczep ^Δ <i>Manufacture of motor vehicles, trailers and semi-trailers</i>	100023,4	93,3	147,3	102,7	3903,87	103,0
produkcja pojazdów samochodowych ^Δ <i> manufacture of motor vehicles</i>	43876,8	82,9	29,9	100,3	5335,33	103,5
produkcja nadwozi do pojazdów silnikowych; produkcja przyczep i naczep <i> manufacture of bodies (coachwork) for motor vehicles; manufacture of trailers and semi-trailers</i>	2315,5	105,9	7,0	108,6	3141,35	104,6
produkcja części i akcesoriów do pojazdów silnikowych <i> manufacture of parts and accessories for motor vehicles</i>	53831,1	102,7	110,5	103,0	3565,00	103,1
Produkcja pozostałego sprzętu transportowego <i>Manufacture of other transport equipment</i>	14232,9	114,1	38,1	100,8	4152,84	107,6
w tym: <i>of which:</i>						
produkcja statków i łodzi <i>building of ships and boats</i>	3750,0	111,7	9,1	96,8	4309,02	105,0
produkcja lokomotyw kolejowych oraz taboru szynowego <i>manufacture of railway locomotives and rolling stock</i>	4016,7	105,6	9,8	103,8	4395,21	107,0
produkcja statków powietrznych i kosmicznych ^Δ <i>manufacture of air and spacecraft</i>	4472,7	132,5	14,1	101,4	4317,86	110,3
Produkcja mebli <i>Manufacture of furniture</i>	21804,3	90,8	99,7	95,5	2711,38	103,8
Pozostała produkcja wyrobów <i>Other manufacturing</i>	4872,1	103,3	20,8	100,2	3166,63	107,7
w tym: <i>of which:</i>						
produkcja wyrobów jubilerskich, biżuterii i podobnych wyrobów <i>manufacture of jewellery, bijouterie and related articles</i>	478,9	96,7	1,0	105,4	4467,27	114,9
produkcja gier i zabawek <i>manufacture of games and toys</i>	335,0	132,5	1,7	106,6	3027,43	104,7

^a W cenach bieżących. ^b W cenach stałych.

^a In current prices. ^b In constant prices.

TABL. 22. **PRODUKCJA SPRZEDANA, ZATRUDNIENIE I PRZECIĘTNE MIESIĘCZNE WYNAGRODZENIA BRUTTO W PRZEMYSŁE WEDŁUG SEKCJI, DZIAŁÓW I GRUP W 2012 R. (dok.)**
SOLD PRODUCTION, EMPLOYMENT AND AVERAGE MONTHLY GROSS WAGES AND SALARIES IN INDUSTRY BY SECTIONS, DIVISIONS AND GROUPS IN 2012 (cont.)

SEKCJE, DZIAŁY I GRUPY <i>SECTIONS, DIVISIONS AND GROUPS</i>	Produkcja sprzedana <i>Sold production</i>		Przeciętne zatrudnienie <i>Average paid employment</i>		Przeciętne miesięczne wynagrodzenia brutto <i>Average monthly gross wages and salaries</i>	
	w mln zł ^a <i>in mln zł^a</i>	2011=100 ^b	w tys. <i>in thous.</i>	2011=100	w zł <i>in zł</i>	2011=100
Przetwórstwo przemysłowe (dok.) <i>Manufacturing (cont.)</i>						
Pozostała produkcja wyrobów (dok.) <i>Other manufacturing (cont.)</i>						
produkcja urządzeń, instrumentów oraz wyrobów medycznych, włączając dentystyczne	1909,2	105,8	9,1	105,8	3612,87	105,2
<i>manufacture of medical and dental instruments and supplies</i>						
produkcja pozostałych wyrobów ^Δ	2020,9	95,4	8,0	91,3	2528,39	107,4
<i>manufacturing n.e.c.</i>						
Naprawa, konserwacja i instalowanie maszyn i urządzeń	12966,7	113,0	52,9	102,8	4331,07	104,1
<i>Repair and instalation of machinery and equipment</i>						
naprawa i konserwacja metalowych wyrobów gotowych, maszyn i urządzeń	8895,4	117,0	44,3	107,9	4235,18	103,7
<i>repair of fabricated metal products, machinery and equipment</i>						
instalowanie maszyn przemysłowych, sprzętu i wyposażenia	4071,2	105,6	8,6	82,6	4827,53	107,9
<i>instalation of industrial machinery and equipment</i>						
Wytwarzanie i zaopatrywanie w energię elektryczną gaz, parę wodną i gorącą wodę^Δ	97360,7	99,7	137,8	93,8	5972,07	105,2
<i>Electricity, gas, steam and air conditioning supply</i>						
w tym wytwarzanie, przesyłanie, dystrybucja i handel energią elektryczną	56775,2	99,9	84,7	93,0	6519,85	106,6
<i>of which electric power generation, transmosion and distribution</i>						
Dostawa wody; gospodarowanie ściekami i odpadami; rekultywacja^Δ	19223,5	99,8	86,6	100,2	3739,35	103,2
<i>Water supply; sewerage, waste management and remediation activities</i>						
w tym: <i>of which:</i>						
Pobór, uzdatnianie i dostarczanie wody	4997,3	98,6	25,4	98,5	4010,70	104,7
<i>Water collection, treatment and supply</i>						
Gospodarka odpadami; odzysk surowców ^Δ	8548,5	97,0	34,0	102,0	3383,72	101,5
<i>Waste collection, treatment and disposal activities; materials recovery</i>						
zbieranie odpadów	4424,8	102,5	24,7	101,0	3290,04	103,6
<i>waste collection</i>						
przetwarzanie i unieszkodliwianie odpadów	1104,5	93,6	5,5	114,8	3448,09	98,7
<i>waste treatment and disposal</i>						
odzysk surowców	3019,3	86,9	3,8	93,0	3902,82	95,3
<i>materials recovery</i>						

a W cenach bieżących. *b* W cenach stałych.

a In current prices. *b* In constant prices.

TABL. 23. WSKAŹNIKI FINANSOWE W PRZEMYŚLE WEDŁUG SEKCJI, DZIAŁÓW I GRUP W 2012 R.

FINANCIAL INDICATORS IN INDUSTRY BY SECTIONS, DIVISIONS AND GROUPS IN 2012

SEKCJE, DZIAŁY I GRUPY SECTIONS, DIVISIONS AND GROUPS	Wskaźnik poziomu kosztów Cost level indicator		Wskaźnik rentowności obrotu Turnover profitability rate		Wskaźnik płynności finansowej Financial liquidity ratio of	
	z całokształtu działalności from total activity	ze sprzedaży produktów, towarów i materiałów from sale of products, goods and materials	brutto gross	netto net	I stopnia the first degree	II stopnia the second degree
OGÓŁEM TOTAL	94,4	94,1	5,6	4,7	32,3	99,9
Górnictwo i wydobywanie Mining and quarrying	85,9	82,6	14,1	10,7	32,6	73,7
W tym wydobywanie węgla kamiennego i węgla brunanego (lignitu) Of which mining of coal and lignite	94,3	92,9	5,8	4,7	38,0	75,0
Przetwórstwo przemysłowe Manufacturing	95,6	95,5	4,4	3,8	27,7	97,4
Produkcja artykułów spożywczych Manufacture of food products	95,6	95,3	4,4	3,7	26,2	99,6
przetwarzanie i konserwowanie mięsa oraz produkcja wyrobów z mięsa processing and preserving of meat and production of meat products	97,8	97,6	2,2	1,9	11,4	87,7
przetwarzanie i konserwowanie ryb, skorupiaków i mięczaków processing and preserving of fish, crustaceans and molluscs	98,1	97,5	1,9	1,3	12,4	93,2
przetwarzanie i konserwowanie owoców i warzyw processing and preserving of fruit and vegetables	95,4	95,1	4,6	4,3	12,8	72,1
produkcja olejów i tłuszczów pochodzenia roślinnego i zwierzęcego manufacture of vegetable and animal oils and fats	99,7	97,9	0,3	0,1	4,3	32,9
wytwarzanie wyrobów mleczarskich manufacture of dairy products	98,1	98,6	1,9	1,6	27,9	114,1
wytwarzanie produktów przemiału zbóż, skrobi i wyrobów skrobiowych manufacture of grain mill products, starches and starch products	97,1	96,8	2,9	2,5	7,1	64,6
produkcja wyrobów piekarskich i mącznych manufacture of bakery and farinaceous products	93,4	93,3	6,6	5,9	27,4	97,3
produkcja pozostałych artykułów spożywczych manufacture of other food products	89,6	89,2	10,4	8,5	58,5	141,6
produkcja gotowych paszy i karmy dla zwierząt manufacture of prepared animal feeds	96,1	94,8	3,9	2,9	31,3	108,9
Produkcja napojów Manufacture of beverages	95,8	96,9	4,2	3,6	14,7	65,7
Produkcja wyrobów tytoniowych Manufacture of tobacco products	97,2	97,2	2,8	2,3	10,9	42,6
Produkcja wyrobów tekstylnych Manufacture of textiles	95,6	95,8	4,4	3,7	27,0	91,1
przygotowanie i przędzenie włókien tekstylnych preparation and spinning of textile fibres	92,8	93,4	7,2	6,2	11,2	112,3

TABL. 23. WSKAŹNIKI FINANSOWE W PRZEMYŚLE WEDŁUG SEKCJI, DZIAŁÓW I GRUP W 2012 R. (cd.)

FINANCIAL INDICATORS IN INDUSTRY BY SECTIONS, DIVISIONS AND GROUPS IN 2012 (cont.)

SEKCJE, DZIAŁY I GRUPY SECTIONS, DIVISIONS AND GROUPS	Wskaźnik poziomu kosztów Cost level indicator		Wskaźnik rentowności obrotu Turnover profitability rate		Wskaźnik płynności finansowej Financial liquidity ratio of	
	z całokształtu działalności from total activity	ze sprzedaży produktów, towarów i materiałów from sale of products, goods and materials	brutto gross	netto net	I stopnia the first degree	II stopnia the second degree
	w procentach in percent					
Przetwórstwo przemysłowe (cd.) Manufacturing (cont.)						
Produkcja wyrobów tekstylnych (dok.) <i>Manufacture of textiles (cont.)</i>						
produkcja tkanin <i>weaving of textiles</i>	95,0	94,1	4,6	3,7	20,9	101,5
wykończanie wyrobów włókienniczych <i>finishing of textiles</i>	96,1	96,3	3,9	3,7	5,1	70,1
produkcja pozostałych wyrobów tekstylnych <i>manufacture of other textiles</i>	95,9	96,4	4,1	3,4	32,2	89,4
Produkcja odzieży <i>Manufacture of wearing apparel</i>	95,1	96,7	4,9	4,3	33,9	114,5
w tym produkcja odzieży, z wyłączeniem wyrobów futrzarskich <i>of which manufacture of wearing apparel, except fur apparel</i>	95,1	96,9	4,9	4,3	40,2	125,7
Produkcja skór i wyrobów skórzanych ^Δ <i>Manufacture of leather and related products</i>	94,5	95,4	5,5	4,5	31,3	111,2
wyprawa skór, garbowanie; wyprawa i barwienie skór futerkowych, produkcja wyrobów kaletniczych i rymarskich ^Δ <i>tanning and dressing of leather; dressing and dyeing of fur, manufacture of luggage and saddlery^Δ</i>	99,4	100,0	0,6	0,2	18,9	62,4
produkcja obuwia <i>manufacture of footwear</i>	91,6	92,6	8,4	7,0	42,1	153,3
Produkcja wyrobów z drewna, korka, słomy i wikliny ^Δ <i>Manufacture of products of wood, cork, straw, and wicker^Δ</i>	95,9	95,9	4,1	3,6	35,5	93,7
produkcja wyrobów tartacznych <i>sawmilling and planing of wood</i>	97,1	96,9	3,0	2,6	25,5	85,9
produkcja wyrobów z drewna, korka, słomy ^Δ <i>manufacture of products of wood, cork, straw^Δ</i>	95,6	95,7	4,4	3,8	37,0	94,9
Produkcja papieru i wyrobów z papieru <i>Manufacture of paper and paper products</i>	91,3	91,8	8,7	7,8	25,8	106,3
produkcja masy włóknistej, papieru i tektury <i>manufacture of pulp, paper and paperboard</i>	86,6	88,4	13,4	12,0	33,7	111,6
produkcja wyrobów z papieru i tektury <i>manufacture of articles of paper and paperboard</i>	94,1	93,8	5,9	5,3	22,8	104,3
Poligrafia i reprodukcja zapisanych nośników informacji <i>Printing and reproduction of recorded media</i>	95,2	95,2	4,8	3,8	35,4	106,9
drukowanie i działalność usługowa związana z poligrafią <i>printing and services activities related to printing</i>	95,2	95,2	4,8	3,8	36,3	108,6

TABL. 23. WSKAŹNIKI FINANSOWE W PRZEMYŚLE WEDŁUG SEKCJI, DZIAŁÓW I GRUP W 2012 R. (cd.)

FINANCIAL INDICATORS IN INDUSTRY BY SECTIONS, DIVISIONS AND GROUPS IN 2012 (cont.)

SEKCJE, DZIAŁY I GRUPY SECTIONS, DIVISIONS AND GROUPS	Wskaźnik poziomu kosztów Cost level indicator		Wskaźnik rentowności obrotu Turnover profitability rate		Wskaźnik płynności finansowej Financial liquidity ratio of	
	z całokształtu działalności from total activity	ze sprzedaży produktów, towarów i materiałów from sale of products, goods and materials	brutto gross	netto net	I stopnia the first degree	II stopnia the second degree
	w procentach		in percent			
Przetwórstwo przemysłowe (cd.) Manufacturing (cont.)						
Poligrafia i reprodukcja zapisanych nośników informacji (dok.) <i>Printing and reproduction of recorded media (cont.)</i>						
reprodukcja zapisanych nośników informacji <i>reproduction of recorded media</i>	95,5	95,6	4,5	3,2	24,7	85,1
Produkcja koksu i produktów rafinacji ropy naftowej ^Δ ... <i>Manufacture of coke and refined petroleum products</i>	97,5	98,3	2,5	2,0	16,9	74,0
wytwarzanie i przetwarzanie koksu <i>manufacture of coke oven products</i>	101,7	100,6	-1,7	-1,4	13,1	75,2
wytwarzanie i przetwarzanie produktów rafinacji ropy naftowej <i>manufacture of refined petroleum products</i>	97,4	98,2	2,6	2,1	17,0	73,9
Produkcja chemikaliów i wyrobów chemicznych <i>Manufacture of chemicals and chemical products</i>	94,4	92,9	5,6	4,8	39,3	114,1
produkcja podstawowych chemikaliów, nawozów, tworzyw sztucznych i kauczuku ^Δ <i>manufacture of basic chemicals, fertilisers, compounds and rubber^Δ</i>	95,5	93,6	4,5	4,0	39,3	111,6
produkcja pestycydów i pozostałych środków agrochemicznych <i>manufacture of pesticides and other agrochemical products</i>	91,0	89,1	9,0	7,3	8,7	80,8
produkcja farb i lakierów ^Δ <i>manufacture of paints, varnishes and similar coatings, printing ink and mastics</i>	93,5	92,5	6,5	5,4	63,1	151,7
produkcja mydła, środków myjących i wyrobów kosmetycznych ^Δ <i>manufacture of soap, detergents, perfumes and toilet preparations^Δ</i>	91,5	90,6	8,4	6,8	38,3	122,4
produkcja pozostałych wyrobów chemicznych <i>manufacture of other chemical products</i>	95,3	95,0	4,7	4,2	29,7	89,2
produkcja włókien chemicznych <i>manufacture of man-made fibres</i>	98,3	98,8	1,7	1,3	20,4	103,4
Produkcja wyrobów farmaceutycznych ^Δ <i>Manufacture of pharmaceutical products^Δ</i>	92,8	90,0	7,2	5,9	45,8	136,6
Produkcja wyrobów z gumy i tworzyw sztucznych <i>Manufacture of rubber and plastic products</i>	94,3	93,8	5,7	4,9	29,5	116,2
produkcja wyrobów z gumy <i>manufacture of rubber products</i>	93,6	93,1	6,4	5,1	26,1	157,6
produkcja wyrobów z tworzyw sztucznych <i>manufacture of plastic products</i>	94,5	94,1	5,5	4,8	30,4	104,7

TABL. 23. WSKAŹNIKI FINANSOWE W PRZEMYŚLE WEDŁUG SEKCJI, DZIAŁÓW I GRUP W 2012 R. (cd.)

FINANCIAL INDICATORS IN INDUSTRY BY SECTIONS, DIVISIONS AND GROUPS IN 2012 (cont.)

SEKCJE, DZIAŁY I GRUPY SECTIONS, DIVISIONS AND GROUPS	Wskaźnik poziomu kosztów Cost level indicator		Wskaźnik rentowności obrotu Turnover profitability rate		Wskaźnik płynności finansowej Financial liquidity ratio of	
	z całokształtu działalności from total activity	ze sprzedaży produktów, towarów i materiałów from sale of products, goods and materials	brutto gross	netto net	I stopnia the first degree	II stopnia the second degree
Przetwórstwo przemysłowe (cd.) Manufacturing (cont.)						
Produkcja wyrobów z pozostałych mineralnych surowców niemetalicznych	93,0	92,6	7,0	6,3	38,3	110,8
<i>Manufacture of other non-metallic mineral products</i>						
produkcja szkła i wyrobów ze szkła	92,8	93,5	7,3	7,1	34,2	83,9
<i>manufacture of glass and glass products</i>						
produkcja wyrobów ogniotrwałych	97,6	98,6	2,4	2,7	11,8	75,1
<i>manufacture of refractory products</i>						
produkcja ceramicznych materiałów budowlanych	95,6	94,2	4,4	4,0	33,1	148,1
<i>manufacture of clay building materials</i>						
produkcja pozostałych wyrobów z porcelany i ceramiki	86,7	84,4	13,3	12,9	50,8	208,8
<i>manufacture of other porcelain and ceramic products</i>						
produkcja cementu, wapna i gipsu	84,3	84,4	15,7	13,7	74,0	130,8
<i>manufacture of cement, lime and plaster</i>						
produkcja wyrobów z betonu, cementu i gipsu	98,2	97,3	1,8	1,3	27,7	108,0
<i>manufacture of articles of concrete, cement and plaster</i>						
cięcie, formowanie i wykańczanie kamienia	94,5	98,1	5,5	4,8	8,0	89,0
<i>cutting, shaping and finishing of stone</i>						
produkcja wyrobów ściernych i pozostałych wyrobów z mineralnych surowców niemetalicznych ^A	94,8	93,2	5,2	4,2	37,4	103,3
<i>manufacture of abrasive products and non-metallic mineral products n.e.c.</i>						
Produkcja metali	100,3	99,9	-0,3	-0,3	22,1	83,5
<i>Manufacture of basic metals</i>						
produkcja surowców, żelazostopów, żeliwa i stali oraz wyrobów hutniczych	102,9	102,1	-2,9	-2,6	24,0	86,2
<i>manufacture of basic iron and steel and of ferro-alloys</i>						
produkcja rur, przewodów, kształtowników zamkniętych i łączników, ze stali	99,7	98,1	0,3	0,0	17,7	85,2
<i>manufacture of tubes, pipes hollow profiles and related fittings, of steel</i>						
produkcja pozostałych wyrobów ze stali poddanej wstępnej obróbce	97,3	96,3	2,7	1,9	20,5	53,3
<i>manufacture of other products of first processing of steel</i>						
produkcja metali szlachetnych i innych metali nieżelaznych	94,4	96,3	5,6	5,4	16,2	89,8
<i>manufacture of basic precious and other non-ferrous metals</i>						

TABL. 23. WSKAŹNIKI FINANSOWE W PRZEMYŚLE WEDŁUG SEKCJI, DZIAŁÓW I GRUP W 2012 R. (cd.)

FINANCIAL INDICATORS IN INDUSTRY BY SECTIONS, DIVISIONS AND GROUPS IN 2012 (cont.)

SEKCJE, DZIAŁY I GRUPY SECTIONS, DIVISIONS AND GROUPS	Wskaźnik poziomu kosztów Cost level indicator		Wskaźnik rentowności obrotu Turnover profitability rate		Wskaźnik płynności finansowej Financial liquidity ratio of	
	z całokształtu działalności from total activity	ze sprzedaży produktów, towarów i materiałów from sale of products, goods and materials	brutto gross	netto net	I stopnia the first degree	II stopnia the second degree
	w procentach		in percent			
Przetwórstwo przemysłowe (cd.) Manufacturing (cont.)						
Produkcja metali (dok.) <i>Manufacture of basic metals (cont.)</i>						
odlewnictwo metali <i>casting of metals</i>	97,2	96,0	2,8	2,3	25,1	88,9
Produkcja wyrobów z metali ^Δ <i>Manufacture of metal products^Δ</i>	94,5	93,8	5,5	4,6	26,1	97,4
produkcja metalowych elementów konstrukcyjnych <i>manufacture of structural metal products</i>	96,1	95,6	3,9	3,2	20,5	89,9
produkcja zbiorników, cystern i pojemników metalowych <i>manufacture of tanks, reservoirs and containers of metal</i>	94,2	93,0	5,9	4,8	13,8	87,0
produkcja wytwornic pary, z wyłączeniem kotłów c.o. ^Δ <i>manufacture of steam generators, except central heating hot water boilers</i>	92,6	89,6	7,4	6,3	22,7	126,6
produkcja broni i amunicji <i>manufacture of weapons and ammunition</i>	96,6	96,2	3,4	2,3	53,8	78,8
kucie, prasowanie, wytłaczanie i walcowanie metali; metalurgia proszków <i>forging, pressing, stamping and roll-forming of metal; powder metallurgy</i>	94,8	93,7	5,2	4,7	25,2	96,8
obróbka metali i nakładanie powłok na metale; obróbka mechaniczna elementów metalowych <i>treatment and coating of metals; machining</i>	94,1	93,6	6,0	5,0	20,0	89,5
produkcja wyrobów nożowniczych i narzędzi ^Δ <i>manufacture of cutlery, tools and general hardware</i>	92,7	92,5	7,3	6,3	65,6	134,3
produkcja pozostałych gotowych wyrobów metalowych <i>manufacture of other fabricated metal products</i>	93,6	93,0	6,4	5,4	33,2	104,4
Produkcja komputerów, wyrobów elektronicznych i optycznych <i>Manufacture of computer, electronic and optical products</i>	97,3	96,8	2,7	2,1	23,3	107,4
w tym: <i>of which:</i>						
produkcja elektronicznych elementów i obwodów drukowanych <i>manufacture of electronic components and boards</i>	95,0	95,2	5,0	4,6	17,9	85,2
produkcja komputerów i urządzeń peryferyjnych <i>manufacture of computers and peripheral equipment</i>	102,6	98,3	-2,6	-3,3	69,8	141,9

TABL. 23. WSKAŹNIKI FINANSOWE W PRZEMYŚLE WEDŁUG SEKCJI, DZIAŁÓW I GRUP W 2012 R. (cd.)

FINANCIAL INDICATORS IN INDUSTRY BY SECTIONS, DIVISIONS AND GROUPS IN 2012 (cont.)

SEKCJE, DZIAŁY I GRUPY SECTIONS, DIVISIONS AND GROUPS	Wskaźnik poziomu kosztów Cost level indicator		Wskaźnik rentowności obrotu Turnover profitability rate		Wskaźnik płynności finansowej Financial liquidity ratio of	
	z całokształtu działalności from total activity	ze sprzedaży produktów, towarów i materiałów from sale of products, goods and materials	brutto gross	netto net	I stopnia the first degree	II stopnia the second degree
Przetwórstwo przemysłowe (cd.) Manufacturing (cont.)						
Produkcja komputerów, wyrobów elektronicznych i optycznych (dok.) Manufacture of computer, electronic and optical products (cont.)						
produkcja sprzętu (tele)komunikacyjnego manufacture of communication equipment	96,5	97,2	3,5	3,1	40,4	134,5
produkcja elektronicznego sprzętu powszechnego użytku manufacture of consumer electronics	99,0	98,2	1,0	0,4	11,8	101,1
produkcja instrumentów i przyrządów pomiarowych, kontrolnych i nawigacyjnych; produkcja zegarków i zegarów manufacture of instruments and appliances for measuring, testing and navigation; watches and clocks	89,0	88,5	11,0	8,8	64,0	158,4
Produkcja urządzeń elektrycznych Manufacture of electrical equipment	95,3	95,1	4,7	3,9	14,8	88,6
w tym: of which:						
produkcja elektrycznych silników, prądnic, transformatorów, aparatury rozdzielczej i sterowniczej energii elektrycznej manufacture of electric motors, generators, transformers and electricity distribution and control apparatus	92,4	92,6	7,6	6,5	29,2	107,0
produkcja izolowanych przewodów i kabli oraz sprzętu instalacyjnego manufacture of wiring and wiring devices	99,0	96,4	1,0	0,8	4,2	83,3
produkcja sprzętu gospodarstwa domowego manufacture of domestic appliances	97,7	97,8	2,3	1,9	6,0	75,1
produkcja pozostałego sprzętu elektrycznego manufacture of other electrical equipment	88,8	90,2	11,2	9,2	68,0	158,3
Produkcja maszyn i urządzeń ^Δ Manufacture of machinery and equipment n.e.c.	93,2	92,9	6,7	5,5	39,3	107,5
produkcja maszyn ogólnego przeznaczenia manufacture of general-purpose machinery	94,9	96,1	5,1	4,3	50,0	129,1
produkcja pozostałych maszyn ogólnego przeznaczenia manufacture of other general-purpose machinery	93,5	91,8	6,5	5,4	33,7	96,3
produkcja maszyn dla rolnictwa i leśnictwa manufacture of agricultural and forestry machinery	92,6	91,7	7,4	6,1	46,8	92,5
produkcja maszyn i narzędzi mechanicznych manufacture of metal forming machinery and machine-tools	90,2	90,2	10,2	8,0	40,6	123,2

TABL. 23. WSKAŹNIKI FINANSOWE W PRZEMYŚLE WEDŁUG SEKCJI, DZIAŁÓW I GRUP W 2012 R. (cd.)

FINANCIAL INDICATORS IN INDUSTRY BY SECTIONS, DIVISIONS AND GROUPS IN 2012 (cont.)

SEKCJE, DZIAŁY I GRUPY SECTIONS, DIVISIONS AND GROUPS	Wskaźnik poziomu kosztów Cost level indicator		Wskaźnik rentowności obrotu Turnover profitability rate		Wskaźnik płynności finansowej Financial liquidity ratio of	
	z całokształtu działalności from total activity	ze sprzedaży produktów, towarów i materiałów from sale of products, goods and materials	brutto gross	netto net	I stopnia the first degree	II stopnia the second degree
		w procentach in percent				
Przetwórstwo przemysłowe (cd.) Manufacturing (cont.)						
Produkcja maszyn i urządzeń ^Δ (dok.) Manufacture of machinery and equipment n.e.c.(cont.)						
produkcja pozostałych maszyn specjalnego przeznaczenia	91,7	90,8	8,0	6,5	30,2	102,6
manufacture of other special-purpose machinery						
Produkcja pojazdów samochodowych, przyczep i naczep ^Δ	95,5	95,6	4,5	4,0	33,5	102,3
Manufacture of motor vehicles, trailers and semi-trailers						
produkcja pojazdów samochodowych ^Δ	97,5	97,5	2,5	2,3	37,7	116,1
manufacture of motor vehicles						
produkcja nadwozi do pojazdów silnikowych; produkcja przyczep i naczep	97,5	97,9	2,5	2,0	19,7	67,3
manufacture of bodies (coachwork) for motor vehicles; manufacture of trailers and semi-trailers						
produkcja części i akcesoriów do pojazdów silnikowych	93,7	93,9	6,3	5,6	31,9	96,4
manufacture of parts and accessories for motor vehicles						
Produkcja pozostałego sprzętu transportowego	95,3	94,9	4,7	4,1	27,1	76,8
Manufacture of other transport equipment						
w tym:						
of which:						
produkcja statków i łodzi	97,7	98,0	2,3	1,7	28,8	76,5
building of ships and boats						
produkcja lokomotyw kolejowych oraz taboru szynowego	94,5	93,5	5,5	5,4	36,9	82,2
manufacture of railway locomotives and rolling stock						
produkcja statków powietrznych i kosmicznych ^Δ	93,8	93,1	6,3	5,2	15,9	77,7
manufacture of air and spacecraft ^Δ						
Produkcja mebli	95,4	95,5	4,6	4,0	23,0	86,9
Manufacture of furniture						
Pozostała produkcja wyrobów	94,4	94,3	5,6	4,9	31,1	119,8
Other manufacturing						
w tym:						
of which:						
produkcja wyrobów jubilerskich, biżuterii i podobnych wyrobów	95,8	95,7	4,2	3,4	24,8	126,9
manufacture of jewellery, bijouterie and related articles						
produkcja gier i zabawek	89,0	89,1	11,0	9,8	24,0	113,2
manufacture of games and toys						

TABL. 23. WSKAŹNIKI FINANSOWE W PRZEMYŚLE WEDŁUG SEKCJI, DZIAŁÓW I GRUP W 2012 R. (dok.)

FINANCIAL INDICATORS IN INDUSTRY BY SECTIONS, DIVISIONS AND GROUPS IN 2012 (cont.)

SEKCJE, DZIAŁY I GRUPY SECTIONS, DIVISIONS AND GROUPS	Wskaźnik poziomu kosztów Cost level indicator		Wskaźnik rentowności obrotu Turnover profitability rate		Wskaźnik płynności finansowej Financial liquidity ratio of	
	z całokształtu działalności from total activity	ze sprzedaży produktów, towarów i materiałów from sale of products, goods and materials	brutto gross	netto net	I stopnia the first degree	II stopnia the second degree
	w procentach		in percent			
Przetwórstwo przemysłowe (dok.) Manufacturing (cont.)						
Pozostała produkcja wyrobów (dok.) <i>Other manufacturing (cont.)</i>						
produkcja urządzeń, instrumentów oraz wyrobów medycznych, włączając dentystyczne	92,5	91,9	7,5	6,9	45,1	130,2
<i>manufacture of medical and dental instruments and supplies</i>						
produkcja pozostałych wyrobów ^Δ	95,8	96,2	4,3	3,6	21,4	106,3
<i>manufacturing n.e.c.</i>						
Naprawa, konserwacja i instalowanie maszyn i urządzeń <i>Repair and installation of machinery and equipment</i>	94,2	94,2	5,8	4,7	44,0	111,3
naprawa i konserwacja metalowych wyrobów gotowych, maszyn i urządzeń	93,9	93,5	6,1	5,0	40,4	115,1
<i>repair of fabricated metal products, machinery and equipment</i>						
instalowanie maszyn przemysłowych, sprzętu i wyposażenia	94,9	95,6	5,1	4,0	51,4	103,1
<i>installation of industrial machinery and equipment</i>						
Wytwarzanie i zaopatrywanie w energię elektryczną, gaz, parę wodną i gorącą wodę^Δ	91,0	89,9	9,0	7,5	51,7	118,8
<i>Electricity, gas, steam and air conditioning supply</i>						
w tym wytwarzanie, przesyłanie, dystrybucja i handel energią elektryczną	90,8	89,4	9,2	7,7	60,5	129,1
<i>of which electric power generation, transmissio</i>						
<i>and distribution</i>						
Dostawa wody; gospodarowanie ściekami i odpadami; rekultywacja^Δ	94,2	95,3	5,8	4,5	82,2	151,6
<i>Water supply; sewerage, waste management and remediation activities</i>						
w tym: <i>of which:</i>						
Pobór, uzdatnianie i dostarczanie wody	94,6	96,9	5,4	4,0	85,6	145,1
<i>Water collection, treatment and supply</i>						
Gospodarka odpadami; odzysk surowców ^Δ	95,7	96,5	4,4	3,5	57,9	139,7
<i>Waste collection, treatment and disposal activities; materials recovery</i>						
zbieranie odpadów	92,0	94,1	8,1	6,7	63,5	131,8
<i>waste collection</i>						
przetwarzanie i unieszkodliwianie odpadów	96,5	97,6	3,5	2,5	96,1	169,8
<i>waste treatment and disposal</i>						
odzysk surowców	99,0	98,6	1,0	0,7	29,6	140,0
<i>materials recovery</i>						

TABL. 24. STRUKTURA RODZAJOWA KOSZTÓW W PRZEMYSŁE WEDŁUG SEKCJI, DZIAŁÓW I GRUP W 2012 R.

TYPE OF COSTS COMPOSITION IN INDUSTRY BY SECTIONS, DIVISIONS AND GROUPS IN 2012

SEKCJE, DZIAŁY I GRUPY SECTIONS, DIVISIONS AND GROUPS	Amortyzacja <i>Amortization</i>	Zużycie materiałów i energii <i>Consumption of materials and energy</i>	Usługi obce <i>External services</i>	Podatki i opłaty <i>Taxes and dues</i>	Wynagrodzenia <i>Wages and salaries</i>	Ubezpieczenia społeczne i inne świadczenia <i>Social security and other benefits</i>	Pozostałe koszty rodzajowe ^a <i>Other type of costs^a</i>
	w odsetkach kosztów ogółem <i>in percent of total costs</i>						
OGÓŁEM TOTAL	4,6	62,7	12,6	5,7	10,2	2,7	1,5
Górnictwo i wydobywanie Mining and quarrying	8,5	28,9	18,0	6,3	28,0	9,0	1,3
W tym wydobywanie węgla kamiennego i węgla brunanego (lignitu)	10,0	19,7	18,7	2,9	36,4	11,1	1,2
<i>Of which mining of coal and lignite</i>							
Przetwórstwo przemysłowe Manufacturing	3,5	67,9	10,7	5,5	8,8	2,1	1,5
Produkcja artykułów spożywczych	2,9	74,1	10,7	0,6	7,9	1,9	1,9
<i>Manufacture of food products</i>							
przetwarzanie i konserwowanie mięsa oraz produkcja wyrobów z mięsa	2,0	80,8	7,0	0,4	7,1	1,7	1,0
<i> processing and preserving of meat and production of meat products</i>							
przetwarzanie i konserwowanie ryb, skorupiaków i mięczaków	2,3	78,1	8,5	0,4	7,8	1,8	1,1
<i> processing and preserving of fish, crustaceans and molluscs</i>							
przetwarzanie i konserwowanie owoców i warzyw	3,3	70,9	12,9	0,9	8,7	2,0	1,3
<i> processing and preserving of fruit and vegetables</i>							
produkcja olejów i tłuszczów pochodzenia roślinnego i zwierzęcego	4,6	75,8	9,9	0,6	6,8	1,9	0,4
<i> manufacture of vegetable and animal oils and fats</i>							
wytwarzanie wyrobów mleczarskich	2,7	77,9	9,0	0,5	6,5	1,6	1,8
<i> manufacture of dairy products</i>							
wytwarzanie produktów przemiału zbóż, skrobi i wyrobów skrobiowych	3,4	74,7	11,2	0,8	7,3	1,7	0,9
<i> manufacture of grain mill products, starches and starch products</i>							
produkcja wyrobów piekarskich i mącznych	4,7	57,7	14,6	0,9	16,1	3,6	2,4
<i> manufacture of bakery and farinaceous products</i>							
produkcja pozostałych artykułów spożywczych	4,4	62,2	16,8	1,1	9,0	2,1	4,4
<i> manufacture of other food products</i>							
produkcja gotowych paszy i karmy dla zwierząt	1,7	80,9	10,1	0,3	4,7	1,1	1,2
<i> manufacture of prepared animal feeds</i>							
Produkcja napojów	3,1	32,5	15,4	36,8	5,5	1,2	5,5
<i>Manufacture of beverages</i>							
Produkcja wyrobów tytoniowych	2,9	20,4	5,3	66,0	4,0	1,0	0,4
<i>Manufacture of tobacco products</i>							
Produkcja wyrobów tekstylnych	3,5	64,4	12,3	1,0	14,5	3,2	1,1
<i>Manufacture of textiles</i>							
przygotowanie i przędzenie włókien tekstylnych	4,6	70,3	5,2	1,5	14,3	3,1	1,0
<i> preparation and spinning of textile fibres</i>							

^a Wykazane są inne, nie wymienione koszty np.: koszty podróży służbowych, ryczałty za używanie samochodów, ubezpieczenia majątkowe.

^a It contains other not mentioned costs, e.g.: business travel, kilometer lump sum and non-life insurance.

TABL. 24. **STRUKTURA RODZAJOWA KOSZTÓW W PRZEMYSŁE WEDŁUG SEKCJI, DZIAŁÓW I GRUP**
W 2012 R. (cd.)
TYPE OF COSTS COMPOSITION IN INDUSTRY BY SECTIONS, DIVISIONS AND GROUPS
IN 2012 (cont.)

SEKCJE, DZIAŁY I GRUPY SECTIONS, DIVISIONS AND GROUPS	Amortyzacja <i>Amortization</i>	Zużycie materiałów i energii <i>Consumption of materials and energy</i>	Usługi obce <i>External services</i>	Podatki i opłaty <i>Taxes and dues</i>	Wynagrodzenia <i>Wages and salaries</i>	Ubezpieczenia społeczne i inne świadczenia <i>Social security and other benefits</i>	Pozostałe koszty rodzajowe ^a <i>Other type of costs^a</i>
	w odsetkach kosztów ogółem <i>in percent of total costs</i>						
Przetwórstwo przemysłowe (cd.) Manufacturing (cont.)							
Produkcja wyrobów tekstylnych (dok.) <i>Manufacture of textiles (cont.)</i>							
produkcja tkanin <i>weaving of textiles</i>	3,3	59,8	16,8	1,4	14,3	3,0	1,4
wykończanie wyrobów włókienniczych <i>finishing of textiles</i>	4,9	61,4	9,2	1,2	18,8	3,9	0,6
produkcja pozostałych wyrobów tekstylnych <i>manufacture of other textiles</i>	3,2	64,6	12,8	1,0	14,1	3,2	1,1
Produkcja odzieży <i>Manufacture of wearing apparel</i>	3,4	38,2	19,0	1,0	30,1	6,3	2,0
w tym produkcja odzieży, z wyłączeniem wyrobów futrzarskich <i>of which manufacture of wearing apparel, except fur apparel</i>	2,8	34,6	20,0	1,0	32,9	6,9	1,8
Produkcja skór i wyrobów skórzanych ^Δ <i>Manufacture of leather and related products</i>	2,7	61,4	13,2	0,9	16,3	3,7	1,8
wyprawa skór, garbowanie; wyprawa i barwienie skór futerkowych, produkcja wyrobów kaletniczych i rymarskich ^Δ <i>tanning and dressing of leather; dressing and dyeing of fur, manufacture of luggage and saddlery^Δ</i>	2,1	73,5	10,6	0,8	9,6	2,4	1,0
produkcja obuwia <i>manufacture of footwear</i>	3,0	53,3	15,0	0,9	20,9	4,5	2,4
Produkcja wyrobów z drewna, korka, słomy i wikliny ^Δ <i>Manufacture of products of wood, cork, straw, and wicker^Δ</i>	4,6	67,4	11,5	1,3	10,9	2,7	1,6
produkcja wyrobów tartacznych <i>sawmilling and planing of wood</i>	3,2	65,5	10,9	1,2	14,2	3,5	1,5
produkcja wyrobów z drewna, korka, słomy ^Δ <i>manufacture of products of wood, cork, straw^Δ</i>	4,9	67,8	11,6	1,4	10,2	2,5	1,6
Produkcja papieru i wyrobów z papieru <i>Manufacture of paper and paper products</i>	5,3	67,0	14,1	1,0	8,5	2,0	2,1
produkcja masy włóknistej, papieru i tektury <i>manufacture of pulp, paper and paperboard</i>	4,8	69,3	17,8	1,4	4,6	1,0	1,1
produkcja wyrobów z papieru i tektury <i>manufacture of articles of paper and paperboard</i>	5,5	65,8	12,0	0,8	10,8	2,5	2,6
Poligrafia i reprodukcja zapisanych nośników informacji <i>Printing and reproduction of recorded media</i>	6,6	54,5	17,8	0,6	15,9	3,5	1,1
drukowanie i działalność usługowa związana z poligrafią <i>printing and services activities related to printing</i>	6,8	56,4	17,9	0,6	14,2	3,2	0,9

^a Wykazane są inne, nie wymienione koszty np.: koszty podróży służbowych, ryczałty za używanie samochodów, ubezpieczenia majątkowe.
^a It contains other not mentioned costs, e.g.: business travel, kilometer lump sum and non-life insurance.

TABL. 24. STRUKTURA RODZAJOWA KOSZTÓW W PRZEMYŚLE WEDŁUG SEKCJI, DZIAŁÓW I GRUP
W 2012 R. (cd.)
TYPE OF COSTS COMPOSITION IN INDUSTRY BY SECTIONS, DIVISIONS AND GROUPS
IN 2012 (cont.)

SEKCJE, DZIAŁY I GRUPY SECTIONS, DIVISIONS AND GROUPS	Amortyzacja <i>Amortization</i>	Zużycie materiałów i energii <i>Consumption of materials and energy</i>	Usługi obce <i>External services</i>	Podatki i opłaty <i>Taxes and dues</i>	Wynagrodzenia <i>Wages and salaries</i>	Ubezpieczenia społeczne i inne świadczenia <i>Social security and other benefits</i>	Pozostałe koszty rodzajowe ^a <i>Other type of costs^a</i>
	w odsetkach kosztów ogółem <i>in percent of total costs</i>						
Przetwórstwo przemysłowe (cd.) Manufacturing (cont.)							
Poligrafia i reprodukcja zapisanych nośników informacji (dok.) <i>Printing and reproduction of recorded media (cont.)</i>							
reprodukcja zapisanych nośników informacji <i>reproduction of recorded media</i>	1,4	16,3	16,3	0,5	50,0	10,6	4,9
Produkcja koksu i produktów rafinacji ropy naftowej ^Δ <i>Manufacture of coke and refined petroleum products</i>	1,6	73,4	3,5	20,0	1,0	0,2	0,3
wytwarzanie i przetwarzanie koksu <i>manufacture of coke oven products</i>	4,4	78,8	8,9	0,5	5,7	1,6	0,1
wytwarzanie i przetwarzanie produktów rafinacji ropy naftowej <i>manufacture of refined petroleum products</i>	1,5	73,1	3,2	20,9	0,8	0,2	0,3
Produkcja chemikaliów i wyrobów chemicznych..... <i>Manufacture of chemicals and chemical products</i>	3,6	73,0	11,4	1,3	7,2	1,7	1,8
produkcja podstawowych chemikaliów, nawozów, tworzyw sztucznych i kauczuku ^Δ <i>manufacture of basic chemicals, fertilisers, compounds and rubber^Δ</i>	3,8	76,7	10,2	1,7	5,4	1,4	0,8
produkcja pestycydów i pozostałych środków agrochemicznych <i>manufacture of pesticides and other agrochemical products</i>	3,5	62,5	14,1	1,6	13,0	2,5	2,8
produkcja farb i lakierów ^Δ <i>manufacture of paints, varnishes and similar coatings, printing ink and mastics</i>	3,3	69,7	10,7	0,6	10,3	2,3	3,1
produkcja mydła, środków myjących i wyrobów kosmetycznych ^Δ <i>manufacture of soap, detergents, perfumes and toilet preparations^Δ</i>	3,4	63,6	15,8	0,6	10,1	2,2	4,3
produkcja pozostałych wyrobów chemicznych <i>manufacture of other chemical products</i>	2,4	75,8	8,6	0,9	8,5	2,1	1,7
produkcja włókien chemicznych <i>manufacture of man-made fibres</i>	4,7	64,6	9,1	2,1	15,6	3,5	0,4
Produkcja wyrobów farmaceutycznych ^Δ <i>Manufacture of pharmaceutical products^Δ</i>	4,7	50,0	20,0	2,2	13,8	3,3	6,0
Produkcja wyrobów z gumy i tworzyw sztucznych <i>Manufacture of rubber and plastic products</i>	4,8	68,4	11,4	0,6	10,8	2,6	1,4
produkcja wyrobów z gumy <i>manufacture of rubber products</i>	4,6	68,9	12,2	0,6	10,1	2,7	0,9
produkcja wyrobów z tworzyw sztucznych <i>manufacture of plastic products</i>	4,8	68,2	11,2	0,7	11,0	2,5	1,6

^a Wykazane są inne, nie wymienione koszty np.: koszty podróży służbowych, ryczałty za używanie samochodów, ubezpieczenia majątkowe.

^a It contains other not mentioned costs, e.g.: business travel, kilometer lump sum and non-life insurance.

TABL. 24. STRUKTURA RODZAJOWA KOSZTÓW W PRZEMYSŁE WEDŁUG SEKCJI, DZIAŁÓW I GRUP
W 2012 R. (cd.)
TYPE OF COSTS COMPOSITION IN INDUSTRY BY SECTIONS, DIVISIONS AND GROUPS
IN 2012 (cont.)

SEKCJE, DZIAŁY I GRUPY SECTIONS, DIVISIONS AND GROUPS	Amortyzacja <i>Amortization</i>	Zużycie materiałów i energii <i>Consumption of materials and energy</i>	Usługi obce <i>External services</i>	Podatki i opłaty <i>Taxes and dues</i>	Wynagrodzenia <i>Wages and salaries</i>	Ubezpieczenia społeczne i inne świadczenia <i>Social security and other benefits</i>	Pozostałe koszty rodzajowe ^a <i>Other type of costs^a</i>
	w odsetkach kosztów ogółem in percent of total costs						
Przetwórstwo przemysłowe (cd.) Manufacturing (cont.)							
Produkcja wyrobów z pozostałych mineralnych surowców niemetalicznych	6,8	56,1	17,3	1,7	12,6	3,0	2,5
<i>Manufacture of other non-metallic mineral products</i>							
produkcja szkła i wyrobów ze szkła	7,0	58,0	15,2	0,9	14,3	3,4	1,2
<i>manufacture of glass and glass products</i>							
produkcja wyrobów ogniotrwałych	4,7	65,9	13,1	1,3	11,0	2,5	1,5
<i>manufacture of refractory products</i>							
produkcja ceramicznych materiałów budowlanych	8,7	54,6	12,4	2,3	14,1	3,4	4,5
<i>manufacture of clay building materials</i>							
produkcja pozostałych wyrobów z porcelany i ceramiki	7,6	49,6	15,5	1,2	20,0	4,9	1,2
<i>manufacture of other porcelain and ceramic products</i>							
produkcja cementu, wapna i gipsu	7,6	48,3	26,3	3,4	8,7	2,0	3,7
<i>manufacture of cement, lime and plaster</i>							
produkcja wyrobów z betonu, cementu i gipsu.....	6,2	56,6	16,9	1,5	12,9	3,0	2,9
<i>manufacture of articles of concrete, cement and plaster</i>							
cięcie, formowanie i wykańczanie kamienia	6,8	49,2	23,3	1,8	13,8	3,1	2,0
<i>cutting, shaping and finishing of stone</i>							
produkcja wyrobów ściernych i pozostałych wyrobów z mineralnych surowców niemetalicznych ^A	4,7	64,8	15,3	1,4	9,3	2,3	2,2
<i>manufacture of abrasive products and non-metallic mineral products n.e.c.</i>							
Produkcja metali	3,2	77,0	9,4	1,3	6,8	1,9	0,4
<i>Manufacture of basic metals</i>							
produkcja surowki, żelazostopów, żeliwa i stali oraz wyrobów hutniczych	3,1	78,4	9,9	1,4	5,4	1,6	0,2
<i>manufacture of basic iron and steel and of ferro-alloys</i>							
produkcja rur, przewodów, kształtowników zamkniętych i łączników, ze stali	3,5	76,3	7,8	1,1	8,2	2,1	1,0
<i>manufacture of tubes, pipes hollow profiles and related fittings, of steel</i>							
produkcja pozostałych wyrobów ze stali poddanej wstępnej obróbce	2,6	78,8	7,1	0,7	8,0	1,8	1,0
<i>manufacture of other products of first processing of steel</i>							
produkcja metali szlachetnych i innych metali nieżelaznych	3,0	80,5	6,4	1,1	6,6	1,8	0,6
<i>manufacture of basic precious and other non-ferrous metals</i>							

^a Wykazane są inne, nie wymienione koszty np.: koszty podróży służbowych, ryczałty za używanie samochodów, ubezpieczenia majątkowe.
^a It contains other not mentioned costs, e.g.: business travel, kilometer lump sum and non-life insurance.

TABL. 24. **STRUKTURA RODZAJOWA KOSZTÓW W PRZEMYSŁE WEDŁUG SEKCJI, DZIAŁÓW I GRUP**
W 2012 R. (cd.)
TYPE OF COSTS COMPOSITION IN INDUSTRY BY SECTIONS, DIVISIONS AND GROUPS
IN 2012 (cont.)

SEKCJE, DZIAŁY I GRUPY SECTIONS, DIVISIONS AND GROUPS	Amortyzacja <i>Amortization</i>	Zużycie materiałów i energii <i>Consumption of materials and energy</i>	Usługi obce <i>External services</i>	Podatki i opłaty <i>Taxes and dues</i>	Wynagrodzenia <i>Wages and salaries</i>	Ubezpieczenia społeczne i inne świadczenia <i>Social security and other benefits</i>	Pozostałe koszty rodzajowe ^a <i>Other type of costs^a</i>
	w odsetkach kosztów ogółem <i>in percent of total costs</i>						
Przetwórstwo przemysłowe (cd.) Manufacturing (cont.)							
Produkcja metali (dok.) <i>Manufacture of basic metals (cont.)</i>							
odlewnictwo metali <i>casting of metals</i>	4,1	64,3	12,4	1,0	13,8	3,6	0,8
Produkcja wyrobów z metali ^Δ <i>Manufacture of metal products^Δ</i>	4,2	60,6	14,4	0,9	15,0	3,5	1,4
produkcja metalowych elementów konstrukcyjnych <i>manufacture of structural metal products</i>	3,5	56,7	17,7	0,9	15,9	3,9	1,4
produkcja zbiorników, cystern i pojemników metalowych <i>manufacture of tanks, reservoirs and containers of metal</i>	3,7	64,2	11,2	1,3	14,7	3,5	1,4
produkcja wytwornic pary, z wyłączeniem kotłów c.o. ^Δ <i>manufacture of steam generators, except central heating hot water boilers</i>	3,4	46,6	30,1	0,8	14,5	3,6	1,0
produkcja broni i amunicji <i>manufacture of weapons and ammunition</i>	6,7	43,9	12,3	2,4	26,7	5,7	2,3
kucie, prasowanie, wylaczanie i walcowanie metali; metalurgia proszków <i>forging, pressing, stamping and roll-forming of metal; powder metallurgy</i>	3,2	71,2	8,2	0,8	12,8	3,2	0,6
obróbka metali i nakładanie powłok na metale; obróbka mechaniczna elementów metalowych <i>treatment and coating of metals; machining</i>	3,9	66,7	11,0	0,7	13,2	3,1	1,4
produkcja wyrobów nożowniczych i narzędzi ^Δ <i>manufacture of cutlery, tools and general hardware</i>	10,5	40,8	13,0	1,1	26,3	6,0	2,3
produkcja pozostałych gotowych wyrobów metalowych <i>manufacture of other fabricated metal products</i>	4,5	64,5	12,2	0,7	13,5	3,1	1,5
Produkcja komputerów, wyrobów elektronicznych i optycznych <i>Manufacture of computer, electronic and optical products</i>	2,5	81,7	6,3	0,4	6,5	1,5	1,1
w tym: <i>of which:</i>							
produkcja elektronicznych elementów i obwodów drukowanych <i>manufacture of electronic components and boards</i>	3,2	81,3	4,8	0,4	7,9	1,9	0,5
produkcja komputerów i urządzeń peryferyjnych <i>manufacture of computers and peripheral equipment</i>	7,4	55,9	12,7	0,7	17,5	3,7	2,1
produkcja sprzętu (tele)komunikacyjnego <i>manufacture of communication equipment</i>	1,9	75,4	10,9	0,4	8,3	1,9	1,2

^a Wykazane są inne, nie wymienione koszty np.: koszty podróży służbowych, ryczałty za używanie samochodów, ubezpieczenia majątkowe
^a It contains other not mentioned costs, e.g.: business travel, kilometer lump sum and non-life insurance.

TABL. 24. STRUKTURA RODZAJOWA KOSZTÓW W PRZEMYSŁE WEDŁUG SEKCJI, DZIAŁÓW I GRUP
W 2012 R. (cd.)
TYPE OF COSTS COMPOSITION IN INDUSTRY BY SECTIONS, DIVISIONS AND GROUPS
IN 2012 (cont.)

SEKCJE, DZIAŁY I GRUPY SECTIONS, DIVISIONS AND GROUPS	Amortyzacja <i>Amortization</i>	Zużycie materiałów i energii <i>Consumption of materials and energy</i>	Usługi obce <i>External services</i>	Podatki i opłaty <i>Taxes and dues</i>	Wynagrodzenia <i>Wages and salaries</i>	Ubezpieczenia społeczne i inne świadczenia <i>Social security and other benefits</i>	Pozostałe koszty rodzajowe ^a <i>Other type of costs^a</i>
	w odsetkach kosztów ogółem <i>in percent of total costs</i>						
Przetwórstwo przemysłowe (cd.) Manufacturing (cont.)							
Produkcja komputerów, wyrobów elektronicznych i optycznych (dok.) <i>Manufacture of computer, electronic and optical products (cont.)</i>							
produkcja elektronicznego sprzętu powszechnego użytku <i> manufacture of consumer electronics</i>	1,8	89,5	4,1	0,3	2,7	0,6	1,0
produkcja instrumentów i przyrządów pomiarowych, kontrolnych i nawigacyjnych; produkcja zegarków i zegarów <i> manufacture of instruments and appliances for measuring, testing and navigation; watches and clocks</i>	4,9	52,9	11,4	1,0	22,1	5,1	2,6
Produkcja urządzeń elektrycznych <i>Manufacture of electrical equipment</i>	3,4	70,0	11,3	0,6	10,2	2,5	2,0
w tym: <i>of which:</i>							
produkcja elektrycznych silników, prądnic, transformatorów, aparatury rozdzielczej i sterowniczej energii elektrycznej <i> manufacture of electric motors, generators, transformers and electricity distribution and control apparatus</i>	3,2	60,6	13,6	0,7	16,1	3,8	2,0
produkcja izolowanych przewodów i kabli oraz sprzętu instalacyjnego <i> manufacture of wiring and wiring devices</i>	2,5	82,0	5,4	0,5	7,2	1,7	0,7
produkcja sprzętu gospodarstwa domowego <i> manufacture of domestic appliances</i>	3,6	73,6	10,5	0,6	7,1	1,8	2,8
produkcja pozostałego sprzętu elektrycznego..... <i> manufacture of other electrical equipment</i>	4,1	61,7	13,1	0,9	15,4	3,6	1,2
Produkcja maszyn i urządzeń ^Δ <i>Manufacture of machinery and equipment n.e.c.</i>	4,4	59,5	13,8	1,0	16,0	3,7	1,6
produkcja maszyn ogólnego przeznaczenia <i> manufacture of general-purpose machinery</i>	5,2	62,5	13,0	1,2	13,6	3,3	1,2
produkcja pozostałych maszyn ogólnego przeznaczenia <i> manufacture of other general-purpose machinery</i>	3,3	57,3	14,2	0,8	17,9	4,1	2,4
produkcja maszyn dla rolnictwa i leśnictwa <i> manufacture of agricultural and forestry machinery</i>	3,2	67,6	9,5	0,8	14,3	3,2	1,4
produkcja maszyn i narzędzi mechanicznych <i> manufacture of metal forming machinery and machine-tools</i>	4,3	58,1	11,5	1,2	18,5	4,2	2,2

^a Wykazane są inne, nie wymienione koszty np.: koszty podróży służbowych, ryczałty za używanie samochodów, ubezpieczenia majątkowe.

^a It contains other not mentioned costs, e.g.: business travel, kilometer lump sum and non-life insurance.

TABL. 24. STRUKTURA RODZAJOWA KOSZTÓW W PRZEMYŚLE WEDŁUG SEKCJI, DZIAŁÓW I GRUP
W 2012 R. (cd.)
TYPE OF COSTS COMPOSITION IN INDUSTRY BY SECTIONS, DIVISIONS AND GROUPS
IN 2012 (cont.)

SEKCJE, DZIAŁY I GRUPY SECTIONS, DIVISIONS AND GROUPS	Amortyzacja <i>Amortization</i>	Zużycie materiałów i energii <i>Consumption of materials and energy</i>	Usługi obce <i>External services</i>	Podatki i opłaty <i>Taxes and dues</i>	Wynagrodzenia <i>Wages and salaries</i>	Ubezpieczenia społeczne i inne świadczenia <i>Social security and other benefits</i>	Pozostałe koszty rodzajowe ^a <i>Other type of costs^a</i>
	w odsetkach kosztów ogółem in percent of total costs						
Przetwórstwo przemysłowe (cd.) Manufacturing (cont.)							
Produkcja maszyn i urządzeń ^Δ (dok.) <i>Manufacture of machinery and equipment n.e.c. (cont.)</i>							
produkcja pozostałych maszyn specjalnego przeznaczenia	4,7	52,7	17,2	1,0	18,6	4,3	1,5
<i>manufacture of other special-purpose machinery</i>							
Produkcja pojazdów samochodowych, przyczep i naczep ^Δ	3,8	76,4	8,8	0,9	7,5	1,8	0,8
<i>Manufacture of motor vehicles, trailers and semi-trailers</i>							
produkcja pojazdów samochodowych ^Δ	4,3	83,5	4,8	1,3	4,6	1,1	0,4
<i>manufacture of motor vehicles</i>							
produkcja nadwozi do pojazdów silnikowych; produkcja przyczep i naczep	2,4	72,2	8,5	0,8	12,3	2,8	1,0
<i>manufacture of bodies (coachwork) for motor vehicles; manufacture of trailers and semi-trailers</i>							
produkcja części i akcesoriów do pojazdów silnikowych	3,6	70,6	12,0	0,6	9,6	2,3	1,3
<i>manufacture of parts and accessories for motor vehicles</i>							
Produkcja pozostałego sprzętu transportowego	3,6	57,2	19,4	0,9	13,9	3,4	1,6
<i>Manufacture of other transport equipment</i>							
w tym: of which:							
produkcja statków i łodzi	2,5	43,8	34,3	1,0	13,1	3,2	2,1
<i>building of ships and boats</i>							
produkcja lokomotyw kolejowych oraz taboru szynowego	2,2	65,8	12,2	0,9	13,8	3,4	1,7
<i>manufacture of railway locomotives and rolling stock</i>							
produkcja statków powietrznych i kosmicznych ^Δ	6,2	53,2	17,7	0,7	16,8	4,2	1,2
<i>manufacture of air and spacecraft^Δ</i>							
Produkcja mebli	3,7	64,6	10,3	1,0	15,4	3,6	1,4
<i>Manufacture of furniture</i>							
Pozostała produkcja wyrobów	4,0	59,2	11,4	1,8	17,5	4,0	2,1
<i>Other manufacturing</i>							
w tym: of which:							
produkcja wyrobów jubilerskich, biżuterii i podobnych wyrobów	6,7	53,7	8,2	9,9	12,6	2,4	6,5
<i>manufacture of jewellery, bijouterie and related articles</i>							

^a Wykazane są inne, nie wymienione koszty np.: koszty podróży służbowych, ryczałty za używanie samochodów, ubezpieczenia majątkowe.
^a It contains other not mentioned costs, e.g.: business travel, kilometer lump sum and non-life insurance.

TABL. 24. STRUKTURA RODZAJOWA KOSZTÓW W PRZEMYŚLE WEDŁUG SEKCJI, DZIAŁÓW I GRUP
W 2012 R. (dok.)
TYPE OF COSTS COMPOSITION IN INDUSTRY BY SECTIONS, DIVISIONS AND GROUPS
IN 2012 (cont.)

SEKCJE, DZIAŁY I GRUPY SECTIONS, DIVISIONS AND GROUPS	Amortyzacja <i>Amortization</i>	Zużycie materiałów i energii <i>Consumption of materials and energy</i>	Usługi obce <i>External services</i>	Podatki i opłaty <i>Taxes and dues</i>	Wynagrodzenia <i>Wages and salaries</i>	Ubezpieczenia społeczne i inne świadczenia <i>Social security and other benefits</i>	Pozostałe koszty rodzajowe ^a <i>Other type of costs^a</i>
	w odsetkach kosztów ogółem in percent of total costs						
Przetwórstwo przemysłowe (dok.) Manufacturing (cont.)							
Pozostała produkcja wyrobów (dok.) <i>Other manufacturing (cont.)</i>							
produkcja gier i zabawek <i>manufacture of games and toys</i>	5,7	43,9	20,6	1,2	22,6	4,8	1,2
produkcja urządzeń, instrumentów oraz wyrobów medycznych, włączając dentystyczne <i>manufacture of medical and dental instruments and supplies</i>	4,2	55,2	11,8	0,8	21,2	5,2	1,6
produkcja pozostałych wyrobów ^Δ <i>manufacturing n.e.c.</i>	2,8	68,0	10,2	0,8	13,6	3,1	1,5
Naprawa, konserwacja i instalowanie maszyn i urządzeń <i>Repair and installation of machinery and equipment</i>	2,3	38,8	25,4	0,9	24,4	6,0	2,2
naprawa i konserwacja metalowych wyrobów gotowych, maszyn i urządzeń <i>repair of fabricated metal products, machinery and equipment</i>	2,6	34,5	24,0	1,2	28,3	7,1	2,3
instalowanie maszyn przemysłowych, sprzętu i wyposażenia <i>instalation of industrial machinery and equipment</i>	1,7	47,9	28,2	0,4	16,2	3,7	1,9
Wytwarzanie i zaopatrywanie w energię elektryczną, gaz, parę wodną i gorącą wodę^Δ Electricity, gas, steam and air conditioning supply	11,0	41,2	24,8	6,8	11,1	4,0	1,1
w tym wytwarzanie, przesyłanie, dystrybucja i handel energią elektryczną <i>of which electric power generation, transmission and distribution</i>	12,7	31,1	28,3	9,4	12,3	4,8	1,4
Dostawa wody; gospodarowanie ściekami i odpadami; rekultywacja^Δ Water supply; sewerage, waste management and remediation activities	14,0	29,0	20,0	8,6	21,2	5,2	2,0
w tym: <i>of which:</i>							
Pobór, uzdatnianie i dostarczanie wody <i>Water collection, treatment and supply</i>	19,4	19,9	15,9	12,7	24,8	6,2	1,1
Gospodarka odpadami; odzysk surowców ^Δ <i>Waste collection, treatment and disposal activities; materials recovery</i>	6,7	41,1	25,7	3,7	16,9	4,2	1,7
zbieranie odpadów <i>waste collection</i>	8,2	17,6	37,5	5,0	23,7	5,9	2,1
przetwarzanie i unieszkodliwianie odpadów <i>waste treatment and disposal</i>	12,1	25,0	27,0	7,1	21,4	5,2	2,2
odzysk surowców <i>materials recovery</i>	2,9	79,0	9,2	0,7	5,8	1,5	0,9

^a Wykazane są inne, nie wymienione koszty np.: koszty podróży służbowych, ryczałty za używanie samochodów, ubezpieczenia majątkowe
^a It contains other not mentioned costs, e.g.: business travel, kilometer lump sum and non-life insurance.

Produkcja sprzedana przemysłu^a w cenach stałych
 (przeciętna miesięczna 2005=100)
Sold production of industry^a in constant prices
 (monthly average 2005=100)

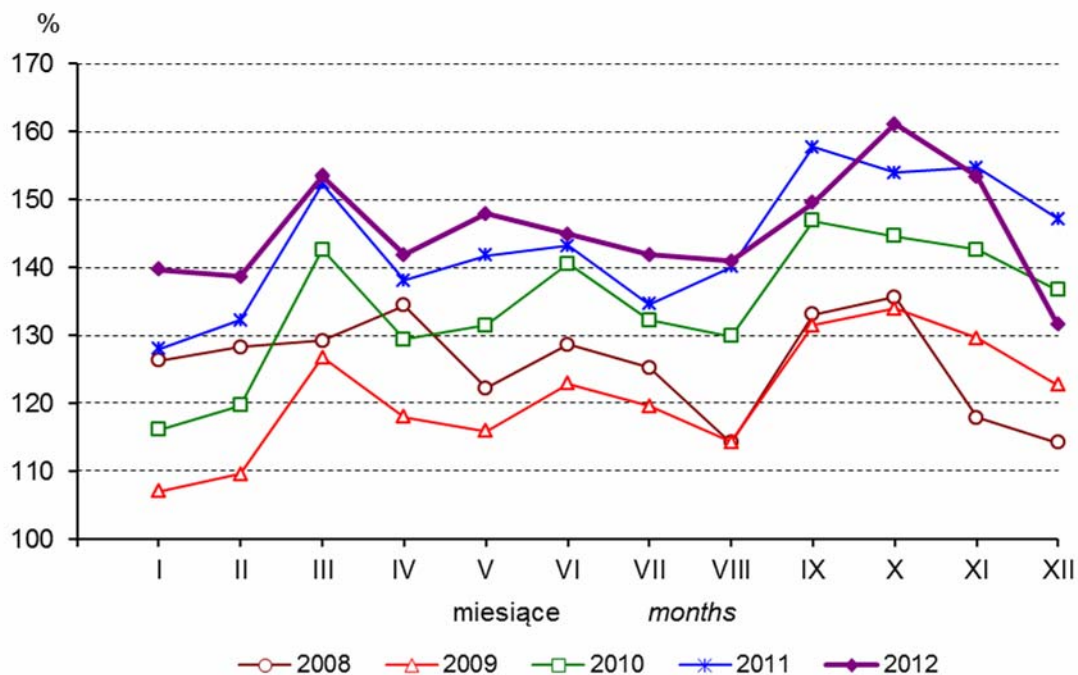

^a Dane niewyrównane sezonowo
^a Seasonally un-adjusted data

Przedsiębiorstwa przemysłowe
według wskaźnika rentowności obrotu netto
w 2012 roku
Industrial enterprises by profitability rate of net turnover
in 2012

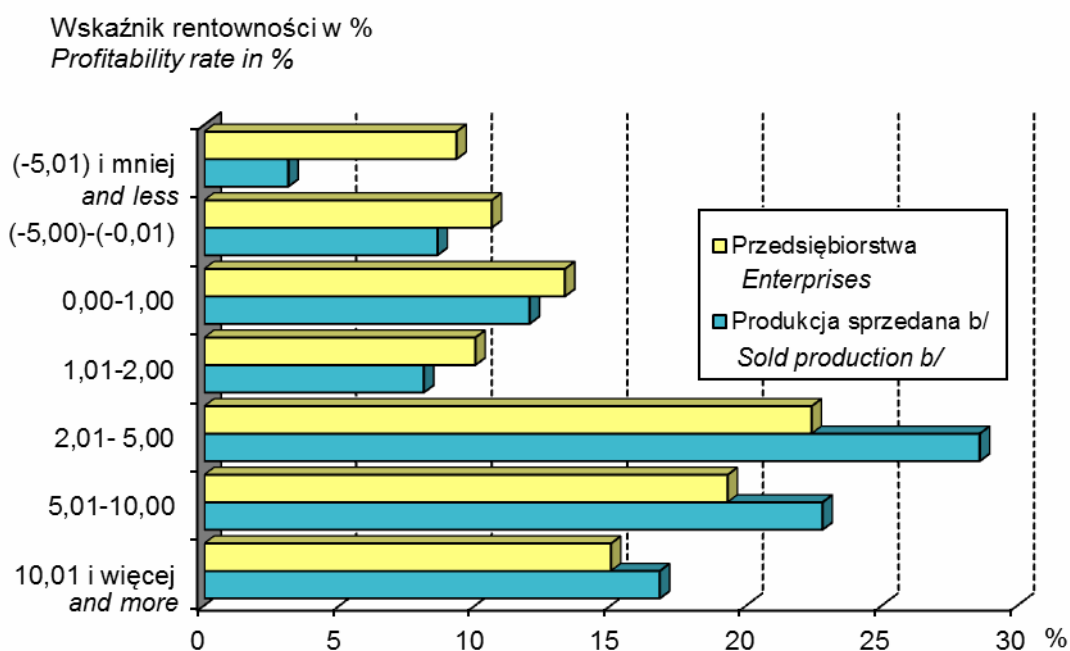

^b W cenach bieżących
^b In current prices

Produkcja sprzedana przemysłu w cenach stałych
 (analogiczny okres roku poprzedniego=100)
Sold production of industry in constant prices
 (corresponding period of previous year=100)

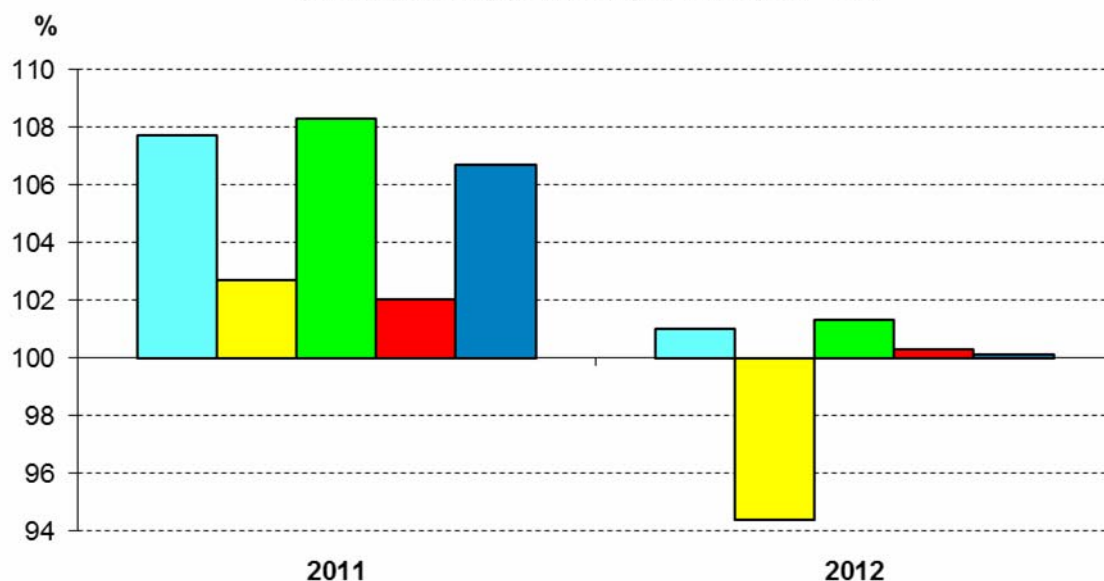

Przeciętne zatrudnienie w przemyśle
 (analogiczny okres roku poprzedniego=100)
Average paid employment in industry
 (corresponding period of previous year=100)

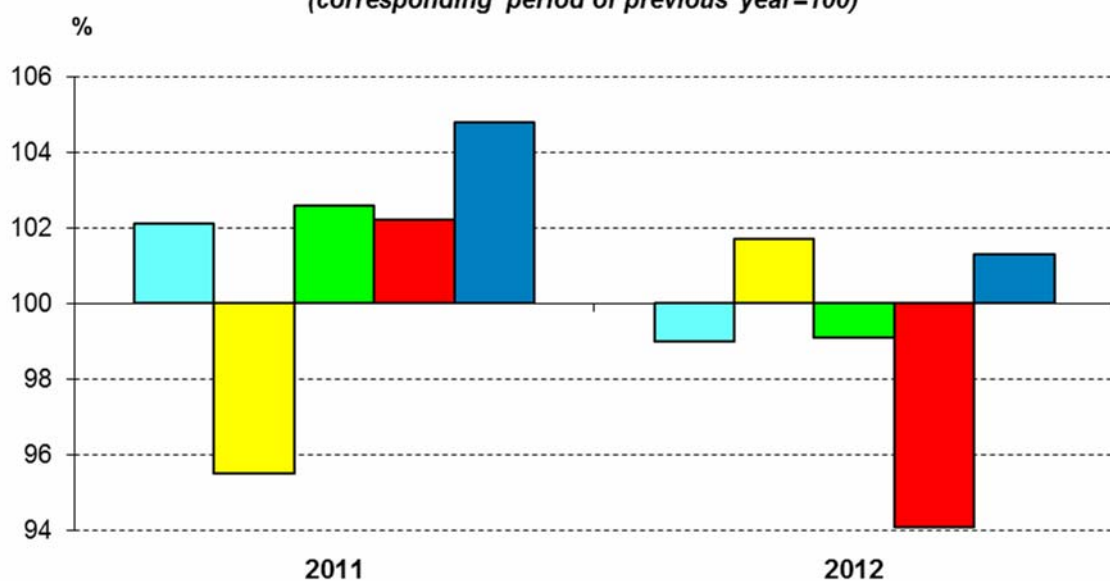

- Przemysł ogółem
Total industry
- Górnictwo i wydobywanie
Mining and quarrying
- Przetwórstwo przemysłowe
Manufacturing
- Wytwarzanie i zaopatrywanie w energię elektryczną, gaz, parę wodną i gorącą wodę
Electricity, gas, steam and air conditioning supply
- Dostawa wody; gospodarowanie ściekami i odpadami; rekultywacja
Water supply; sewerage, waste management and remediation activities

Struktura produkcji sprzedanej przemysłu według sekcji
 (ceny bieżące)
Structure of sold production in industry by sections
 (current prices)

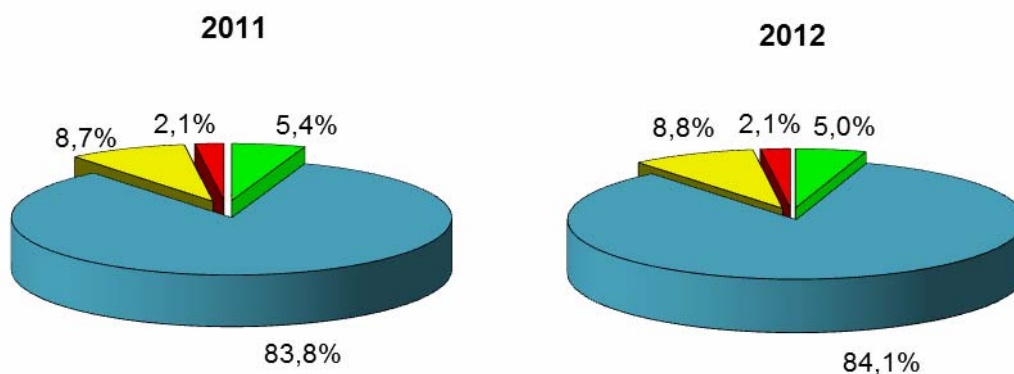

Struktura przeciętnego zatrudnienia w przemyśle według sekcji
Structure of average paid employment in industry by sections

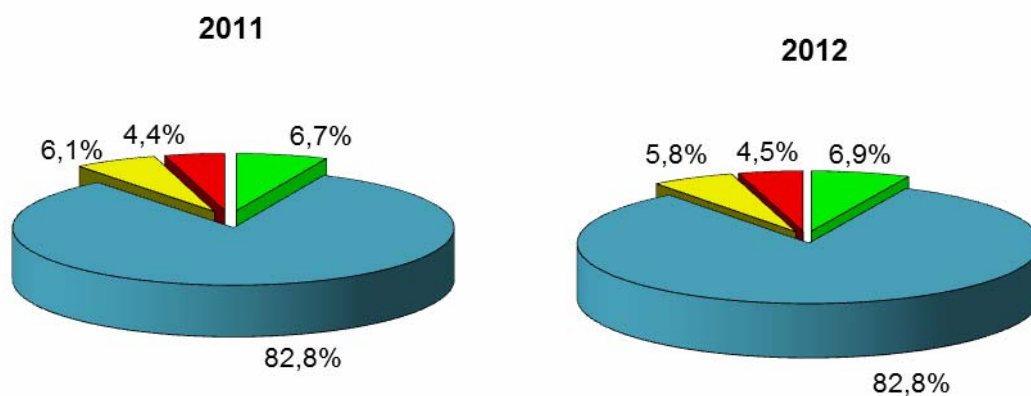

■ Górnictwo i wydobywanie
Mining and quarrying

■ Przetwórstwo przemysłowe
Manufacturing

■ Wytwarzanie i zaopatrywanie w energię elektryczną, gaz, parę wodną i gorącą wodę
Electricity, gas, steam and air conditioning supply

■ Dostawa wody; gospodarowanie ściekami i odpadami; rekultywacja
Water supply; sewerage, waste management and remediation activities

Przeciętne miesięczne wynagrodzenia brutto w przemyśle
 (analogiczny okres roku poprzedniego=100)
Average monthly gross wages and salaries in industry
 (corresponding period of previous year=100)

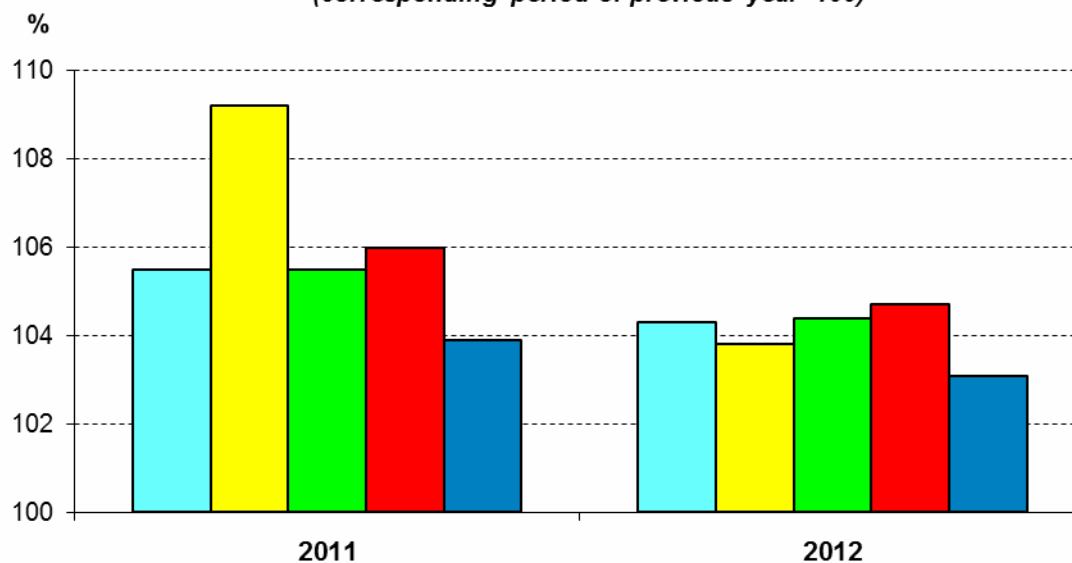

Struktura wyniku finansowego brutto i netto w przemyśle według sekcji
Structure of gross and net financial result in industry by sections

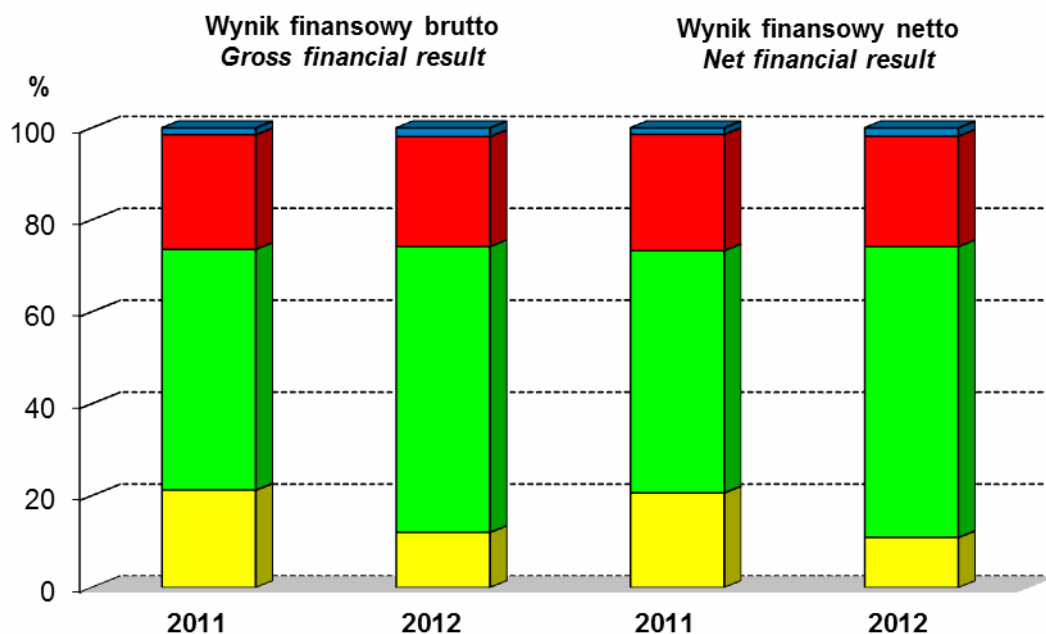

Przemysł ogółem
 Total industry

Górnictwo i wydobywanie
 Mining and quarrying

Przetwórstwo przemysłowe
 Manufacturing

Wytwarzanie i zaopatrywanie w energię elektryczną, gaz, parę wodną i gorącą wodę
 Electricity, gas, steam and air conditioning supply

Dostawa wody; gospodarowanie ściekami i odpadami; rekultywacja
 Water supply; sewerage, waste management and remediation activities

Wydobycie węgla kamiennego^a Extraction of hard coal^a

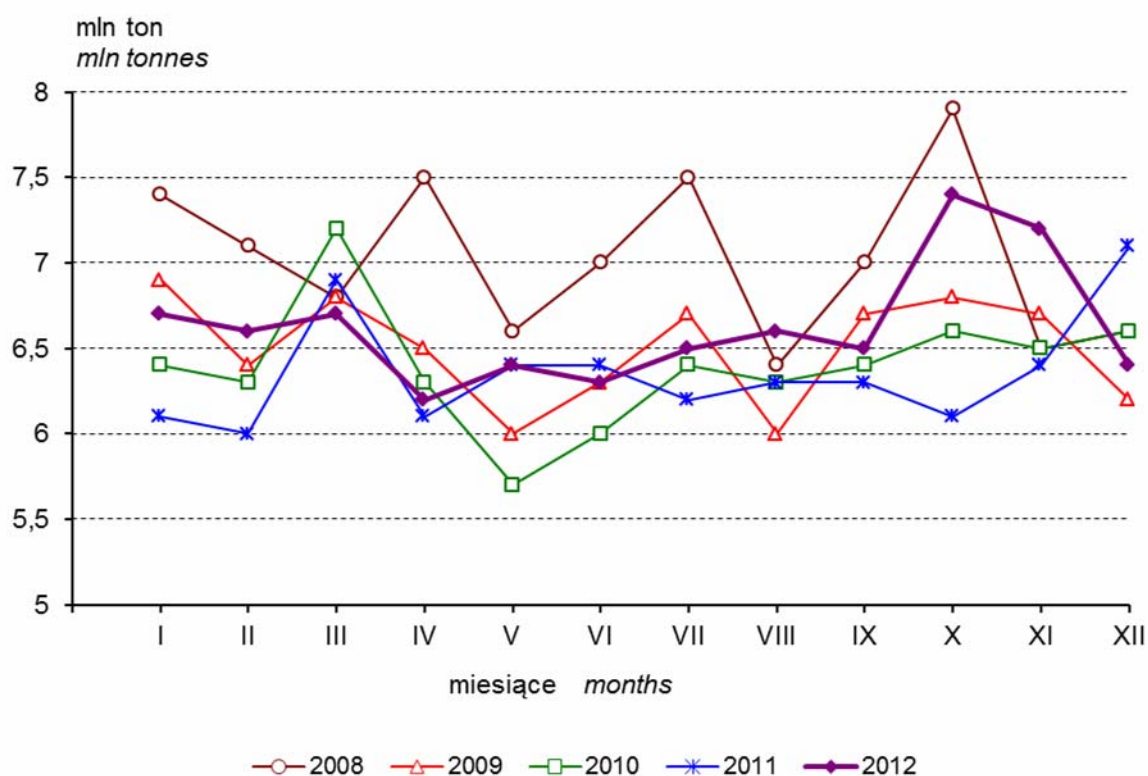

^a Z wyłączeniem brykietów i podobnych paliw stałych
^a Excluding coal briquettes and similar solid fuels

Produkcja energii elektrycznej Production of electricity

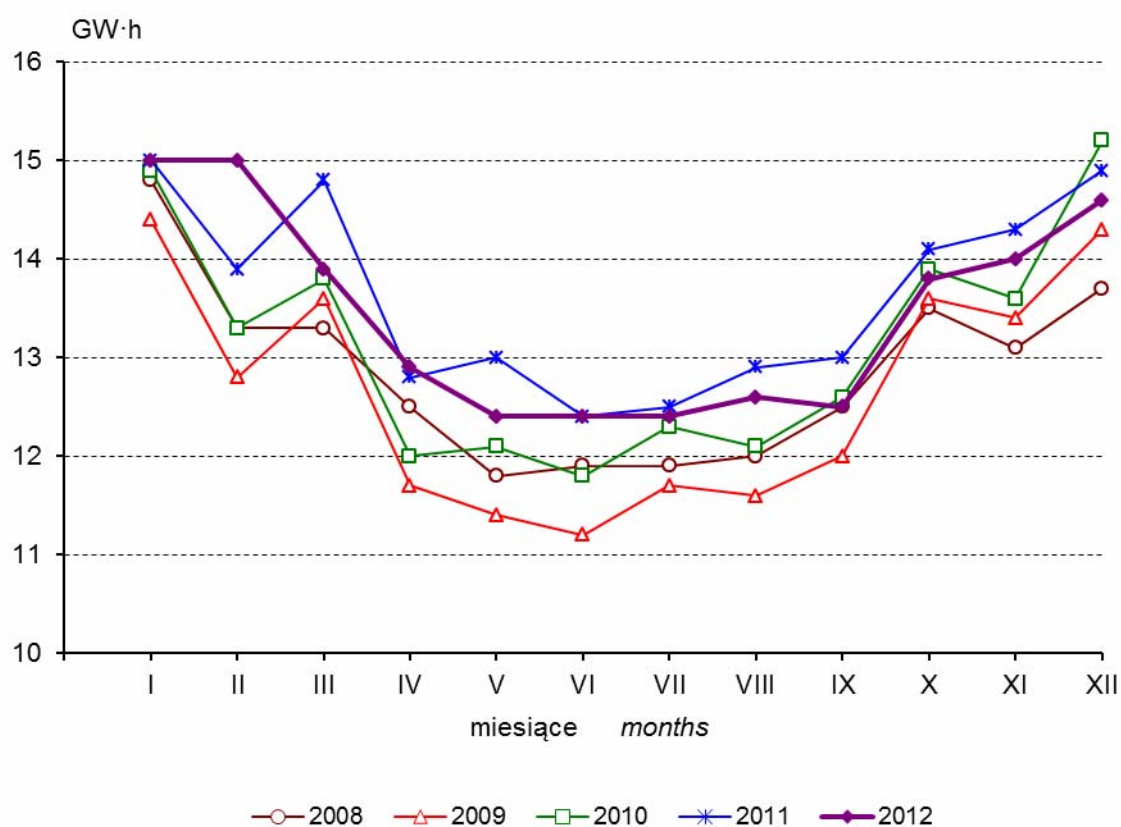

Produkcja masła^a Production of butter^a

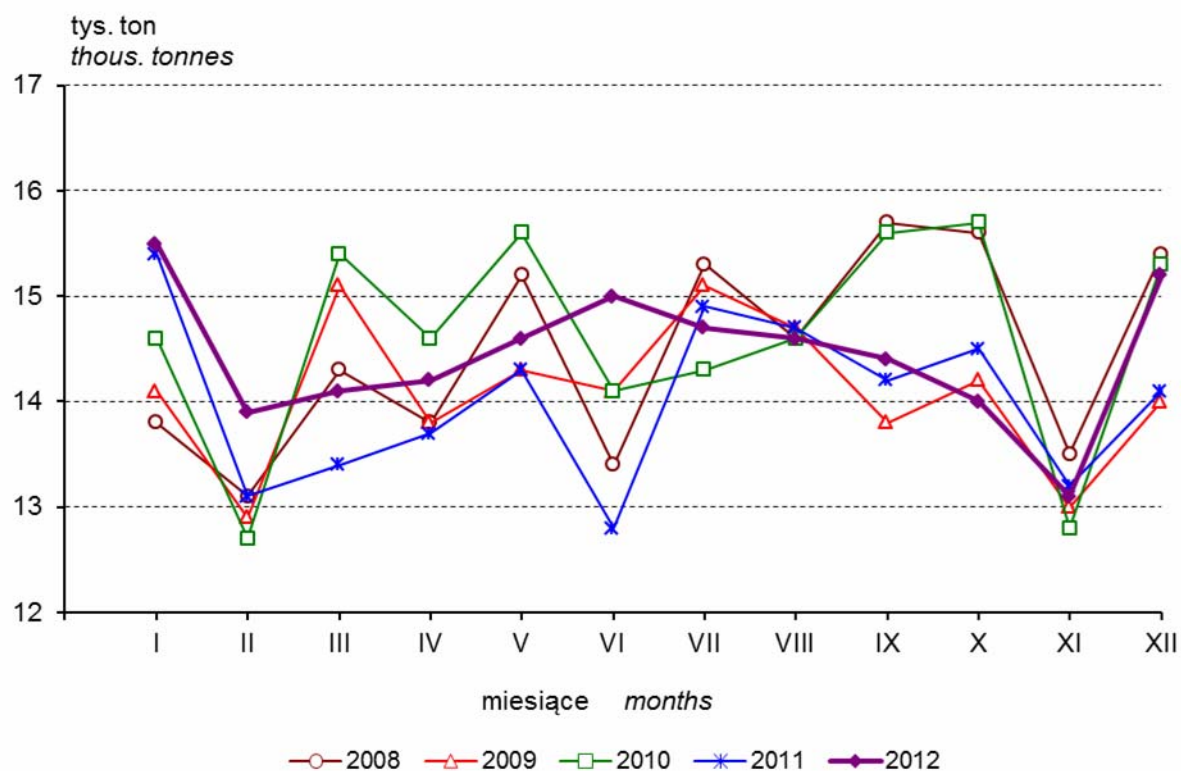

^a Łącznie z pozostałymi tłuszczami do smarowania
^a Including other dairy spreads

Produkcja chłodziarek i zamrażarek^b (typu domowego) Production of refrigerators and freezers^b (household type)

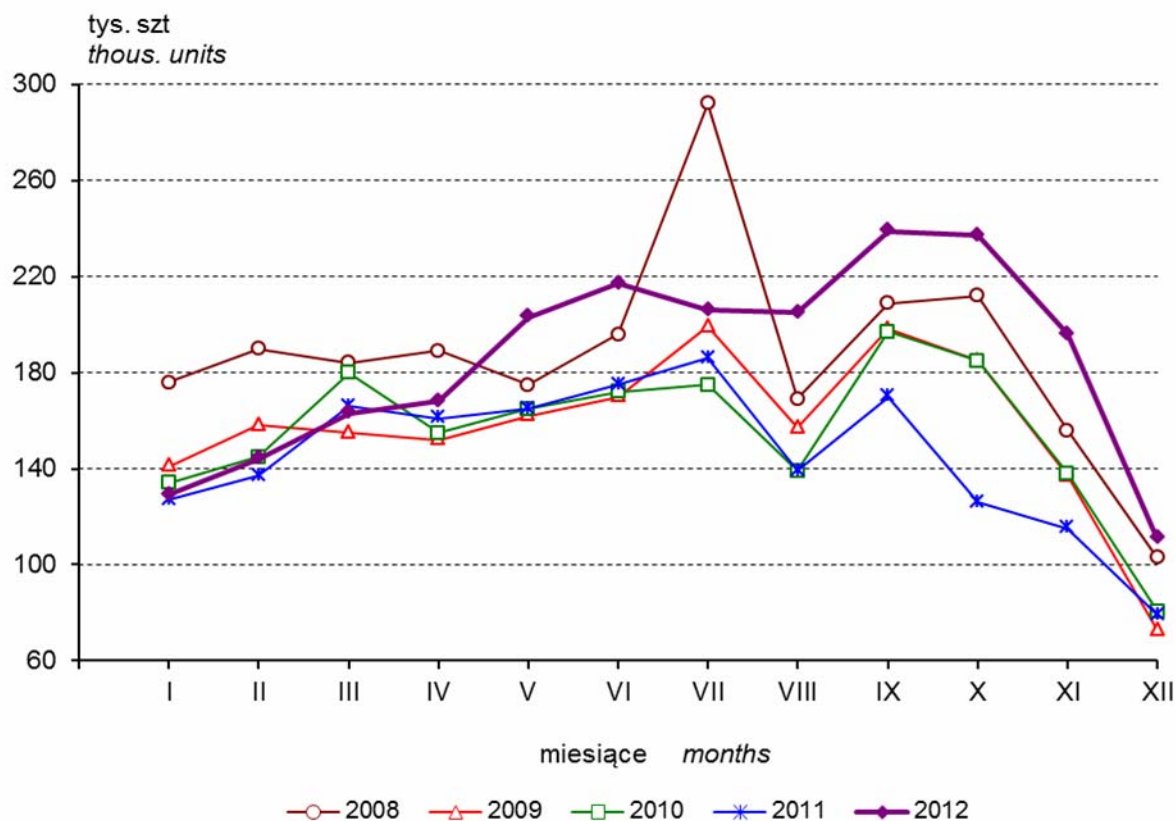

^b Łącznie z chłodziarko-zamrażarkami
^b Including combined refrigerators-freezers

Produkcja obuwia (łącznie z gumowym)
Production of footwear (including rubber)

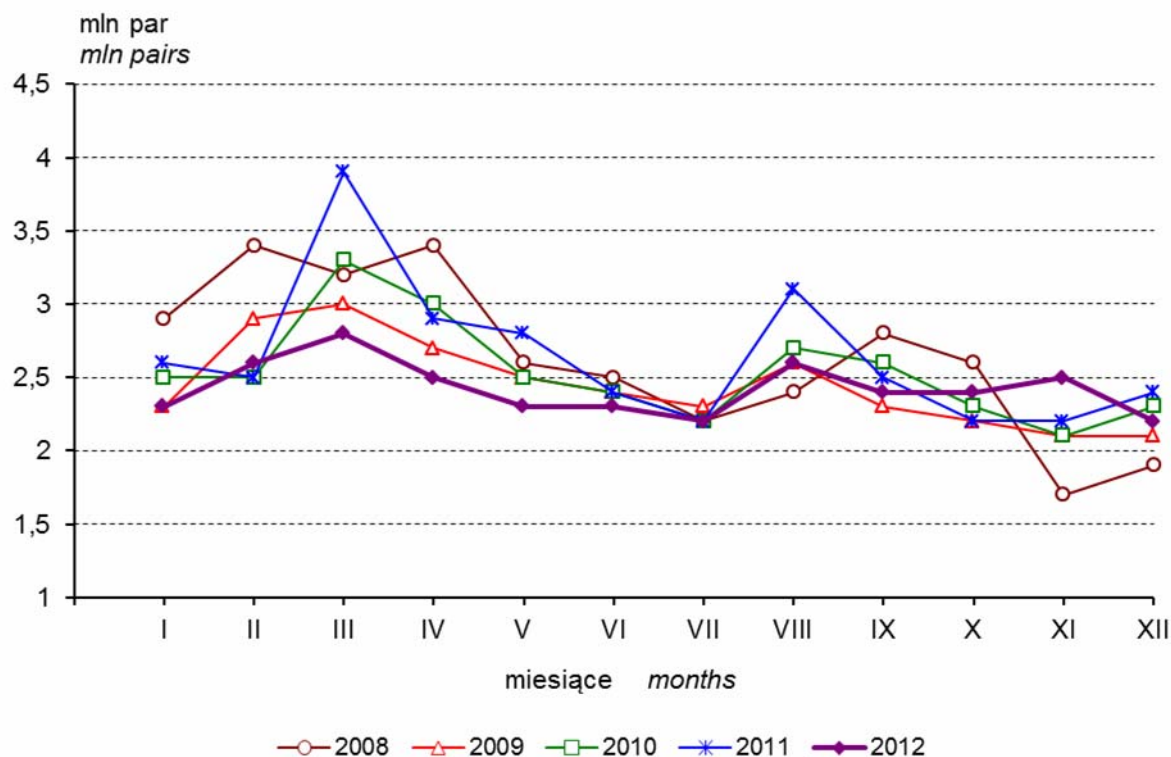

Produkcja odbiorników telewizyjnych^a
Production of television receivers^a

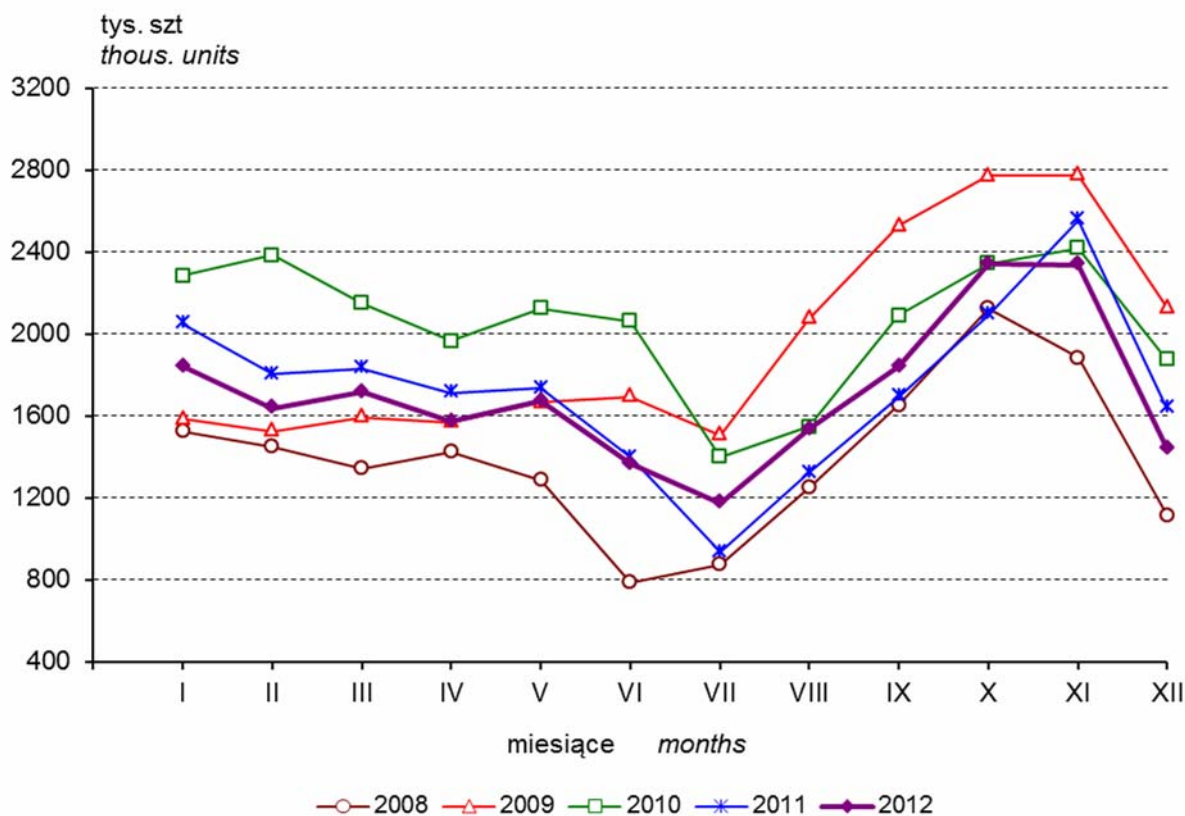

^a łącznie z monitorami ekranowymi; z wyjątkiem stosowanych do komputerów
^a Including monitors; excluding used for computers

Produkcja nawozów azotowych^a
Production of nitrogenous fertilizers^a

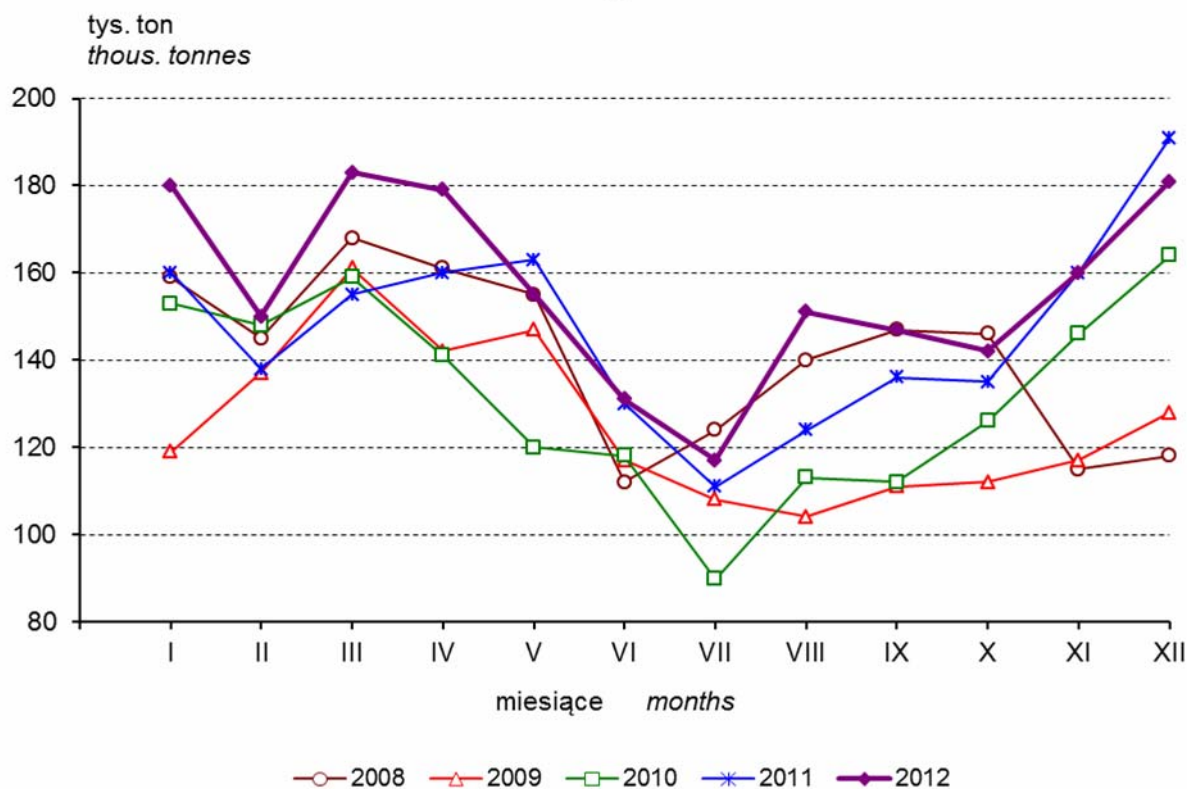

Produkcja nawozów fosforowych^a
Production of phosphatic fertilizers^a

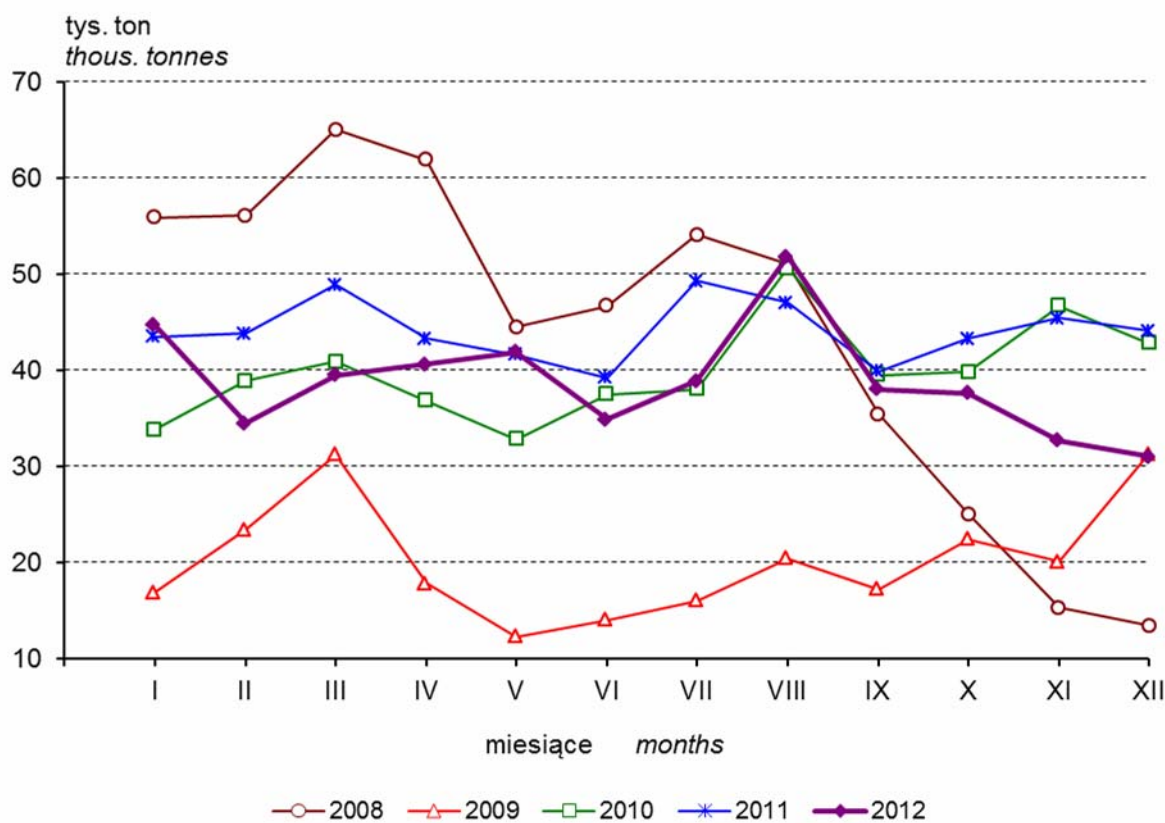

^a Mineralnych lub chemicznych łącznie z wieloskładnikowymi w przeliczeniu na czysty składnik
^a Mineral or chemical including mixed fertilizers in terms of pure ingredient

Produkcja cementu^a Production of cement^a

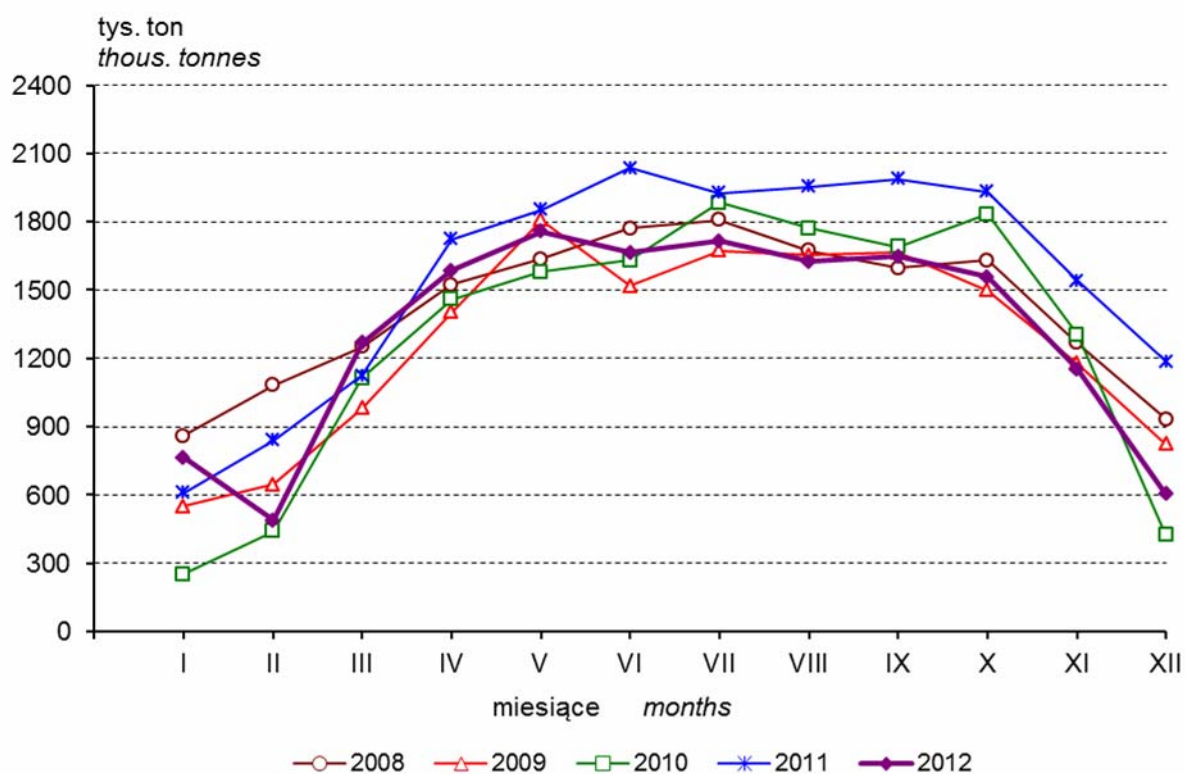

^a Portlandzki, glinowy, żuźlowy i podobne rodzaje cementu hydraulicznego
^a Portland, aluminous, slag and other hydraulic cement

Produkcja stali surowej Production of crude steel

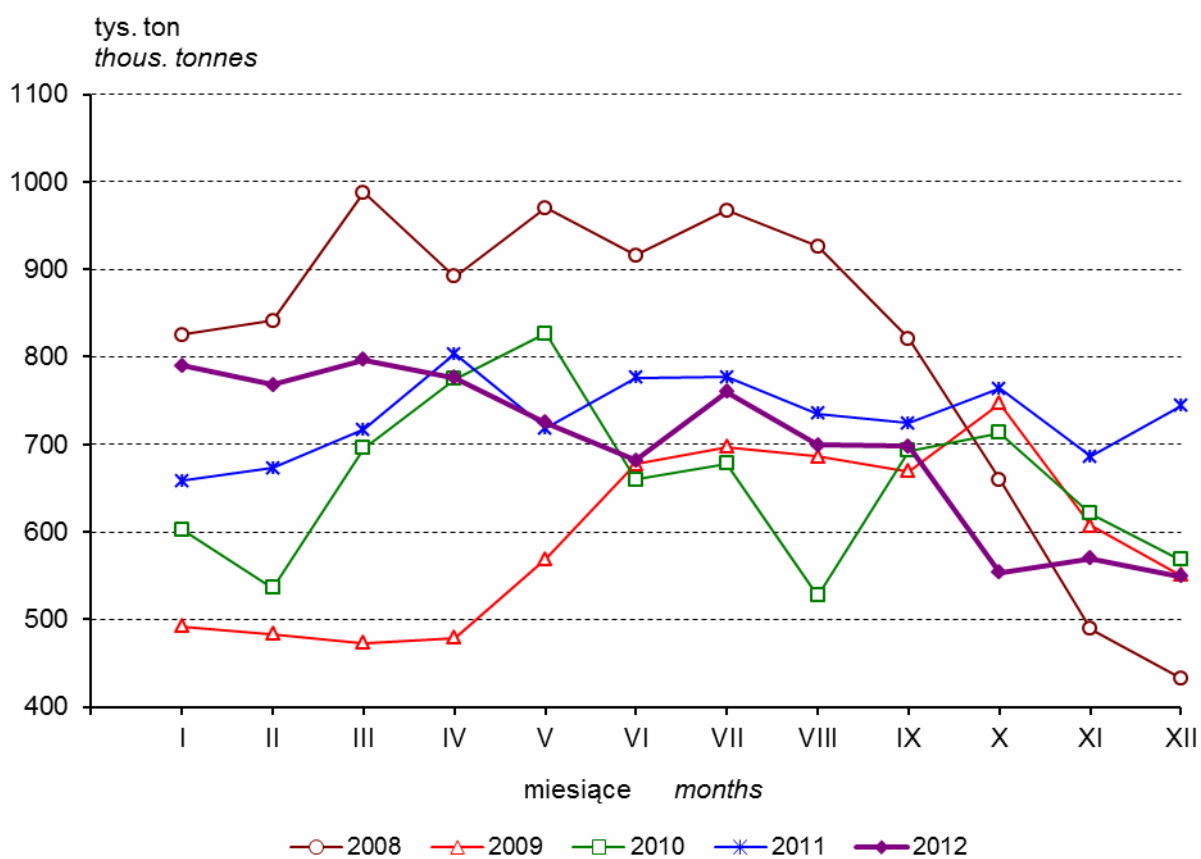

Produkcja ciągników rolniczych Production of agricultural tractors

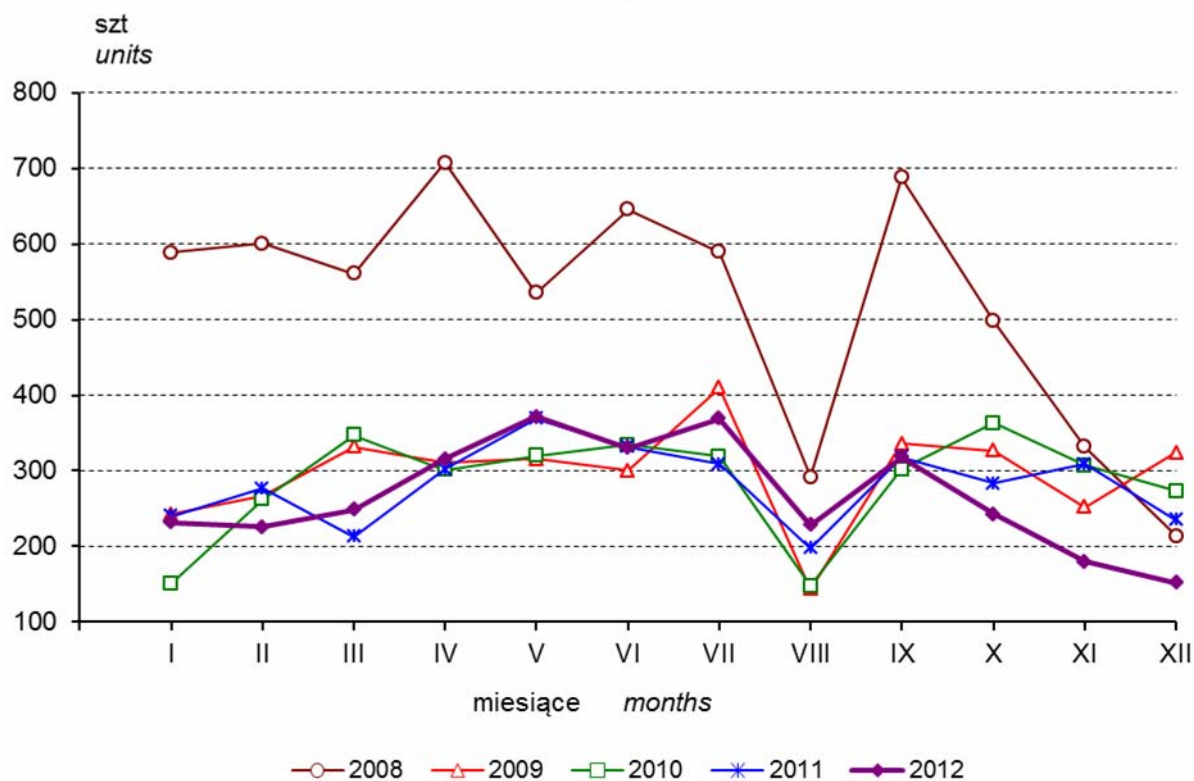

Produkcja samochodów osobowych^a Production of passenger cars^a

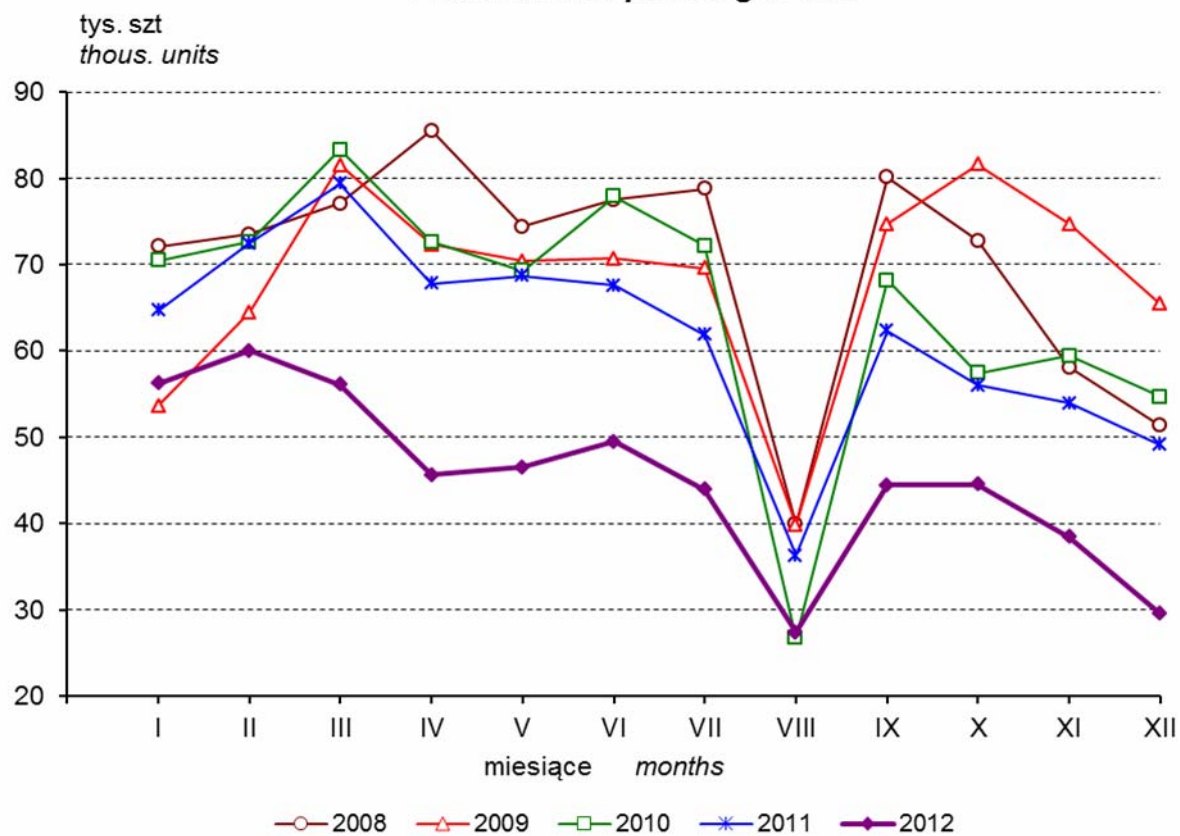

^a Z wyłączeniem samochodów kempingowych, pojazdów śniegowych, do golfu i podobnych
^a Excluding motor caravans, snowmobiles, golf cars and similar vehicles

Z „Planu wydawniczego 2013”

Seria INFORMACJE I OPRACOWANIA STATYSTYCZNE

- Informacja o sytuacji społeczno-gospodarczej kraju (m)
- Informacja o sytuacji społeczno-gospodarczej województw (k)
- Leśnictwo 2013
- Ochrona środowiska 2013
- Środki trwałe w gospodarce narodowej w 2012 r.
- Rachunki kwartalne produktu krajowego brutto w latach 2008–2012
- Stan i struktura ludności oraz ruch naturalny w przekroju terytorialnym w 2012 r.
- Ludność. Stan i struktura w przekroju terytorialnym (stan w dniu 30 VI 2013 r.)
- Trwanie życia w 2012 r.
- Aktywność ekonomiczna ludności Polski (k)
- Bezrobocie rejestrowane (k)
- Pracujący w gospodarce narodowej w 2012 r.
- Zatrudnienie i wynagrodzenia w gospodarce narodowej (k)
- Popyt na pracę w 2012 r.
- Warunki pracy w 2012 r.
- Wypadki przy pracy w 2012 r.
- Aktywność ekonomiczna ludności Polski w latach 2010–2012
- Dochody i warunki życia ludności Polski (raport z badania EU-SILC 2012)
- Budżety gospodarstw domowych w 2012 r.
- Zdrowie i ochrona zdrowia w 2012 r.
- Oświata i wychowanie w roku szkolnym 2012/2013
- Szkoły wyższe i ich finanse w 2012 r.
- Kultura w 2012 r.
- Turystyka w 2012 r.
- Pomoc społeczna i opieka nad dzieckiem i rodziną w 2012 r.
- Emerytury i renty w 2012 r.
- Handel zagraniczny (k)
- Gospodarka mieszkaniowa w 2012 r.
- Obrót nieruchomościami w 2012 r.
- Infrastruktura komunalna w 2012 r.
- Rynek wewnętrzny w 2012 r.
- Transport – wyniki działalności w 2012 r.
- Łączność – wyniki działalności w 2012 r.
- Wyniki finansowe podmiotów gospodarczych (p)
- Bilansowe wyniki finansowe podmiotów gospodarczych w 2012 r.
- Działalność gospodarcza podmiotów z kapitałem zagranicznym w 2012 r.
- Warunki powstania i działania oraz perspektywy rozwojowe polskich przedsiębiorstw powstałych w latach 2007–2011
- Grupy przedsiębiorstw w Polsce w 2011 r.
- Ceny w gospodarce narodowej (m)
- Ceny w gospodarce narodowej w 2012 r.
- Ceny robót budowlano-montażowych i obiektów budowlanych (m)
- Nakłady i wyniki przemysłu (k)
- Budownictwo – wyniki działalności w 2012 r.
- Gospodarka materiałowa w 2012 r.
- Gospodarka paliwowo-energetyczna w latach 2011 i 2012
- Efektywność wykorzystania energii w latach 2001–2011
- Zużycie paliw i nośników energii w 2012 r.
- Energia ze źródeł odnawialnych w 2012 r.
- Nauka i technika w 2012 r.
- Społeczeństwo informacyjne w Polsce. Wyniki badań statystycznych z lat 2009–2013
- Działalność innowacyjna przedsiębiorstw w latach 2010–2012
- Wyniki produkcji roślinnej w 2012 r.
- Zwierzęta gospodarskie w 2012 r.
- Produkcja i handel zagraniczny produktami rolnymi w 2012 r.
- Środki produkcji w rolnictwie w roku gospodarczym 2012/2013
- Użytkowanie gruntów i powierzchnia zasiewów w 2013 r.
- Zmiany strukturalne grup podmiotów gospodarki narodowej w rejestrze REGON (p)
- Powierzchnia i ludność w przekroju terytorialnym w 2013 r.
- Produkt krajowy brutto – Rachunki regionalne w 2011 r.
- Osoby powyżej 50 roku życia na rynku pracy w 2011 r.
- Miasta w liczbach, 2011
- Ruch graniczny oraz przepływ towarów i usług na zewnętrznej granicy Unii Europejskiej na terenie Polski w 2012 r.
- Zmiany strukturalne grup podmiotów gospodarki narodowej na obszarach przygranicznych przy zewnętrznej granicy Unii Europejskiej na terenie Polski w 2012 r.
- Przejście z pracy na emeryturę w 2012 r.
- Struktura wynagrodzeń według zawodów w październiku 2012 r.
- Koszty pracy w gospodarce narodowej w 2012 r.
- Zarządzanie w organizacjach trzeciego sektora i ich relacje zewnętrzne, 2011
- Warunki życia rodzin w Polsce, 2011
- Kształcenie dorosłych, 2011
- Uczestnictwo Polaków w sporcie i rekreacji ruchowej w 2012 r.
- Transport drogowy w Polsce w latach 2010 i 2011
- Działalność przedsiębiorstw niefinansowych w 2011 r.
- Kultura fizyczna w latach 2011 i 2012
- Koniunktura w przemyśle, budownictwie, handlu i usługach (lata 2000–2013) (m)

Publikacje wydawane z częstotliwością: (m) – miesięczną, (k) – kwartalną, (p) – półroczną

Sprzedaż detaliczna i zamówienia:

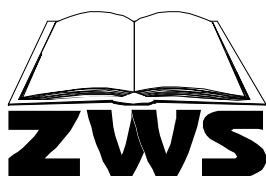

ZAKŁAD WYDAWNICTW STATYSTYCZNYCH
STATISTICAL PUBLISHING ESTABLISHMENT

al. Niepodległości 208, 00-925 Warszawa
Dział Sprzedaży tel. (22) 608 32 10, 608 38 10, fax 608 38 67
Sale Department e-mail: zws-sprzedaz@stat.gov.pl