



**GŁÓWNY URZĄD STATYSTYCZNY**  
**CENTRAL STATISTICAL OFFICE**

**AKTYWNOŚĆ EKONOMICZNA  
LUDNOŚCI POLSKI  
III KWARTAŁ 2012**

**LABOUR FORCE SURVEY  
IN POLAND  
III QUARTER 2012**

---

**Statistical  
Information  
and Elaborations**

**Informacje  
i opracowania  
statystyczne**

---

**Warszawa 2013**

Opracowanie publikacji <i>Preparation of the publication</i>	GUS, Departament Badań Demograficznych i Rynku Pracy <i>CSO, Demographic Surveys and Labour Market Department</i>
Kierujący  <i>supervisor</i>	Agnieszka Zgierska Dyrektor Departamentu Badań Demograficznych i Rynku Pracy <i>Director of the Demographic Surveys and Labour Market Department</i>
zespół <i>team</i>	Iwona Biały, Elżbieta Matuszewska-Kafarska, Małgorzata Cacko, Katarzyna Derucka, Andrzej Gieszczyk
tłumaczenie <i>translation</i>	Irena Skrzypczak
współpraca <i>co-operation</i>	Waldemar Popiński Departament Metodologii, Standardów i Rejestrów <i>Methodology, Standards and Registers Department</i>
Wykresy	Zakład Wydawnictw Statystycznych, Wydział Opracowań Graficznych, Departament Badań Demograficznych i Rynku Pracy <i>Statistical Publishing Establishment, Graphical Compilations Section, Demographic Surveys and Labour Market Department</i>
Okładka <i>Cover</i>	Zakład Wydawnictw Statystycznych <i>Statistical Publishing Establishment</i>
Skład komputerowy - kierujący <i>Typesetting</i> - <i>supervisor</i>	Jolanta Mossakowska

ISSN 1425-7890

## PRZEDMOWA

Niniejsza publikacja opracowana została na podstawie uogólnionych wyników reprezentacyjnego Badania Aktywności Ekonomicznej Ludności (BAEL), przeprowadzonego przez Główny Urząd Statystyczny w III kwartale 2012 roku.

Od III kwartału 2012 r. do uogólniania wyników badania na populację generalną zastosowano dane o ludności Polski w wieku 15 lat i więcej, pochodzące z bilansów opracowanych na podstawie wyników Narodowego Spisu Powszechnego Ludności i Mieszkań 2011. Ponadto nastąpiły zmiany metodologiczne, mające na celu dostosowanie populacji objętej badaniem do zaleceń Eurostat. Od III kwartału 2012 r. poza zakresem badania, pozostają osoby przebywające poza gospodarstwem domowym 12 miesięcy lub więcej.

Opracowanie składa się z uwag metodycznych, części analitycznej oraz tablic statystycznych. W uwagach metodycznych omówiono koncepcję badania, sposób doboru próby gospodarstw domowych i uogólniania wyników badania oraz podstawowe pojęcia stosowane w publikacji. Tablice statystyczne obejmują zestawienia wybranych wyników wraz ze wskaźnikami precyzji, tablice przeglądowe z wynikami badania z lat wcześniejszych, w tym tablice prezentujące wskaźniki strukturalne liczone na podstawie BAEL oraz tablice zawierające wyniki badania przeprowadzonego w III kwartale 2012 roku.

Więcej uwag na temat zmian metodologii badania zamieszczono w „Uwagach metodycznych” w tym, w „Uwagach do tablic”.

Publikacja przygotowana została przez zespół pracowników Wydziału Zasobów Pracy w Departamencie Badań Demograficznych i Rynku Pracy GUS, przy współpracy z Departamentem Metodologii, Standardów i Rejestrów GUS oraz Centrum Informatyki Statystycznej – Wydział Systemów Pozyskiwania Danych w Radomiu.

Wybrane wyniki Badania Aktywności Ekonomicznej Ludności pod nazwą „Kwartalna informacja o aktywności ekonomicznej ludności”, „Kwartalna informacja o rynku pracy” oraz bieżącą publikację można znaleźć w Internecie pod adresem: <http://www.stat.gov.pl>, temat: *Praca. Wynagrodzenia*.

Liczymy na Państwa dalszą współpracę w doskonaleniu zawartości publikacji, jak również uwagi i sugestie, w tym dotyczące treści i formy publikacji. Pozwolą one w większym stopniu wyjść naprzeciw Państwa oczekiwaniom.

Wyniki badania prowadzonego w poszczególnych krajach Wspólnoty Europejskiej jako Labour Force Survey dostępne są na stronach Eurostat pod adresem:

[http://epp.eurostat.ec.europa.eu/portal/page/portal/employment\\_unemployment\\_lfs/introduction](http://epp.eurostat.ec.europa.eu/portal/page/portal/employment_unemployment_lfs/introduction)

W imieniu Kierownictwa Głównego Urzędu Statystycznego serdecznie dziękujemy wszystkim Respondentom, którzy wyrazili zgodę na udział w realizacji badania – za przekazane informacje i poświęcony czas.

Wyrazy podziękowania należą się również Ankieterom i Osobom Koordynującym pracę w terenie – za przyjazną współpracę z gospodarstwami domowymi i rzetelnie wykonywaną pracę.

Dyrektor Departamentu Badań  
Demograficznych i Rynku Pracy

Agnieszka Zgierska

## PREFACE

We are glad to present the next issue of publication „Labour Force Survey in Poland” worked out on the basis of sample labour force survey (LFS) conducted by the CSO in the third quarter of 2012.

Since the third quarter of 2012, generalization of the survey results over the overall population has been carried out with the use of the data on population of Poland aged 15 years and more coming from the balances compiled on the basis of the Population and Housing Census 2011. Moreover, there have been introduced methodological changes targeted at harmonization of the population covered with the survey in accordance with Eurostat recommendations. Since the third quarter of 2012, persons absent from a household for 12 month or longer are excluded from the survey range.

The publication consists of methodological issues, analytic chapter and statistical tables.

The methodological issues present: the concept of the survey, the method of households sampling and generalization of the results, as well as basic definitions applied in the survey. Statistical tables consist of selected results supplemented with standard errors, review tables from the previous years including tables containing structural indicators calculated on the basis of the LFS, and detailed tables presenting results of the survey conducted in the third quarter of 2012.

More comments concerning changes in the survey methodology are included in “Methodological Issues”; also in notes for the tables.

The publication has been prepared by the team of staff of the Labour Resources Section in the CSO Demographic Surveys and Labour Department with co-operation of the CSO Methodology, Standards and Registers Division and the Statistical Computing Centre - Statistical System Section in Radom.

The selected Labour Force Survey results are presented under the title “Quarterly information on the Labour Market” and in the presented publication on the CSO website: <http://www.stat.gov.pl>; topic: Labour. Earnings.

We count on your further co-operation in the work concerning improvement of the publication. We shall appreciate any comments and suggestions, particularly regarding the contents and form of the publication. They will allow us to live up to all your expectations.

The results of the survey carried out in particular European Union as the Labour Force Survey are also available on the Eurostat website:

[http://epp.eurostat.ec.europa.eu/portal/page/portal/employment\\_unemployment\\_lfs/introduction](http://epp.eurostat.ec.europa.eu/portal/page/portal/employment_unemployment_lfs/introduction)

On behalf of the Governing Body of the Central Statistical Office, we would like to express our thanks to all the Respondents who agreed to participate in the survey for the provided information and devoted time.

We would also like to express our sincere thanks to the Interviewers and Field Coordinators for their friendly cooperation with the households and industrious work.

*Director of the Demographic Surveys  
and Labour Market Department*

*Agnieszka Zgierska*

# SPIS TREŚCI

	Tabl.	Str.
Przedmowa .....	x	3
Uwagi metodyczne .....	x	13
Karta rotacji na lata 2011–2016 .....	x	33
Sytuacja na rynku pracy w III kwartale 2012 r. ....	x	34
<b>TABLICE PRZEGLĄDOWE</b>		
Aktywność ekonomiczna ludności w wieku 15 lat i więcej według płci i miejsca zamieszkania w latach 1992–2012 .....	1.	47
Pracujący według statusu zatrudnienia, płci i miejsca zamieszkania w latach 2003–2012 .....	2.	62
Współczynnik aktywności zawodowej według wieku i płci w latach 2003–2012 .....	3.	72
Wskaźnik zatrudnienia według wieku i płci w latach 2003–2012 .....	4.	78
Stopa bezrobocia według wieku i płci w latach 2003–2012 .....	5.	84
Bezrobocie długotrwale według płci w latach 2003–2012 .....	6.	90
Ludność w wieku 15 lat i więcej według poziomu wykształcenia i płci w latach 2003–2012 .....	7.	96
Ludność aktywna zawodowo według poziomu wykształcenia i płci w latach 2003–2012 .....	8.	102
Pracujący według sektorów ekonomicznych i płci w latach 2003–2012 .....	9.	108
<b>WSKAŹNIKI STRUKTURALNE WYZNACZANE NA PODSTAWIE BAEŁ W POLSCE I UNII EUROPEJSKIEJ W LATACH 2003-2011</b>		
Wskaźnik zatrudnienia osób w wieku 15–64 lata (przeciętne w roku) .....	10.	114
Wskaźnik zatrudnienia osób starszych (w wieku 55–64 lata) – (przeciętne w roku) .....	11.	115
Stopa bezrobocia (przeciętne w roku) .....	12.	116
Stopa bezrobocia długotrwałego (przeciętne w roku) .....	13.	117
Osoby w wieku 18–59 lat w gospodarstwach domowych bez osób pracujących (przeciętne w roku) .....	14.	118
Dzieci w gospodarstwach domowych bez osób pracujących (przeciętne w roku) .....	15.	119
Osoby dorosłe uczestniczące w kształceniu i szkoleniu (przeciętne w roku) .....	16.	119
Wykształcenie osób młodych (przeciętne w roku) .....	17.	120
Zróżnicowanie regionalne (NTS 2) wskaźnika zatrudnienia (dla osób w wieku 15–64 lata) – (przeciętne w roku) .....	18.	121
Średni wiek dezaktywacji zawodowej (wyjścia z siły roboczej) – (przeciętne w roku) .....	19.	122
Młodzież niekontynuująca nauki (przeciętne w roku) .....	20.	123
<b>WYBRANE WYNIKI ZE WSKAŹNIKAMI PRECYZJI</b>		
Aktywność ekonomiczna ludności według wybranych cech. Oszacowania względnych błędów standardowych dla szacunków stanu w III kwartale 2012 r. – w % .....	0.1.	124
Aktywność ekonomiczna ludności według wybranych cech. Oszacowania względnych błędów standardowych dla zmian stanu w ciągu kwartału (II–III kw. 2012 r.) – w % .....	0.2.	126
Współczynnik aktywności zawodowej według wybranych cech oszacowania względnych błędów standardowych dla szacunków stanu w latach 2006–2012 – w % .....	0.3.	128
Wskaźnik zatrudnienia według wybranych cech oszacowania względnych błędów standardowych dla szacunków stanu w latach 2006–2012 – w % .....	0.4.	134
Stopa bezrobocia według wybranych cech oszacowania względnych błędów standardowych dla szacunków stanu w latach 2006–2012 – w % .....	0.5.	140
Bezrobocie długotrwale według wybranych cech oszacowania względnych błędów standardowych dla szacunków stanu w latach 2006–2012 – w % .....	0.6.	146
Ludność w wieku 15 lat i więcej według wybranych cech oszacowania względnych błędów standardowych dla szacunków stanu w latach 2006–2012 – w % .....	0.7.	152

	Tabl.	Str.
Ludność aktywna zawodowo według wybranych cech oszacowania względnych błędów standardowych dla szacunków stanu w latach 2006–2012 – w % .....	0.8.	158
Pracujący według sektorów ekonomicznych. Oszacowania względnych błędów standardowych dla szacunków stanu w latach 2006–2012 – w % .....	0.9.	164
Wskaźniki strukturalne obliczane na podstawie BAEL. Oszacowania względnych błędów standardowych dla szacunków stanu w II kwartale 2011 r. – w % .....	0.10.	170
Wskaźniki strukturalne obliczane na podstawie BAEL. Oszacowania względnych błędów standardowych dla szacunków stanu w II kwartale 2012 r. – w % .....	0.11.	170
Wskaźniki strukturalne obliczane na podstawie BAEL. Oszacowania względnych błędów standardowych dla zmian stanu w ciągu roku (II kw. 2011 r.–II kw. 2012 r.) – w % .....	0.12.	171
Wskaźniki strukturalne obliczane na podstawie BAEL. Oszacowania względnych błędów standardowych dla szacunków stanu w 2011 r. (przeciętne roczne) – w % .....	0.13.	171
<b>1. AKTYWNOŚĆ EKONOMICZNA LUDNOŚCI</b>		
Aktywność ekonomiczna ludności w wieku 15 lat i więcej według miejsca zamieszkania .....	1.1.	173
Aktywność ekonomiczna ludności w wieku 15 lat i więcej według regionów i województw ....	1.2.	174
Aktywność ekonomiczna ludności w wieku 15 lat i więcej według wieku .....	1.3.	177
Aktywność ekonomiczna ludności w wieku 15 lat i więcej według poziomu wykształcenia .....	1.4.	179
Aktywność ekonomiczna ludności w wieku 15 lat i więcej według województw i poziomu wykształcenia .....	1.5.	182
Aktywność ekonomiczna ludności w wieku 15 lat i więcej według stanu cywilnego .....	1.6.	186
Aktywność ekonomiczna ludności w wieku 15 lat i więcej według stopnia pokrewieństwa z głową gospodarstwa domowego .....	1.7.	187
Aktywność ekonomiczna absolwentów (w wieku 15–30 lat) według poziomu wykształcenia, płci i miejsca zamieszkania .....	1.8.	188
Ludność wiejska w wieku 15 lat i więcej według związku z gospodarstwem rolnym, płci i aktywności ekonomicznej .....	1.9.	188
Ludność wiejska w wieku 15 lat i więcej według aktywności ekonomicznej, wieku i związku z gospodarstwem rolnym .....	1.10.	189
Ludność wiejska w wieku 15 lat i więcej według aktywności ekonomicznej, poziomu wykształcenia i związku z gospodarstwem rolnym .....	1.11.	190
Uczniowie według aktywności ekonomicznej i poziomu kontynuowanej edukacji .....	1.12.	191
Osoby w wieku 15 lat i więcej, które w ciągu ostatnich 4 tygodni uczestniczyły w formach kształcenia pozaszkolnego .....	1.13.	193
Osoby w wieku 15 lat i więcej, które w ciągu ostatnich 4 tygodni uczestniczyły w formach kształcenia pozaszkolnego według formy nauki .....	1.14.	193
Osoby w wieku 15 lat i więcej, które w ciągu ostatnich 4 tygodni uczestniczyły w formach kształcenia pozaszkolnego według celu doksztalcenia .....	1.15.	194
Osoby w wieku 15 lat i więcej, które w ciągu ostatnich 4 tygodni uczestniczyły w formach kształcenia pozaszkolnego według wieku .....	1.16.	194
Osoby w wieku 15 lat i więcej, które w ciągu ostatnich 4 tygodni uczestniczyły w formach kształcenia pozaszkolnego według dziedziny szkolenia .....	1.17.	195
Aktywność ekonomiczna ludności w wieku 15 lat i więcej według dziedziny ukończonego wykształcenia .....	1.18.	196
Uczniowie według aktywności ekonomicznej i dziedziny kontynuowanej edukacji .....	1.19.	197
Ludność w wieku 15 lat i więcej według poziomu i dziedziny wykształcenia .....	1.20.	197
<b>2. PRACUJĄCY</b>		
Pracujący według statusu zatrudnienia i wieku .....	2.1.	201
Pracujący według statusu zatrudnienia i poziomu wykształcenia .....	2.2.	203
Pracujący według statusu zatrudnienia i wybranych sekcji PKD .....	2.3.	204

	Tabl.	Str.
Pracujący według płci i wybranych sekcji PKD .....	2.4.	206
Pracujący według wieku i wybranych sekcji PKD .....	2.5.	207
Pracujący według poziomu wykształcenia i wybranych sekcji PKD .....	2.6.	207
Pracownicy najemni według rodzaju umowy o pracę i poziomu wykształcenia .....	2.7.	208
Pracujący według płci i wybranych grup zawodów .....	2.8.	208
Pracujący według liczby godzin przepracowanych w badanym tygodniu i statusu zatrudnienia .....	2.9.	209
Pracujący według liczby godzin przepracowanych w badanym tygodniu i wybranych sekcji PKD .....	2.10.	210
Przeciętna liczba godzin przepracowanych w badanym tygodniu według statusu zatrudnienia w głównym miejscu pracy i wybranych sekcji PKD .....	2.11.	210
Pracujący według czasu pracy i statusu zatrudnienia .....	2.12.	212
Pracujący według czasu pracy i wybranych sekcji PKD .....	2.13.	214
Pracujący według czasu pracy i wieku .....	2.14.	214
Pracujący w niepełnym wymiarze czasu pracy według przyczyn i statusu zatrudnienia .....	2.15.	215
Pracujący w więcej niż jednym miejscu pracy według sektorów ekonomicznych .....	2.16.	216
Pracujący w więcej niż jednym miejscu pracy według liczby godzin przepracowanych w badanym tygodniu w głównym i dodatkowych miejscach pracy .....	2.17.	216
Pracujący w więcej niż jednym miejscu pracy według wieku i poziomu wykształcenia .....	2.18.	217
Pracujący poszukujący innej pracy głównej lub dodatkowej według przyczyn poszukiwania pracy, wieku, poziomu wykształcenia i wybranych sekcji PKD .....	2.19.	217
Pracujący w wieku 15–64 lat według statusu zatrudnienia oraz dziedziny ukończonego wykształcenia .....	2.20.	218
Pracujący według poziomu wykształcenia i wieku .....	2.21.	220
<b>3. BEZROBOTNI</b>		
Bezrobotni według przyczyn zaprzestania pracy, płci i miejsca zamieszkania .....	3.1.	223
Bezrobotni według miejsca zamieszkania, płci i okresu poszukiwania pracy .....	3.2.	223
Bezrobotni według miejsca zamieszkania, płci i metod poszukiwania pracy .....	3.3.	224
Bezrobotni według miejsca zamieszkania, płci i kategorii bezrobotnych .....	3.4.	224
Bezrobotni według miejsca zamieszkania, płci i rodzaju poszukiwanej pracy .....	3.5.	225
Bezrobotni według metod poszukiwania pracy i wieku .....	3.6.	225
Bezrobotni według metod i okresu poszukiwania pracy .....	3.7.	226
Bezrobotni według metod poszukiwania pracy i poziomu wykształcenia .....	3.8.	226
Bezrobotni według metod poszukiwania pracy i kategorii bezrobotnych .....	3.9.	227
Bezrobotni według kategorii i wieku .....	3.10.	228
Bezrobotni według kategorii i poziomu wykształcenia .....	3.11.	229
Bezrobotni według kategorii i rodzaju poszukiwanej pracy .....	3.12.	230
Bezrobotni według okresu poszukiwania pracy i wieku .....	3.13.	230
Bezrobotni według okresu poszukiwania pracy i poziomu wykształcenia .....	3.14.	232
Bezrobotni według okresu poszukiwania pracy i rodzaju poszukiwanej pracy .....	3.15.	232
Bezrobotni według okresu poszukiwania pracy i kategorii bezrobotnych .....	3.16.	233
Bezrobotni uprzednio pracujący według kategorii i wybranych sekcji PKD ostatniego miejsca pracy .....	3.17.	234
Bezrobotni uprzednio pracujący według kategorii bezrobotnych i zawodu wykonywanego w ostatnim miejscu pracy .....	3.18.	234
Bezrobotni uprzednio pracujący według płci, miejsca zamieszkania i wybranych sekcji PKD ostatniego miejsca pracy .....	3.19.	235
Bezrobotni uprzednio pracujący według okresu poszukiwania pracy i zawodu wykonywanego w ostatnim miejscu pracy .....	3.20.	236

	Tabl.	Str.
Bezrobotni uprzednio pracujący według okresu poszukiwania pracy i stażu w ostatnim miejscu pracy .....	3.21.	236
Bezrobotni uprzednio pracujący według kategorii i stażu w ostatnim miejscu pracy .....	3.22.	237
Bezrobotni uprzednio pracujący według przyczyn zaprzestania pracy, okresu poszukiwania pracy, płci i sektora własności ostatniego miejsca pracy .....	3.23.	237
Bezrobotni uprzednio pracujący według statusu zatrudnienia i wybranych sekcji PKD ostatniego miejsca pracy .....	3.24.	238
Bezrobotni według poziomu wykształcenia i wieku .....	3.25.	239
Bezrobotni w wieku 15 lat i więcej według okresu poszukiwania pracy oraz dziedziny ukończonego wykształcenia .....	3.26.	240
<b>4. BIERNI ZAWODOWO</b>		
Bierni zawodowo według przyczyn bierności i wieku .....	4.1.	243
Bierni zawodowo według przyczyn bierności i poziomu wykształcenia .....	4.2.	245
Bierni zawodowo uprzednio pracujący według przyczyn bierności i przyczyn zaprzestania pracy .....	4.3.	247
<b>5. OSOBY NIEPEŁNOSPRAWNE</b>		
Aktywność ekonomiczna osób niepełnosprawnych w wieku 16 lat i więcej według stopnia niepełnosprawności .....	5.1.	249
Aktywność ekonomiczna osób niepełnosprawnych w wieku 16 lat i więcej według typu gospodarstwa domowego .....	5.2.	250
Aktywność ekonomiczna osób niepełnosprawnych w wieku 16 lat i więcej według wybranych cech demograficznych .....	5.3.	251
Pracujący niepełnosprawni według wymiaru czasu pracy oraz stopnia niepełnosprawności .....	5.4.	253
Pracujący niepełnosprawni według wymiaru czasu pracy oraz wybranych sekcji PKD .....	5.5.	254
Pracujący niepełnosprawni według statusu zatrudnienia .....	5.6.	254
Bezrobotni niepełnosprawni według kategorii bezrobotnych .....	5.7.	255
Bezrobotni niepełnosprawni według okresu poszukiwania pracy .....	5.8.	255
Bezrobotni niepełnosprawni według wybranych metod poszukiwania pracy .....	5.9.	255
Osoby niepełnosprawne bierne zawodowo według przyczyn bierności i stopnia niepełnosprawności .....	5.10.	256
<b>WYKRESY</b>		
Struktura ludności w wieku 15 lat i więcej według aktywności ekonomicznej, płci i miejsca zamieszkania .....	x	172
Wskaźnik zatrudnienia według województw i płci .....	x	200
Stopa bezrobocia według wieku, płci i miejsca zamieszkania .....	x	222
Stopa bezrobocia według płci i miejsca zamieszkania oraz poziomu wykształcenia .....	x	222
Struktura biernych zawodowo według przyczyn bierności .....	x	242
Struktura biernych zawodowo według przyczyn bierności, płci i miejsca zamieszkania .....	x	242
Struktura osób niepełnosprawnych w wieku 16 lat i więcej według statusu na rynku pracy i stopnia niepełnosprawności .....	x	248
Struktura osób niepełnosprawnych w wieku 16 lat i więcej według statusu na rynku pracy i wieku .....	x	248
<b>NAJWAŻNIEJSZE AKTY PRAWNE DOTYCZĄCE BADANIA SIŁY ROBOCZEJ W KRAJACH UNII EUROPEJSKIEJ</b>	x	257



# CONTENTS

	Tab.	Page
Preface .....	x	4
Methodological notes .....	x	23
Rotation chart for 2011–2016 .....	x	33
Situation on the labour market in III quarter 2012–Conclusions .....	x	46
<b>REVIEW TABLES</b>		
Economic activity of the population aged 15 and more by sex and place of residence in the years 1992–2012 .....	1.	47
Employed persons by employment status, sex and place of residence in the years 2003–2012 .....	2.	62
Activity rate by age and sex in the years 2003–2012 .....	3.	72
Employment rate by age and sex in the years 2003–2012 .....	4.	78
Unemployment rate by age and sex in the years 2003–2012 .....	5.	84
Long-term unemployment by sex in the years 2003–2012 .....	6.	90
Population aged 15 years and more by level of education and sex in the years 2003–2012 .....	7.	96
Economically active population by level of education and sex in the years 2003–2012 .....	8.	102
Employed persons by economic sectors and sex in the years 2003–2012 .....	9.	108
<b>STRUCTURAL INDICATORS COMPILED ON THE BASIS OF THE LABOUR FORCE SURVEY IN POLAND AND EUROPEAN UNION IN THE YEARS 2003–2011</b>		
Employment rate of persons aged 15–64 – (annual averages) .....	10.	114
Employment rate of older persons (aged 55–64) – (annual averages) .....	11.	115
Unemployment rate (annual averages) .....	12.	116
Long-term unemployment rate (annual averages) .....	13.	117
Persons aged 18–59 living in jobless households (annual averages) .....	14.	118
Children living in jobless households (annual averages) .....	15.	119
Life-long learning (adult participation in education and training) – (annual averages) .....	16.	119
Youth education attainment level (annual averages) .....	17.	120
Dispersion of regional (NUTS 2) employment rates (of persons aged 15–64) – (annual averages) .....	18.	121
Average exit age from the labour force (annual averages) .....	19.	122
Early leavers from education and training (annual averages) .....	20.	123
<b>SELECTED RESULTS WITH PRECISION INDEXES</b>		
Selected items of economic activity		
Estimates of relative standard errors for level estimates for III quarter 2012 – in % .....	0.1.	124
Selected items of economic activity		
Estimates of relative standard errors for quarterly changes (II–III Q 2012) – in % .....	0.2.	126
Activity rate by selected items estimates of relative standard errors for level estimates in the years 2006–2012 – in % .....	0.3.	128
Employment rate by selected items estimates of relative standard errors for level estimates in the years 2006–2012 – in % .....	0.4.	134
Unemployment rate by selected items estimates of relative standard errors for level estimates in the years 2006–2012 – in % .....	0.5.	140
Long-term unemployment by selected items estimates of relative standard errors for level estimates in the years 2006–2012 – in % .....	0.6.	146
Population aged 15 years and more by selected items estimates of relative standard errors for level estimates in the years 2006–2012 – in % .....	0.7.	152
Economically active population by selected items estimates of relative standard errors for level estimates in the years 2006–2012 – in % .....	0.8.	158

	Tab.	Page
Employed persons by economic sectors. Estimates of relative standard errors for level estimates in the years 2006–2012 – in % .....	0.9.	164
Structural indicators compiled on the basis of the LFS. Estimates of relative standard errors for level estimates for II quarter 2011 – in % .....	0.10.	170
Structural indicators compiled on the basis of the LFS. Estimates of relative standard errors for level estimates for II quarter 20112– in % .....	0.11.	170
Structural indicators compiled on the basis of the LFS. Estimates of relative standard errors for annual changes (II quarter 2011–II quarter 2012) – in % .....	0.12.	171
Structural indicators compiled on the basis of the LFS. Estimates of relative standard errors for level estimates in 2011 (annual averages) – in % .....	0.13.	171

## 1. ECONOMIC ACTIVITY OF THE POPULATION

Economic activity of the population aged 15 and more by place of residence .....	1.1.	173
Economic activity of the population aged 15 and more by regions and voivodships .....	1.2.	174
Economic activity of the population aged 15 and more by age .....	1.3.	177
Economic activity of the population aged 15 and more by level of education .....	1.4.	179
Economic activity of the population aged 15 and more by voivodships and level of education .....	1.5.	182
Economic activity of the population aged 15 and more by marital status .....	1.6.	186
Economic activity of the population aged 15 and more by relationship to the head of a household ....	1.7.	187
Economic activity of school – leavers (aged 15–30) by level of education, sex and place of residence .....	1.8.	188
Population aged 15 and more in rural areas by connection with agricultural farm, sex and economic activity .....	1.9.	188
Population aged 15 and more in rural areas by economic activity, age and connection with agricultural farm .....	1.10.	189
Population aged 15 and more in rural areas by economic activity, level of education and connection with agricultural farm .....	1.11.	190
Apprentices by economic activity and level of continued education .....	1.12.	191
Persons aged 15 and more who participated in non-school forms of education within the last 4 weeks .....	1.13.	193
Persons aged 15 and more who participated in non-school forms of education within the last 4 weeks by forms of learning .....	1.14.	193
Persons aged 15 and more who participated in non-school forms of education within the last 4 weeks by purpose of training .....	1.15.	194
Persons aged 15 and more who participated in non-school forms of education within the last 4 weeks by age .....	1.16.	194
Persons aged 15 and more who participated in non-school forms of education within the last 4 weeks by field of education .....	1.17.	195
Economic activity of the population aged 15 and more by field of educational attainment .....	1.18.	196
Apprentices by economic activity and field of continued education .....	1.19.	197
Population aged 15 and more by level and field of educational attainment .....	1.20.	197

## 2. EMPLOYED PERSONS

Employed persons by employment status and age .....	2.1.	201
Employed persons by employment status and level of education .....	2.2.	203
Employed persons by employment status and selected NACE sections .....	2.3.	204
Employed persons by sex and selected NACE sections .....	2.4.	206
Employed persons by age and selected NACE sections .....	2.5.	207
Employed persons by level of education and selected NACE sections .....	2.6.	207
Employees by work contract and level of education .....	2.7.	208
Employed persons by sex and selected occupational groups .....	2.8.	208

	Tab.	Page
Employed persons by number of hours worked in the reference week and employment status .....	2.9.	209
Employed persons by number of hours worked in the reference week and selected NACE sections	2.10.	210
Average number of hours worked in the reference week by employment status in the main job and selected NACE sections .....	2.11.	210
Employed persons by working time and employment status .....	2.12.	212
Employed persons by working time and selected NACE sections .....	2.13.	214
Employed persons by working time and age .....	2.14.	214
Persons employed part-time by reasons and employment status .....	2.15.	215
Employed persons having more than one job by economic sectors .....	2.16.	216
Employed persons having more than one job by number of hours worked in the reference week in the main and additional jobs .....	2.17.	216
Employed persons having more than one job by age and level of education .....	2.18.	217
Employed persons seeking another main job by reasons, age, level of education and selected NACE sections .....	2.19.	217
Employed persons aged 15–64 by employment status and field of educational attainment .....	2.20.	218
Employed persons by level of education and age .....	2.21.	220

### 3. UNEMPLOYED PERSONS

Unemployed persons by reasons for leaving last job or business, sex and place of residence .....	3.1.	223
Unemployed persons by place of residence, sex and duration of job search .....	3.2.	223
Unemployed persons by place of residence, sex and methods of job search .....	3.3.	224
Unemployed persons by place of residence, sex and categories of unemployed .....	3.4.	224
Unemployed persons by place of residence, sex and type of job sought employment .....	3.5.	225
Unemployed persons by methods of job search and age .....	3.6.	225
Unemployed persons by methods and duration of job search .....	3.7.	226
Unemployed persons by methods of job search and level of education .....	3.8.	226
Unemployed persons by methods of job search and categories of unemployed .....	3.9.	227
Unemployed persons by categories and age .....	3.10.	228
Unemployed persons by categories and level of education .....	3.11.	229
Unemployed persons by categories and type of sought employment .....	3.12.	230
Unemployed persons by duration of job search and age .....	3.13.	230
Unemployed persons by duration of job search and level of education .....	3.14.	232
Unemployed persons by duration of job search and type of sought employment .....	3.15.	232
Unemployed persons by duration of job search and categories of unemployed .....	3.16.	233
Unemployed persons previously in employment by categories and selected NACE sections of the last job .....	3.17.	234
Unemployed persons previously in employment by categories and occupations of the last job .....	3.18.	234
Unemployed persons previously in employment by sex, place of residence and selected NACE sections of the last job .....	3.19.	235
Unemployed persons previously in employment by duration of job search and occupation of the last job .....	3.20.	236
Unemployed persons previously in employment by duration of job search and seniority of the last job .....	3.21.	236
Unemployed persons previously in employment by categories and length of the last job .....	3.22.	237
Unemployed persons previously in employment by reasons for leaving last job, duration of job search, sex and ownership sector of the last job .....	3.23.	237
Unemployed persons previously in employment by employment status and selected NACE section of the last job .....	3.24.	238
Unemployed persons by level of education and age .....	3.25.	239

	Tab.	Page
Unemployed persons aged 15 and more by duration of job search and field of educational attainment .....	3.26.	240
<b>4. ECONOMICALLY INACTIVE POPULATION</b>		
Economically inactive persons by reasons for inactivity and age .....	4.1.	243
Economically inactive persons by reasons for inactivity and level of education .....	4.2.	245
Economically inactive persons by reasons for inactivity and reasons for leaving last job or business .....	4.3.	247
<b>5. DISABLED PERSONS</b>		
Economic activity of disabled persons aged 16 and more by degree of disability .....	5.1.	249
Economic activity of disabled persons aged 16 and more by type of a household .....	5.2.	250
Economic activity of disabled persons aged 16 and more by selected demographic features .....	5.3.	251
Employed disabled persons by working time and degree of disability .....	5.4.	253
Employed disabled persons by working time and selected NACE sections .....	5.5.	254
Employed disabled persons by employment status .....	5.6.	254
Unemployed disabled persons by categories of the unemployment .....	5.7.	255
Unemployed disabled persons by duration of job search .....	5.8.	255
Unemployed disabled persons by selected methods of job search .....	5.9.	255
Disabled economically inactive persons by reasons of inactivity and degree of disability .....	5.10.	256
<b>GRAPHS</b>		
Structure of the population aged 15 and more by economic activity, sex and place of residence .....	x	172
Employment rate by voivodships and sex .....	x	200
Unemployment rate by age, sex and place of residence .....	x	222
Unemployment rate by sex and place of residence and level of education .....	x	222
Structure of economically inactive persons by select reasons for inactivity .....	x	242
Structure of economically inactive persons by select reasons for inactivity, sex and place of residence .....	x	242
Structure of disabled persons aged 16 and more by their labour market status and level of disability .....	x	248
Structure of disabled persons aged 16 and more by their labour market status and age .....	x	248
<b>MAJOR REGULATIONS OF THE EU – LFS</b>	x	258

## UWAGI METODYCZNE

### 1. KONCEPCJA BADANIA

Niniejsza publikacja przygotowana została na podstawie uogólnionych wyników reprezentacyjnego Badania Aktywności Ekonomicznej Ludności (BAEL).

Od III kwartału 2012 r. do uogólniania wyników badania na populację generalną zastosowano dane o ludności Polski w wieku 15 lat i więcej, pochodzące z bilansów opracowanych na podstawie wyników Narodowego Spisu Powszechnego Ludności i Mieszkań 2011. Ponadto nastąpiły zmiany metodologiczne, mające na celu dostosowanie populacji objętej badaniem do zaleceń Eurostat. Od III kwartału 2012 r. poza zakresem badania, pozostają osoby przebywające poza gospodarstwem domowym, tj. za granicą lub w gospodarstwach zbiorowego zakwaterowania, 12 miesięcy lub więcej – do II kwartału 2012 r. było to powyżej 3 miesięcy. W związku z powyższym wyniki BAEL od III kwartału 2012 r. nie są w pełni porównywalne z wynikami badania z poprzednich okresów.

Dane opublikowane w tym opracowaniu za okres od I kw. 2010 r. do II kw. 2012 r. zostały ponownie przeliczone zgodnie z nową metodologią i nową podstawą uogólniania danych. Wybrane dane zaprezentowano w tablicach przeglądowych.

Podstawą metodologii BAEL są definicje dotyczące ludności aktywnej zawodowo, pracujących i bezrobotnych, przyjęte na XIII Międzynarodowej Konferencji Statystyków Pracy w październiku 1982 r. i zalecane do stosowania przez Międzynarodową Organizację Pracy. Przedmiotem badania jest sytuacja w zakresie aktywności ekonomicznej ludności, tzn. fakt wykonywania pracy, pozostawania bezrobotnym lub biernym zawodowo w badanym tygodniu.

Badanie Aktywności Ekonomicznej Ludności prowadzone jest w Polsce kwartalnie od maja 1992 r. i doskonalone zgodnie z zaleceniami Eurostat. **Podstawę prawną badania stanowi coroczne rozporządzenie Rady Ministrów w sprawie programu badań statystycznych statystyki publicznej** (w 2012 roku badanie prowadzone było na podstawie rozporządzenia z dnia 22 lipca 2011 r. – Dz. U. Nr 173, poz. 1030). Podstawowym aktem prawnym wprowadzającym Badanie Aktywności Ekonomicznej Ludności w krajach Unii Europejskiej jest Rozporządzenie Rady Unii Europejskiej Nr 577/98 z dnia 9 marca 1998 r. w sprawie organizacji badania reprezentacyjnego dotyczącego siły roboczej na terenie Wspólnoty. Pełna lista aktualnie obowiązujących aktów prawnych (wprowadzających lub zmieniających rozporządzenie podstawowe) została umieszczona na końcu publikacji.

**Od I kwartału 2010 roku** próba do BAEL została dwukrotnie zwiększona w związku z koniecznością zapewnienia określonej w rozporządzeniu (Rozporządzenie Rady Unii Europejskiej Nr 577/98 z dnia 9 marca 1998 roku) 2% precyzji dla oceny zmian stanu między kwartałami na poziomie kraju dla populacji stanowiącej 5% ludności w wieku produkcyjnym.

Najniższym poziomem podziału administracyjnego, na którym są udostępniane dane z BAEL jest województwo. Wynika to z reprezentacyjnego charakteru badania i wielkości próby. Dane na niższych poziomach podziału terytorialnego są obciążone zbyt dużym błędem losowym, podobnie jak dodatkowe przekroje w ujęciu wojewódzkim.

Podstawowym kryterium podziału ludności na pracujących, bezrobotnych i biernych zawodowo jest praca, czyli wykonywanie, posiadanie bądź poszukiwanie pracy. Przyjęta kolejność wyodrębniania poszczególnych kategorii ludności gwarantuje zaklasyfikowanie każdej osoby tylko do jednej kategorii.

Obserwacja populacji objętej badaniem dokonywana jest poprzez gospodarstwa domowe. **Gospodarstwo domowe** oznacza zespół osób spokrewnionych lub spowinowaconych, a także niespokrewnionych mieszkających razem i utrzymujących się wspólnie. Jeżeli któraś z osób mieszkających razem utrzymuje się oddzielnie, tworzy ona oddzielne, jednoosobowe gospodarstwo domowe.

**Do członków gospodarstwa domowego zaliczono osoby:**

- obecne w gospodarstwie domowym (zameldowane na pobyt stały lub czasowy, przebywające lub zamierzające przebywać bez zameldowania przez okres 12 miesięcy lub więcej),
- nieobecne (uwzględniany jest całkowity czas nieobecności faktycznej i planowanej) przez okres do 12 miesięcy (np. osoby przebywające czasowo za granicą, w gospodarstwie zbiorowym lub w innym gospodarstwie domowym w kraju przez okres krótszy niż 12 miesięcy),
- nieobecne przez okres 12 miesięcy lub więcej, jeżeli nieobecność wynikała z charakteru wykonywanej przez nich pracy (np. żołnierze zawodowi).

**Od I kwartału 2004 r.** badaniem objęci są również cudzoziemcy będący członkami gospodarstw domowych w wylosowanych mieszkaniach, jeżeli spełniają powyższe kryteria.

**Od IV kwartału 1999 r. została zmieniona metoda prowadzenia badania.** Obserwacja wybranego tygodnia w środkowym miesiącu kwartału została zastąpiona **metodą obserwacji ciągłej** (ruchomy tydzień badania). W każdym z 13 tygodni kwartału badana jest 1/13 część kwartalnej próby mieszkań. Przy tej metodzie obserwacji, wyniki badania ilustrują sytuację na rynku pracy w okresie całego kwartału.

**Od II kwartału 2006 roku dane BAEL liczone są w oparciu o dokładną datę urodzenia.** W publikacji w tablicach przeglądowych dane dla I kwartału 2006 r. zaprezentowano również z uwzględnieniem tych zmian, w związku z czym, różnią się one od danych przedstawionych w publikacji z badania za I kwartał 2006 r.

W III kwartale 2012 r. w badaniu aktywności ekonomicznej ludności zbadano 37,6 tys. gospodarstw domowych, w tym 23,5 tys. gospodarstw w miastach. W każdym wylosowanym gospodarstwie badano osoby w wieku 15 lat i więcej, co dało próbę liczącą 88,7 tys. osób, w tym 50,4 tys. mieszkańców miast.

Poza zakresem badania pozostają członkowie gospodarstw domowych przebywający za granicą 12 miesięcy lub więcej. Badanie nie obejmuje również ludności zamieszkałej w gospodarstwach zbiorowych takich jak: hotele pracownicze, domy studenckie, internaty, domy opieki społecznej itp. W związku z tym liczba ludności w wieku 15 lat i więcej uzyskana po uogólnieniu wyników badania jest mniejsza o około 1.739 tys. od szacowanej liczby ludności według stanu w dniu 30 VI 2012 r.

## 2. DOBÓR PRÓBY ORAZ UOGÓLNIANIE WYNIKÓW BADANIA.

Badanie aktywności ekonomicznej ludności przeprowadzane jest metodą reprezentacyjną. Umożliwia ona uogólnianie wyników badania na populację generalną.

A. Od IV kwartału 1999 r. BAEL prowadzony jest w sposób ciągły. Oznacza to, że w każdym z 13 tygodni danego kwartału<sup>1</sup> ankieterzy odwiedzają określoną liczbę (aktualnie 4208) losowo wybranych mieszkań i zbierają dane o aktywności ekonomicznej w tygodniu poprzednim. Badaniem objęte są wszystkie osoby w wieku 15 lat i więcej, zamieszkałe w wylosowanych mieszkaniach. Próbkę mieszkań przeznaczonych do odwiedzin jest zmieniana z tygodnia na tydzień. Próbkę tygodniową otrzymuje się z losowego podziału na 13 części próby kwartalnej, liczącej obecnie 54704 mieszkań. Próba kwartalna została skonstruowana tak, aby każda z 13 próbek tygodniowych miała nie tylko jednakową wielkość, ale i jednakową budowę.

Wyniki badania są opracowywane i publikowane w ujęciu kwartalnym. Z niewielkim uproszczeniem można powiedzieć, że wyniki kwartalne wyliczane są jako średnie wyników z 13 tygodni danego kwartału.

B. Dobór prób kwartalnych odbywa się wg zasad tzw. schematu rotacyjnego, który pozostał niezmienny od drugiego kwartału 1993 r. Szczegóły podaje „Karta rotacji na lata 2011-2016” załączona do Uwag Metodycznych. Schemat rotacyjny zastosowany w BAEL w skrócie można przedstawić następująco:

- próba na każdy kwartał składa się z czterech prób elementarnych, które ze względu na metodę ciągłą dzielone są na 13 tygodniowych próbek elementarnych;
- co kwartał dokonuje się częściowej wymiany prób elementarnych: do ankietowania w danym kwartale przeznacza się dwie próby elementarne badane w kwartale poprzednim, jedną próbę elementarną nowowprowadzoną do badania oraz jedną próbę elementarną nie badaną w kwartale poprzednim, a która została wprowadzona do badania dokładnie przed rokiem;
- poszczególne próby elementarne losowane są w sposób wzajemnie niezależny: losując daną próbę elementarną nie bierze się zupełnie pod uwagę wyników losowania innych prób.

W efekcie tego schematu każda próba elementarna używana jest wg zasady 2-(2)-2: dwa kwartały w badaniu, dwa kwartały przerwy, znów dwa kwartały w badaniu i koniec służby.

C. Losowanie prób do BAEL przebiega wg zasad losowania dwustopniowego. Jednostkami losowania pierwszego stopnia są w miastach rejony statystyczne, a na wsi obwody spisowe (w bardzo rzadkich przypadkach jednostki losowania tworzy się łącząc ze sobą dwa lub więcej sąsiednich rejonów lub obwodów). Jednostkami losowania drugiego stopnia są mieszkania. Zastosowanie na terenach wiejskich mniejszych jednostek losowania pierwszego stopnia jest korzystne ze względów organizacyjnych, lecz wpływa ujemnie na precyzję wyników dotyczących wsi. W celu poprawy tej sytuacji zastosowano tzw. nadreprezentację wsi, czyli z terenów wiejskich losowano do próby o 10% więcej mieszkań niż wynikałoby to z tzw. alokacji proporcjonalnej (do liczby mieszkań w populacji). Losowanie jednostek pierwszego stopnia oraz mieszkań przeprowadza się na podstawie Krajowego

<sup>1</sup> Stosowane obecnie w BAEL pojęcie kwartału różni się nieco od kwartału kalendarzowego: każdy kwartał w BAEL liczy 13 tygodni i jego początek wypada zawsze w poniedziałek, np. trzeci kwartał 2012 roku – trwał od 2 lipca 2012 roku do 30 września 2012 roku.

Rejestru Podziału Terytorialnego Kraju, zawierającego m.in. wykaz terytorialnych jednostek statystycznych oraz wykaz adresowy mieszkań w układzie poszczególnych rejonów i obwodów spisowych.

- D. Jednostki pierwszego stopnia (JPS-y) losowane są z zastosowaniem tzw. warstwowania. Podstawą podziału na warstwy jest podział na województwa. Ustalając liczbę mieszkań losowanych z poszczególnych województw, dla polepszenia precyzji wyników dla województw mniejszych (o mniejszej liczbie ludności i mieszkań) zastosowano nadreprezentowanie województw małych połączone z niedoreprezentowaniem województw dużych. I tak np. województwo mazowieckie czy śląskie liczą ponad pięciokrotnie więcej mieszkań niż lubuskie czy opolskie, ale z tych pierwszych losuje się do próby BAEL tylko 2,05 razy tyle, co z lubuskiego i 1,18 razy tyle, co z opolskiego.

**Nieproporcjonalna konstrukcja próby BAEL, powstała zarówno przy podziale na województwa, jak i przy wspomnianym poprzednio podziale na miasto/wieś, została zrekompensowana na etapie obliczania wyników: mnożniki uogólniające (tzw. wagi) są dla terenów nadreprezentowanych odpowiednio mniejsze, a dla niedoreprezentowanych odpowiednio większe.**

Liczba mieszkań losowanych z poszczególnych województw do tygodniowej próbki elementarnej waha się od 44 do 90, zaś liczba losowanych JPSów od 6 do 14.

Wewnątrz województw wyróżniono dodatkowo od 3 do 5 warstw, jedynie w woj. śląskim udało się utworzyć 7 warstw. Warstwy wewnątrzwojewódzkie tworzone ze względu na wielkość miejscowości, zaliczając wsie do najmniejszych. Warstwy wewnątrzwojewódzkie tworzone tak, jak pozwalała sytuacja w danym województwie; nie było żadnego sztywnego kryterium podziału.

Losowanie JPSów wewnątrz warstw przeprowadzono ze zróżnicowanymi prawdopodobieństwami wyboru, proporcjonalnymi do liczby mieszkań w JPSie.

Z każdego JPSu wybranego do próby losowano następnie ustaloną liczbę mieszkań (od 4 do 11). Przy ustalaniu tych liczb starano kierować się zasadą, aby (dla pogodzenia względów organizacyjnych i wymogu uzyskania możliwie najlepszej precyzji) losować po 8-9 mieszkań z JPSów pochodzących ze wsi i małych miast, po 6-7 mieszkań z JPSów z miast średnich i po 6 mieszkań z JPSów wielkomiejskich. Często jednak trzeba było robić wyjątki od tej zasady (np. po 4 z JPSu w utworzonym *ad hoc* zespole Poznań-Swarzędz-Luboń, a po 7 mieszkań z JPSu we wsiach i małych miastach województwa łódzkiego).

- E. Ustalenie metody estymacji sprowadza się do określenia sposobu obliczania odpowiednich mnożników uogólniających, zwanych dalej wagami. Wyliczanie wag przebiega w trzech etapach. Najpierw wyznacza się wagi pierwotne, będące odwrotnościami prawdopodobieństw wyboru do próby poszczególnych mieszkań (i w tym właśnie momencie następuje kompensacja nieproporcjonalnej konstrukcji próby).

Następnie wylicza się tzw. współczynniki realizacji  $R$ . Oblicza się je wg wzoru  $R=(K-N)/K$ , gdzie  $K$  jest oszacowaniem (według wag pierwotnych) liczby mieszkań kwalifikujących się do badania, zaś  $N$  oszacowaniem liczby mieszkań kwalifikujących się do badania, lecz nie dających się zbadać z obojętnie jakich względów.

Współczynniki realizacji wyznacza się w sześciu grupach wyróżnionych ze względu na klasę miejscowości. Dla trzeciego kwartału 2012 roku wyniosły one: 0,757 dla całej Polski, 0,543 dla Warszawy, 0,651 dla miast o liczbie mieszkańców od 500 tys. do 1 mln (wraz z trójmiastem Gdańsk-Gdynia-Sopot), 0,717 dla miast o liczbie mieszkańców od 100 do 500 tys., 0,756 dla miast o liczbie mieszkańców od 20 do 100 tys., 0,778 dla pozostałych miast i 0,849 dla wsi.

W drugim etapie wylicza się wagi wtórne, w drodze dzielenia wag pierwotnych przez  $R$ , przy czym współczynnik  $R$  bierze się w zależności od klasy miejscowości, w której znajduje się dane mieszkanie (wieś lub jedna z pięciu klas miejscowości wymienionych w poprzednim akapicie). Wagi wtórne są zarazem finalnymi dla wyników dotyczących gospodarstw domowych.

W trzecim etapie wyznacza się wagi finalne dla danych ludnościowych. Wyliczenia te przeprowadza się tak, aby dostosować wyniki BAEL do bieżących szacunków demograficznych. Dokonuje się tego przez wyliczenie tzw. modyfikatorów, które oblicza się dla każdej z 48-miu kategorii zdefiniowanych przez miejsce zamieszkania (miasto/wieś), płeć i 12 grup wieku, w drodze dzielenia liczby osób w danej kategorii według skorygowanych szacunków demograficznych<sup>2</sup> przez liczbę osób w tejże kategorii wyliczoną z danych BAEL przy zastosowaniu wag wtórnych z etapu drugiego. Wagi finalne otrzymuje się w wyniku mnożenia wag wtórnych przez odpowiednie modyfikatory.

<sup>2</sup> Korekty dokonuje się ze względu na to, że szacunki demograficzne dotyczą całej populacji i obejmują również ludność poza gospodarstwami domowymi; natomiast BAEL z założenia nie uwzględnia osób z gospodarstw zbiorowych, osób przebywających czasowo za granicą itp.

F. Procedura opisana wyżej doprowadza do złożonych „wielopiętrowych” estymatorów, zaliczających się do typu estymatorów ilorazowych. Wariancje takich estymatorów nie dają się szacować zwykłymi metodami podręcznikowymi i trzeba tu stosować pewne specjalne metody przybliżone. Od roku 2003 zdecydowano się na użycie do tego celu jednej z bardziej znanych metod przybliżonych, opartej na podpróbkach i zasadzie „bootstrap” (patrz np. C.E. Särndal i inni, *Model Assisted Survey Sampling*, 1992). Metody oparte na podpróbkach dają możliwość jednolitego traktowania bardzo różnorodnych parametrów i eliminują konieczność wyprowadzania skomplikowanych wzorów analitycznych. Zastosowanie zasady bootstrap do najczęściej występujących w praktyce metody reprezentacyjnej złożonych schematów losowania próby wymaga odpowiednich modyfikacji. Szczegółowy przegląd tej tematyki można znaleźć w monografii J. Shao i D. Tu, *The Jackknife and Bootstrap*, 1995. W przypadku złożonego, dwustopniowego schematu losowania próby, jaki występuje w BAEL, szacowanie wariancji odbywa się na podstawie danych z prób kwartalnych, wylosowanych z uwzględnieniem podziału na warstwy na poziomie jednostek losowania pierwszego stopnia. Zastosowany wariant metody bootstrap realizowany jest oddzielnie w każdej warstwie, aby uzyskać oszacowanie odpowiedniego składnika wariancji badanego estymatora.

Niezależnie w każdej z warstw zawierającej  $n_h$  wylosowanych jednostek pierwszego stopnia losowana jest spośród nich podpróbka o liczności  $n_h - 1$  metodą losowania prostego ze zwracaniem. Po wylosowaniu jednostek pierwszego stopnia do podpróbki bootstrapowej przenosi się wylosowane z nich do BAEL mieszkania wraz z zamieszkującymi je respondentami. Losowanie takie powtarzane jest  $B$  razy; za każdym razem wyznaczamy dla uzyskanej  $b$ -tej podpróbki respondentów ( $b=1,2,\dots,B$ ) zmodyfikowane odpowiednio wagi, a z ich użyciem oszacowanie interesującego nas parametru  $\hat{t}_b^*$ .

Modyfikacja wag obejmuje między innymi ich kalibrację, która zapewnia zgodność z danymi demograficznymi dla właściwego kwartału. Po wykonaniu  $B$  iteracji oszacowaniem wariancji estymatora badanego parametru  $\hat{t}$  (w rozważanej warstwie) jest zgodnie z zasadą bootstrap wielkość

$$\hat{V}(\hat{t}) = \frac{1}{B-1} \sum_{b=1}^B (\hat{t}_b^* - \hat{t})^2.$$

Aby uzyskać oszacowanie wariancji dla rozważanej podpopulacji należy zsumować oszacowania wariancji uzyskane niezależnie we wszystkich jej warstwach. Zalecana w literaturze przedmiotu wartość parametru  $B$  powinna być rzędu kilkuset. W obliczeniach podanych w publikacji przyjęto  $B=500$ .

### 3. PODSTAWOWE DEFINICJE

**Ludność aktywna zawodowo** (inaczej mówiąc siła robocza) obejmuje wszystkie osoby w wieku 15 lat i więcej uznane za pracujące lub bezrobotne, zgodnie z definicjami podanymi poniżej.

Do **pracujących** zaliczono wszystkie osoby w wieku 15 lat i więcej, które w okresie badanego tygodnia:

- ✓ wykonywały przez co najmniej 1 godzinę pracę przynoszącą zarobek lub dochód tzn. były zatrudnione w charakterze pracownika najemnego, pracowały we własnym (lub dzierżawionym) gospodarstwie rolnym lub prowadziły własną działalność gospodarczą poza rolnictwem, pomagały (bez wynagrodzenia) w prowadzeniu rodzinnego gospodarstwa rolnego lub rodzinnej działalności gospodarczej poza rolnictwem,
- ✓ miały pracę, ale jej nie wykonywały:
  - z powodu choroby, urlopu macierzyńskiego lub wypoczynkowego,
  - z innych powodów, przy czym długość przerwy w pracy wynosiła:
    - do 3 miesięcy,
    - powyżej 3 miesięcy, ale osoby te były pracownikami najemnymi i w tym czasie otrzymywały co najmniej 50% dotychczasowego wynagrodzenia (**od I kwartału 2006 r.**).

Do pracujących – zgodnie z międzynarodowymi standardami – zaliczani byli również uczniowie, z którymi zakłady pracy lub osoby fizyczne zawarły umowę o naukę zawodu lub przyuczenie do określonej pracy, jeżeli otrzymywali wynagrodzenie.



Ze względu na przyjęte założenia metodologiczne badania, **liczba pracujących uzyskana w wyniku BAEL nie obejmuje niektórych kategorii osób, które są wliczane do pracujących w sprawozdawczości z zakresu zatrudnienia, m.in.:**

- pracujących, mieszkających w hotelach pracowniczych,
- pracujących za granicą na rzecz polskich pracodawców.

**Klasyfikacja statusu zatrudnienia** oparta została na Międzynarodowej Klasyfikacji Statusu Zatrudnienia i wyróżnia następujące kategorie pracujących:

- **pracujący na własny rachunek** – osoba, która prowadzi własną działalność gospodarczą z tego
  - **pracodawca** – osoba, która prowadzi własną działalność gospodarczą i zatrudnia co najmniej jednego pracownika najemnego,
  - **pracujący na własny rachunek niezatrudniający pracowników** – osoba, która prowadzi własną działalność gospodarczą i nie zatrudnia pracowników,
- **pracownik najemny** – osoba zatrudniona na podstawie stosunku pracy w przedsiębiorstwie publicznym lub u pracodawcy prywatnego,
- **pomagający bezpłatnie członek rodziny** – osoba, która bez umownego wynagrodzenia pomaga w prowadzeniu rodzinnej działalności gospodarczej.

Do **pracowników najemnych** zaliczono również osoby wykonujące pracę nakładczą oraz uczniów, z którymi zakłady pracy lub osoby fizyczne zawarły umowę o naukę zawodu lub przyuczenie do określonej pracy, (jeżeli otrzymują wynagrodzenie).

**Do pracujących na własny rachunek zaliczono również od 2004 r. agentów we wszystkich rodzajach agencji.**

Od I kwartału 2011 roku dane BAEL, dotyczące wykonywanego zawodu, są opracowywane w oparciu o nową Klasyfikację Zawodów i Specjalności 2010, znacznie zmienioną w stosunku do poprzednio stosowanej. Klasyfikacja ta, została wprowadzona rozporządzeniem Ministra Pracy i Polityki Społecznej z dnia 27 kwietnia 2010 roku (Dz. U. Nr 82, poz. 537).

Informacje o rodzaju działalności miejsca pracy prezentowane są od I kwartału 2008 r. w układzie Polskiej Klasyfikacji Działalności 2007 wprowadzonej rozporządzeniem Rady Ministrów z dnia 24 grudnia 2007 roku (Dz. U. Nr 251, poz. 1885) w sprawie Polskiej Klasyfikacji Działalności. PKD 2007 została opracowana na podstawie statystycznej klasyfikacji działalności gospodarczej NACE Rev 2<sup>3</sup>.

**Główne miejsce pracy** ustalane jest na podstawie subiektywnej oceny respondenta. W przypadku wątpliwości za pracę główną uznaje się tę, która zajmuje więcej czasu. Jeżeli prace respondenta zajmują taką samą ilość czasu, pracą główną jest ta, która przynosi wyższy dochód.

W kategorii pracujących wyróżniono osoby **pracujące w pełnym i niepełnym wymiarze czasu pracy**. Zgodnie z zaleceniami EUROSTAT od I kwartału 2001 r. zmianie uległa definicja powyższych kategorii pracujących. Obecnie populacja osób pracujących w pełnym lub niepełnym wymiarze czasu pracy wyznaczana jest na podstawie deklaracji respondenta w odniesieniu do głównego miejsca pracy.

Od I kwartału 2001 r. populacja **bezrobotnych**, według zaleceń EUROSTAT, została ograniczona do osób w wieku 15–74 lata. Bezrobotni są to osoby, które spełniły jednocześnie trzy warunki:

- ✓ w okresie badanego tygodnia nie były osobami pracującymi (według definicji na str. 16),
- ✓ aktywnie poszukiwały pracy, tzn. podjęły konkretne działania w ciągu 4 tygodni (wliczając jako ostatni – tydzień badany), aby znaleźć pracę,
- ✓ były gotowe (zdolne) podjąć pracę w ciągu dwóch tygodni następujących po tygodniu badanym.

**Do bezrobotnych zostały zaliczone także osoby, które nie poszukiwały pracy, ponieważ miały pracę załatwioną i oczekiwały na jej rozpoczęcie przez okres nie dłuższy niż 3 miesiące oraz były gotowe tę pracę podjąć (do 2003 r. włącznie, definicja nie uwzględniała ich gotowości do podjęcia pracy).**

<sup>3</sup> Przeliczone wyniki według PKD 2007 za I–IV kwartał 2008 r. dostępne są w Internecie pod adresem: <http://www.stat.gov.pl>; temat: Praca. Wynagrodzenia.

### Osoby bezrobotne zostały zaklasyfikowane do jednej z czterech kategorii:

- bezrobotni, którzy stracili pracę, tzn. osoby, które odeszły z ostatniego miejsca pracy nie z własnej inicjatywy i natychmiast (tzn. w ciągu trzech miesięcy) rozpoczęły poszukiwanie pracy,
- bezrobotni, którzy zrezygnowali z pracy, tzn. osoby, które odeszły z pracy z własnej inicjatywy i natychmiast rozpoczęły poszukiwanie pracy,
- bezrobotni, którzy powracają do pracy po przerwie, w czasie której nie poszukiwali pracy przez minimum 3 miesiące,
- bezrobotni, którzy nigdy nie pracowali i poszukują pierwszej w życiu pracy.

**Ludność bierna zawodowo**, tzn. pozostająca poza siłą roboczą są to wszystkie osoby w wieku 15 lat i więcej, które nie zostały zaklasyfikowane jako pracujące lub bezrobotne tzn. osoby, które w badanym tygodniu:

- ✓ nie pracowały, nie miały pracy i jej nie poszukiwały,
- ✓ nie pracowały, poszukiwały pracy, ale nie były zdolne (gotowe) do jej podjęcia w ciągu dwóch tygodni następujących po tygodniu badanym.
- ✓ nie pracowały i nie poszukiwały pracy, ponieważ miały pracę załatwioną i oczekiwały na jej rozpoczęcie w okresie:
  - dłuższym niż trzy miesiące,
  - do 3 miesięcy, ale nie były gotowe tej pracy podjąć (od 2004 r.).

Wśród biernych zawodowo wyróżnia się grupę **zniechęconych**, do której należą osoby nieposzukujące pracy, ponieważ są przekonane, że jej nie znajdą.

Dodatkowo w publikacji zamieszczono tablice dotyczące aktywności ekonomicznej określonych zbiorowości, takich jak: absolwenci, uczniowie, ludność wiejska, niepełnosprawni.

Do **absolwentów** zaliczono osoby w wieku 15-30 lat, które ukończyły szkołę w okresie ostatnich 12 miesięcy i nie kontynuują nauki.

**Uczniowie** są to osoby pobierające naukę na wszystkich poziomach kształcenia – począwszy od podstawowego, skończywszy na wyższym (łącznie ze studiami doktoranckimi), bez względu na system, w jakim ta nauka się odbywa (dzienny, wieczorowy, zaoczny).

**Ludność wiejska** została podzielona na dwie zbiorowości:

- ludność związaną z gospodarstwem rolnym tj. osoby mieszkające na wsi, będące członkami gospodarstwa domowego z użytkownikiem gospodarstwa rolnego lub działki rolnej,
- ludność bezrolną tj. osoby mieszkające na wsi, będące członkami gospodarstwa domowego, w którym żadna osoba nie jest użytkownikiem gospodarstwa rolnego lub działki rolnej.

Zbiorowość **osób niepełnosprawnych** została wyodrębniona z ogółu ludności w wieku 15 lat i więcej, na podstawie kryterium prawnego. Do osób niepełnosprawnych **zaliczono osoby w wieku 16 lat i więcej**, które mają przyznane **orzeczenie** o stopniu niepełnosprawności lub niezdolności do pracy.

## 4. UWAGI DO TABLIC

Od III kwartału 2012 r. do uogólniania wyników badania na populację generalną zastosowano dane o ludności Polski w wieku 15 lat i więcej, pochodzące z bilansów opracowanych na podstawie wyników Narodowego Spisu powszechnego Ludności i Mieszkań 2011. Ponadto nastąpiły zmiany metodologiczne, mające na celu dostosowanie populacji objętej badaniem do zaleceń Eurostat. Od III kwartału 2012 r. poza zakresem badania, pozostają osoby przebywające poza gospodarstwem domowym, tj. za granicą lub w gospodarstwach zbiorowego zakwaterowania, 12 miesięcy lub więcej – do II kwartału 2012 r. było to powyżej 3 miesięcy. W związku z powyższym wyniki BAEL od III kwartału 2012 r. nie są w pełni porównywalne z wynikami badania z poprzednich okresów, za wyjątkiem przeliczonych wyników za okres od I kw. 2010 r. do II kw. 2012 r.

W niektórych tablicach sumy składników mogą być różne od wielkości podanych w pozycjach „OGÓŁEM”. Wynika to z zaokrągleń dokonywanych przy uogólnianiu wyników badania.

Z uwagi na reprezentacyjną metodę badania zalecana jest ostrożność w posługiwaniu się danymi w tych przypadkach, gdy zastosowano bardziej szczegółowe podziały i występują liczby niskiego rzędu, mniejsze niż 15 tysięcy. W przypadku, gdy liczby po uogólnieniu wyników z próby wynoszą poniżej 5 tys., zostały one zastąpione znakiem kropki ("."), co oznacza, że konkretna wartość nie może być pokazana ze względu na losowy błąd próby.

**W części tabelarycznej wydodrębniono:** tablice przeglądowe (o numerach od 1. do 20.), tablice ze wskaźnikami dotyczącymi precyzji wyników (o numerach od 0.1. do 0.13.) oraz zasadniczą część z wynikami danego kwartału realizacji badania podzieloną na 5 działów tematycznych:

1. Aktywność ekonomiczna ludności
2. Pracujący
3. Bezrobotni
4. Bierni zawodowo
5. Osoby niepełnosprawne

**Tablice dotyczące ludności** w wieku 15 lat i więcej – o numerach 7. i 1.20 są oparte na szacunkach ludności, skorygowanych na potrzeby badania poprzez:

- dodanie osób, które w okresie od dnia dokonania szacunku do badanego tygodnia ukończyły 15 lat,
- odjęcie osób pozostających poza zakresem badania tj. zamieszkałych w gospodarstwach zbiorowych oraz członków gospodarstw domowych przebywających za granicą 12 miesięcy i więcej.

## TABLICE PRZEGLĄDOWE

W celu zobrazowania skali zmian wynikających z wprowadzonych zmian metodologicznych oraz innej podstawy uogólniania wyników badania, dane z BAEL za okres od I kwartał 2010 r. do II kwartału 2012 r. zawarte w tablicach przeglądowych o numerach 1-9, przedstawiono w dwóch wersjach: przed i po przeliczeniu wyników BAEL.

**Tablice przeglądowe 1.–9.** prezentują podstawowe dane wynikowe z badania (kwartalne i roczne) z uwzględnieniem często wykorzystywanych przekrojów. **Tablice przeglądowe 10.–20.** zawierają dane dotyczące wskaźników strukturalnych opracowywanych na podstawie BAEL.

Szacunki precyzji wyników dla wybranych danych i wskaźników strukturalnych zostały umieszczone w **tablicach (0.1.–0.13.)** prezentujących WYBRANE WYNIKI ZE WSKAŹNIKAMI PRECYZJI.

### Przedział ufności wyznaczany z wykorzystaniem wskaźnika precyzji – CV

Wykorzystując wskaźnik precyzji (CV – współczynnik zmienności, względny błąd standardowy) można wyznaczyć przedział ufności, w którym z określonym prawdopodobieństwem (najczęściej 95%) leży prawdziwa wartość estymowanego parametru  $t$  (np. wartość globalna pewnej cechy w danej populacji). Jeżeli wskaźnik precyzji obliczonej oceny tego parametru  $\hat{t}$  oznaczmy jako  $CV(\hat{t})$  (podany w %), to taki przedział ufności określony jest poprzez dolną i górną granicę według wzoru (C.E. Särndal *et al.*, *Model Assisted Survey Sampling*, 1992):

$$\hat{t} * \left( 1 - 1,96 * \frac{CV(\hat{t})}{100} \right) \leq t \leq \hat{t} * \left( 1 + 1,96 * \frac{CV(\hat{t})}{100} \right).$$

Jeśli na przykład oszacowana liczba osób bezrobotnych w skali kraju wynosiła w badanym okresie  $\hat{t} = 1154$  tysiące, zaś wskaźnik precyzji dla tej cechy wynosił  $CV(\hat{t}) = 3,2\%$ , to obliczając dolną i górną granicę przedziału ufności według podanego wzoru, możemy twierdzić, że z prawdopodobieństwem 0,95 prawdziwa liczba osób bezrobotnych  $t$  zawierała się pomiędzy 1081 tysięcy a 1227 tysięcy. W przypadku wyznaczania przedziałów ufności dla zmian wybranego parametru (np. liczby bezrobotnych) z jednego badanego okresu na kolejny taki okres należy postępować analogicznie, podstawiając do powyższego wzoru różnicę oszacowań wybranego parametru dla tych dwu okresów  $\Delta\hat{t} = \hat{t}_1 - \hat{t}_2$  oraz wskaźnik precyzji dla tej różnicy  $CV(\Delta\hat{t})$  zamiast odpowiednio  $\hat{t}$  i  $CV(\hat{t})$ .

**Tablica 6. Stopa bezrobocia długotrwałego** obliczana jest przez GUS<sup>4</sup> na podstawie BAEL jako procentowy udział bezrobotnych poszukujących pracy przez okres powyżej 12 miesięcy (13 miesięcy i więcej) w liczbie aktywnych zawodowo. **Udział długotrwałe bezrobotnych w ogółem bezrobotnych** jest to stosunek bezrobotnych poszukujących pracy powyżej 12 miesięcy (13 miesięcy i więcej) w liczbie bezrobotnych ogółem.

**Od I kwartału 2008 r. czas poszukiwania pracy liczony jest od momentu zakończenia przerwy w poszukiwaniu pracy, o ile wystąpiła i trwała, co najmniej 4 tygodnie. W związku z tym dane te nie są porównywalne z wynikami z lat poprzednich.**

**Tablica 9.** Dane dotyczące pracujących zaprezentowano w podziale **na trzy sektory ekonomiczne**: rolniczy, przemysłowy i usługowy. W latach 2003–2007 **sektor rolniczy** obejmował sekcje (wg PKD 2004): Rolnictwo, łowiectwo i leśnictwo; Rybactwo; **sektor przemysłowy**: Górnictwo; Przetwórstwo przemysłowe; Wytwarzanie i zaopatrywanie w energię elektryczną, gaz i wodę; Budownictwo; **sektor usługowy** – pozostałe sekcje.

**Od I kwartału 2008 r. w związku ze zmianą klasyfikacji (PKD 2007)** nastąpił nowy podział w obrębie sektorów ekonomicznych: **sektor rolniczy** obejmuje sekcje: Rolnictwo, leśnictwo; łowiectwo i rybactwo; **sektor przemysłowy**: Górnictwo i wydobywanie; Przetwórstwo przemysłowe; Wytwarzanie i zaopatrywanie w energię elektryczną, gaz, parę wodną, gorącą wodę i powietrze do układów klimatyzacyjnych; Dostawa wody; gospodarowanie ściekami i odpadami oraz działalność związana z rekultywacją; Budownictwo; **sektor usługowy** – pozostałe sekcje. W związku z tą zmianą dane nie są w pełni porównywalne z wynikami poprzednich lat. Dane nie sumują się na ogółem, ponieważ nie obejmują niestalonego rodzaju działalności.

**W związku z przeprowadzoną korektą poprawności symbolizacji wg PKD 2007 dane za I, II i III kwartał 2008 r. uległy zmianie.**

**Tablice 10. – 20.** zawierają dane dotyczące **wskaźników strukturalnych** opracowywanych na podstawie BAEL. Średnioroczne lub kwartalne dane (II kwartał) dla Polski zestawiono ze średnią dla krajów Wspólnoty Europejskiej (EU 15, EU 25, EU 27). Ze względu na jednakową metodologię ich wyznaczania dla poszczególnych krajów przyjętą przez Eurostat dane te są porównywalne dla krajów należących do Unii Europejskiej. Zestaw wskaźników strukturalnych opracowywanych dla poszczególnych krajów UE ustalany jest przez Komisję Europejską oraz Radę Unii Europejskiej. Są one miernikiem realizacji działań podjętych przez poszczególne kraje w zakresie realizacji celów Strategii Lizbońskiej 2000 i głównych priorytetów wyznaczonych przez Komisję Europejską w 2005 r.

**Tablica 12. Stopa bezrobocia** – Wskaźnik ten obliczany jest jako procentowy udział bezrobotnych w liczbie ludności aktywnej zawodowo, uwzględniający definicje Międzynarodowej Organizacji Pracy.

**Tablica 13. Stopa bezrobocia długotrwałego** obliczana jest przez Eurostat<sup>5</sup> na podstawie wyników badania siły roboczej (w Polsce BAEL) jako procentowy udział bezrobotnych poszukujących pracy rok lub dłużej (12 miesięcy lub dłużej) w liczbie ludności aktywnej zawodowo.

**Tablica 14. Wskaźnik Osoby w wieku 18-59 lat mieszkające w gospodarstwach domowych bez osób pracujących** obliczany jest jako udział osób w wieku 18-59 lat będących członkami gospodarstw domowych bez osób pracujących w ogólnej liczbie członków gospodarstw domowych w tej samej grupie wieku. Przy wyliczaniu wskaźnika **Ludność w gospodarstwach domowych bez osób pracujących** nie uwzględnia się tych gospodarstw domowych, w których wszyscy członkowie to: 1) osoby w wieku poniżej 18 lat lub 2) osoby w wieku 18-24 lata bierne zawodowo i jednocześnie uczące się lub 3) osoby w wieku 65 lat i więcej niepracujące (tj. bezrobotne lub bierne zawodowo).

**Tablica 15. Wskaźnik Dzieci w gospodarstwach domowych bez osób pracujących** obliczany jest jako udział osób w wieku 0-17 lat będących członkami gospodarstw domowych bez osób pracujących w ogólnej liczbie członków gospodarstw domowych w tej samej grupie wieku. Dla Polski wskaźnik dostępny jest od II kw. 2006 r. Nie mógł zostać policzony dla wcześniejszych okresów ze względu na brak mnożników uogólniających dla dzieci w wieku 0-14 lat.

**Tablica 16. Wskaźnik Osoby dorosłe uczestniczące w kształceniu i szkoleniu** obliczany jest jako udział osób w wieku 25-64 lata uczących się i doksztalających się w ludności ogółem w tej samej grupie wieku (w okresie czterech tygodni przed badaniem).

<sup>4</sup> Taka metoda obliczania tego wskaźnika przyjęta została w GUS w 1992 r., umożliwia porównywanie danych w czasie, a także z innymi badaniami np. z bezrobociem rejestrowanym. Por. def. obliczania stopy bezrobocia długotrwałego przez Eurostat (tabl. 13.) s. 20.

<sup>5</sup> Por. def. obliczania stopy bezrobocia długotrwałego przez GUS, (tabl. 6.) s. 20.

**Tablica 17.** Wskaźnik **Wykształcenie osób młodych** obliczany jest jako udział osób w wieku 20-24 lata z wykształceniem, co najmniej zasadniczym zawodowym w ogólnej liczbie osób w tym wieku.

**Tablica 18.** Wskaźnik **Zróżnicowanie regionalne wskaźnika zatrudnienia** (dla osób w wieku 15-64). Jest to współczynnik zmienności wskaźnika zatrudnienia (dla osób w wieku 15-64 lata) pomiędzy województwami (NTS 2). Wskaźnik równa się 0, jeśli wskaźniki zatrudnienia są identyczne, natomiast, jeśli występują różnice we wskaźnikach zatrudnienia pomiędzy regionami to wskaźnik będzie zwiększał się.

**Tablica 19.** Średni wiek dezaktywizacji zawodowej (średni wiek wyjścia z siły roboczej) to średni wiek, w którym osoby aktywne zawodowo opuszczają ostatecznie rynek pracy.

Wskaźnik obliczany jest w oparciu o model prawdopodobieństw pozostawania na rynku pracy jako osoby aktywne zawodowo i prawdopodobieństw opuszczenia rynku pracy (jako osoby bierne zawodowo), uwzględniający zmiany we współczynnikach aktywności zawodowych dla poszczególnych roczników (grup wieku) w dwóch kolejnych latach.

**Tablica 20.** Wskaźnik **Młodzież niekontynuująca nauki** obliczany jest jako udział osób w wieku 18-24 lata z wykształceniem co najwyżej gimnazjalnym, które nie kontynuują nauki i nie dokończają się w ludności ogółem w tej samej grupie wieku.

## TABLICE WYNIKOWE

**Tablice: 1.1. – 1.11., 1.18., 1.19. oraz 5.1. – 5.3.** Współczynnik aktywności zawodowej jest to procentowy udział aktywnych zawodowo danej kategorii w ogólnej liczbie ludności danej kategorii (wyróżnianej m.in. ze względu na wiek, poziom wykształcenia, stan cywilny). **Wskaźnik zatrudnienia** jest to procentowy udział pracujących danej kategorii w ogólnej liczbie ludności danej kategorii. **Stopa bezrobocia** jest to procentowy udział bezrobotnych danej kategorii w liczbie aktywnych zawodowo danej kategorii.

**Tablice: 1.1. – 1.6., 1.9., 1.10., 1.17., 2.12. – 2.15. i 5.1. – 5.5.** Od I kwartału 2001 r. inaczej klasyfikowany jest pełny i niepełny wymiar czasu pracy (patrz: definicja na str. 21).

**Tablice: 1.3., 2.1., 2.21., 3.6., 3.10., 3.13., 3.25., 4.1. i 5.3.** Niezależnie od szczegółowych przedziałów wieku wprowadzono podział na ekonomiczne grupy wieku. Obejmują one ludność w wieku:

- **przedprodukcyjnym** – mężczyźni i kobiety w wieku 15-17 lat,
- **produkcyjnym** – mężczyźni w wieku 18-64 lata i kobiety w wieku 18-59 lat; dodatkowo grupę tę podzielono na zawodowe grupy wieku:
  - mobilny (18-44 lata dla mężczyzn i kobiet),
  - niemobilny (45-64 lata mężczyzn i 45-59 lat kobiety),
- **poprodukcyjnym** – mężczyźni w wieku 65 lat i więcej oraz kobiety w wieku 60 lat i więcej.

**W tablicach 3. – 5. wprowadzono dodatkową grupę wieku 15-64 lata, wyznaczającą granicę wieku produkcyjnego według definicji Eurostat i służącą do porównań międzynarodowych.**

**Od II kwartału 2006 r.** zmienna dotycząca wieku liczona jest wg dokładnej daty urodzenia, wcześniej za wyjątkiem osób w wieku 15 lat była liczona wg roku urodzenia. W celach porównawczych wyniki za I kwartał 2006 roku zaprezentowano w tablicach przeglądowych z uwzględnieniem powyższych zmian.

**Tablice: 1.4., 1.5., 1.8., 1.11., 1.20., 2.2., 2.6., 2.7., 2.18., 2.19., 3.8., 3.11., 3.14., 3.25., 4.2. i 5.3.** Informacje o wykształceniu ilustrują poziom wykształcenia ukończonego. Uczniowie szkół ponadpodstawowych podawali poziom szkoły ukończonej np. w przypadku studentów była to szkoła średnia ogólnokształcąca lub zawodowa.

**Tablice: 1.7., 3.4. i 3.9.** Do absolwentów zaliczono osoby w wieku 15-30 lat, które ukończyły szkołę w okresie ostatnich 12 miesięcy i nie kontynuują nauki.

**Tablice: 2.1. – 2.3., 2.9., 2.11., 2.12., 2.15., 2.16., 2.18. i 5.6.** Pracownicy najemni w sektorze publicznym obejmują osoby zatrudnione w jednostkach stanowiących własność państwową i samorządu terytorialnego. Do pracujących w sektorze prywatnym zaliczono pracodawców i pracujących na własny rachunek niezatrudniających pracowników, pomagających członków rodzin i pracowników najemnych zatrudnionych u osób fizycznych oraz w pozostałych jednostkach sektora prywatnego.

**Tablice: 2.9. – 2.14.** Od I kwartału 2001 r. tablice te nie obejmują godzin pracy przepracowanych w dodatkowych miejscach pracy.

Tablice prezentujące informacje o bezrobotnych różnią się zakresem populacji, której dotyczą. Tablice dotyczące zbiorowości bezrobotnych uprzednio pracujących nie obejmują osób bezrobotnych, których przerwa w pracy wynosiła 8 lat lub dłużej.

Ponadto porównując dane w czasie należy śledzić zmiany w definicji bezrobotnych.

**Tablice: 3.3., 3.6. – 3.9. oraz 5.9.** Dane zawarte w tablicach nie sumują się na „Ogółem”, ponieważ jedna osoba mogła wymienić więcej niż jedną metodę poszukiwania pracy.

Od I kwartału 2004 r. dane dotyczące liczby bezrobotnych według metod poszukiwania pracy są nieporównywalne z wcześniejszymi okresami, ponieważ do końca 2003 r. jedna osoba mogła wymienić maksymalnie 3 metody poszukiwania pracy, a od I kwartału 2004 r. rejestrowane są wszystkie metody, niezależnie od ich liczby.

Od I kw. 2008 r. nastąpiła zmiana metodologii w określaniu okresu poszukiwania pracy przez bezrobotnych. Obecnie czas poszukiwania pracy przez bezrobotnych liczony jest od momentu zakończenia przerwy w poszukiwaniu pracy, o ile wystąpiła i trwała, co najmniej 4 tygodnie.

**Tablice: 5.1. – 5.11.** zawierają podstawowe informacje o zbiorowości osób niepełnosprawnych pracujących, bezrobotnych i biernych zawodowo.

**W tablicach zawierających informacje o osobach niepełnosprawnych (rozdz. 5) wyróżnia się trzy stopnie niepełnosprawności:**

- \* znaczny stopień niepełnosprawności lub równoważny – zalicza się tu osoby mające przyznaną I grupę inwalidzką lub orzeczenie o całkowitej niezdolności do pracy oraz samodzielnej egzystencji,
- \* umiarkowany stopień niepełnosprawności lub równoważny – zalicza się tu osoby mające przyznaną II grupę inwalidzką lub orzeczenie o całkowitej niezdolności do pracy,
- \* lekki stopień niepełnosprawności lub równoważny – zalicza się tu osoby mające przyznaną III grupę inwalidzką lub orzeczenie o częściowej niezdolności do pracy lub orzeczenie o niezdolności do pracy w gospodarstwie rolnym.

**Tablice 2.3. – 2.6., 2.10., 2.11., 2.13., 2.16., 2.19., 3.17., 3.19., 3.24., 5.5.** W stosunku do obowiązującej Polskiej Klasyfikacji Działalności 2007 zastosowano skróty – nazwy skrócone oznaczone zostały w tablicach znakiem „Δ”. Zestawienie zastosowanych skrótów i pełnych nazw podajemy niżej:

## sekcje PKD 2007

### skrót

### pełna nazwa

Wytwarzanie i zaopatrywanie w energię elektryczną, gaz, parę wodną i gorącą wodę

Wytwarzanie i zaopatrywanie w energię elektryczną, gaz, parę wodną, gorącą wodę i powietrze do układów klimatyzacyjnych

Dostawa wody; gospodarowanie ściekami i odpadami; rekultywacja

Dostawa wody; gospodarowanie ściekami i odpadami oraz działalność związana z rekultywacją

Handel; naprawa pojazdów samochodowych

Handel hurtowy i detaliczny; naprawa pojazdów samochodowych, włączając motocykle

Zakwaterowanie i gastronomia

Działalność związana z zakwaterowaniem i usługami gastronomicznymi

Obsługa rynku nieruchomości

Działalność związana z obsługą rynku nieruchomości

Administrowanie i działalność wspierająca

Działalność w zakresie usług administrowania i działalność wspierająca

## METHODOLOGICAL NOTES

### 1. THE CONCEPT OF THE SURVEY

The publication was prepared on the basis of the generalized results of the Labour Force Survey (LFS).

Since the third quarter of 2012, generalization of the survey results over the overall population has been carried out with the use of the data on population of Poland aged 15 years and more coming from the balances compiled on the basis of the Population and Housing Census 2011. Moreover, there have been introduced methodological changes targeted at harmonization of the population covered with the survey in accordance with Eurostat recommendations. Since the third quarter of 2012, persons absent from a household for 12 months or longer, i.e. persons staying abroad or living in institutional households are excluded from the survey range. Until the second quarter of 2012, the duration of absence was over 3 months. Therefore, the LFS results from the third quarter of 2012 onward are not fully comparable with the results from the previous periods.

Data presented in this publication for the period between the first quarter of 2010 and the second quarter of 2012 have been recalculated in accordance with a new methodology and a new base for generalization of the results. The selected data are presented in review tables.

The LFS methodology is based on the definitions of the economically active population, the employed and the unemployed adopted by the Thirteenth International Conference of Labour Statisticians (October 1982) and recommended by the International Labour Office. The survey concentrates on the situation from the point of view of economic activity of population, i.e. the fact of being employed, unemployed or economically inactive in the reference week.

The main criterion for dividing the population into the employed, unemployed and economically inactive is work, i.e. performing, holding or seeking work. The method of separating particular categories of population guarantees that each person would be classified in one category only.

The Labour Force Survey has been carried out in Poland quarterly since May 1992. It has been improved in accordance with the Eurostat recommendations. **The legal basis of the LFS is annual Regulation of the Council of Ministers concerning the programme of statistical surveys of official statistics** (in 2012, the survey was carried out on the basis of the Regulation of 22<sup>nd</sup> July, 2011 – Journal of Laws No. 173, item 1030). The main regulation implementing labour force survey in the European Community Member States is the Regulation of the European Council No. 577/98 of March 9<sup>th</sup>, 1998 on the organization of the labour force sample survey in the Community. The complete list of valid regulations (implementing or changing basic regulation) is included at the end of the publication.

**Since the first quarter of 2010**, the LFS sample has been doubled in order to ensure the required 2% precision for estimation on changes of the state between quarters at the country's level for the population comprising 5% of the working age population in accordance with the Regulation (Council Regulation (EC) No 577/98 of 9 March 1998 on the organization of a labour force sample survey in the Community).

The lowest level of administrative division at which the LFS data are available is voivodship. It is due to the representative character of the survey and the sample size. The data at lower levels of territorial division are biased with too high sampling error, similarly to additional breakages at the voivodship level.

The population covered with the survey is observed through households. A **household** is a group of people living together in a dwelling and maintaining themselves jointly. If one of the persons living together maintains him/herself independently then this person creates a separate one-person household.

**The following categories of people are considered as members of a household:**

- persons present in a household (registered for a permanent or temporary stay, staying or intending to stay without registering for 12 months and more),
- persons absent (the total duration of absence actual and planned is considered) for duration shorter than 12 months (e.g. persons staying temporary abroad, living in institutional households or other households in the country for duration shorter than 12 months),
- persons absent for 12 months or longer providing that their absence resulted from the type of their jobs (e.g. professional soldiers).

**Since the first quarter of 2004**, the LFS has included foreigners who are the members of sampled households and who meet the above criteria.

**Since the fourth quarter of 1999, the method of data gathering in the LFS has been changed.** Observation of the reference week in the middle month of a quarter has been replaced by **continuous observation** (a mobile reference week). In each of the 13 weeks of the quarter, 1/13th part of the quarterly sample of dwellings is surveyed. Such method of observation presents the situation in the labour market during the entire quarter.

**Since the second quarter of 2006, the LFS data have been calculated on the basis of the exact date of birth.** Data comprised in the review tables for the first quarter of 2006 were also presented according to the above changes, therefore they differ from the data in the LFS publication for the first quarter of 2006.

In the third quarter of 2012, the LFS covered as many as 37.6 thousand households, including 23.5 thousand households in urban areas. In each of the households, persons at the age 15 years and more were surveyed, which gave a sample of 88.7 thousand persons, of whom 50.4 thousand persons were urban residents.

The survey does not cover the members of households who stayed abroad 12 months or longer. Neither does it cover the population living in the institutional households, such as lodging-houses for employees, student hostels, boarding-schools, social welfare homes, etc. Therefore, after generalizing the results of the survey, the number of population at the age 15 years and more is by about 1.739 thousand lower than demographic estimates of population as of the state on 30<sup>th</sup> June 2012.

## 2. SELECTION OF THE SAMPLE AND GENERALIZATION OF THE RESULTS

The labour force survey is a probability sample survey. This allows generalization of the results over the whole population.

A. Since the fourth quarter of 1999 the LFS has been carried out as a continuous survey. This means that in each of 13 weeks in a quarter<sup>1</sup> interviewers visit a specified number (currently it is 4208) of randomly sampled dwellings and collect data concerning economic activity during a preceding week. The survey covers all people at the age 15 years and more, living in the sampled dwellings. A sample of dwellings to be visited is changed every week. Weekly samples result from a random distribution of a quarterly sample into 13 parts. The quarterly sample currently amounts to 54704 dwellings. It was constructed in such a way that every one of 13 weekly samples is not only the same size but has also the same structure.

The survey results are compiled and published quarterly. Therefore, it may be said that the quarterly results are calculated as the mean values of the results from 13 weeks of a given quarter.

B. Selection of quarterly samples is performed according to the rotation system, which has not been changed since the second quarter of 1993. Details are presented in the “Rotation Chart for 2011-2018”, included in Methodological Notes. The rotation system applied in the LFS can be summarised as follows:

- the sample for each quarter consists of four elementary samples (e-samples for short), according to the continuous survey method they are divided into 13 weekly elementary samples;
- partial rotation of e-samples is carried out in every quarter: in a given quarter there are two e-samples surveyed in the previous quarter, one e-sample introduced into the survey for the first time and one e-sample which was not surveyed in the previous quarter and was introduced into the survey exactly a year before;
- each e-sample is selected independently; results of other e-samples selection are not taken under consideration.

As a result of this rotation system each sample is employed according to the 2-(2)-2 rule: two quarters in the survey, two quarters break, again two quarters in the survey and then out.

C. Sampling for the LFS follows the two-stage household sampling. The primary sampling units subject to the first stage selection, are census units called census clusters – CCs in towns, while in rural areas they are enumeration districts – EDs (in very few cases sampling units are created by joining two or more bordered CCs or EDs). Second stage sampling units are dwellings. In rural areas appliance of smaller first stage sampling units is useful for organizational reasons, but negatively influences precision of results concerning these areas. In order to improve this, the principle of the so-called overrepresentation of rural areas was applied, i.e. the number of dwellings sampled from the rural areas is about 10% higher than the number derived from the so-called proportional allocation (related to the number of dwellings in population).

---

<sup>1</sup> The term “Quarter” applied currently to the LFS is slightly different from a calendar quarter: every quarter in the LFS consists of 13 weeks and always starts on Monday thus the third quarter of 2012 lasted from second July of 2012 to 30<sup>th</sup> August of 2012.



Sampling of the primary sampling units and dwellings is conducted on the basis of the National Official Register of Territorial Division of the Country, including among others the list of territorial statistical units and list of dwelling addresses in order to the CC's and EDs.

- D. The primary sampling units (PSU) are sampled with the appliance of the so-called stratification. Division into strata is based on voivodships. Over representation of small voivodships (with lower number of population and dwellings) combined with under representation of large voivodships was applied in order to improve precision of the results for smaller voivodships. Therefore, even though the number of dwellings in e.g. voivodships Mazowieckie or Śląskie is five times as high as in voivodships Lubuskie or Opolskie, the number of dwelling selected for the LFS sample from the first two voivodships is only 2.05 times higher than the one selected from Lubuskie Voivodship and 1.18 times higher than the number of dwellings selected from Opolskie Voivodship.

**Disproportionate construction of the LFS sample created within division into voivodships, as well as within the previously mentioned division into urban/rural areas was recompensed at the stage of the results calculation: generalization multipliers (weights) are adequately lower for overrepresented areas; whereas they are adequately higher for underrepresented ones.**

The number of dwellings sampled for weekly elementary sample changes from 44 to 90, while the number of sampled PSUs is between 6 and 14.

Within voivodships there were additionally defined 3 to 5 strata; only in Śląskie Voivodship 7 strata could be created. Strata within voivodships were created depending on the size of a place; rural areas were included into the smallest ones. Strata within voivodships were created accordingly to a situation in a particular voivodship without any fixed dividing criterion.

Sampling of PSUs within strata was performed with diversified sampling probability, proportional to the number of dwellings in a PSU.

Then, a determined number of dwellings (from 4 to 11) were selected from each PSU. In order to combine organizational requirements with a need for the highest possible precision a rule was applied to sample 8-9 dwellings in PSUs from rural gminas and small towns, 6-7 dwellings in PSUs from medium size towns and 6 dwellings in PSUs from large cities. However, the exceptions from that rule were often necessary (e.g. 6 dwellings in PSUs from Warsaw, 4 dwellings in PSUs the created *ad hoc* unit Poznań-Swarzędz-Luboń, 7 dwellings in the PSUs from rural gminas and small towns of Łódzkie Voivodship).

- E. The estimation process consists in defining the appropriate generalizing factors, further referred to as *weights*. This is achieved in three steps. The first step provides *primary weights* which basically are the reciprocals of selection probabilities for ultimate sampling units (i.e. dwellings), which gives the compensation for the disproportionate construction of the sample.

Then, the so-called interview rates  $R$  are calculated by the formula:  $R = (K - N) / K$ , where  $K$  is the number of interviewed dwellings estimated using primary weights and  $N$  is the estimate of the number of dwellings that were qualified for the survey but were not interviewed regardless of the reasons. The interview rates are calculated in six categories of place of residence. In the survey conducted in the third quarter of 2012 they amounted to: 0.757 for Poland overall; 0.543 for Warsaw; 0.651 for towns with 500 thousand up to 1 million inhabitants (including Gdańsk-Gdynia-Sopot conurbation); 0.717 for towns with 100 thousand up to 500 thousand inhabitants; 0.756 for towns with 20 thousand up to 100 thousand inhabitants; 0.778 for other towns and 0.849 for rural areas.

The secondary weights are calculated in the next step by dividing primary weights by  $R$ , where  $R$  rate depends on the category of a place of residence of a given dwelling (rural area or one of the five town classes mentioned above). The secondary weights are also final for the results concerning households and families.

Final weights for the results concerning population are calculated in the third step. The purpose of this step is adjustment of the LFS results to the current demographic estimates. It is given by calculation of the so-called modifiers for each of 48 categories defined by the place of residence (urban/rural), sex and 12 age groups. The weights are calculated by dividing the number of people in each group according to the demographic estimates<sup>2</sup> by the number of people in these categories calculated from the LFS results with appliance of secondary weights from the second step. Final weights result from multiplication of secondary weights by adequate modifiers.

<sup>2</sup> Due to the fact that demographic estimates relate to the whole population, including also categories not covered with the LFS i.e. people living in institutional households and persons living temporary abroad, they are corrected.

F. The above process results finally in complex ("multi-storey") estimators of the ratio type. The variances of such complex estimators cannot be estimated with the ordinary textbook methods and some special, approximate procedures must be employed. Since 2003 it has been decided to use for this purpose one of the most popular approximate methods, based on the resampling and bootstrap rule (see e.g. C.E. Särndal *et al.*, *Model Assisted Survey Sampling*, 1992). Resampling based methods make possible treating different parameter estimators uniformly and they eliminate the necessity for derivation of complicated analytical formulae. The application of bootstrap rule to the complex sample designs most frequently used in sample surveys requires introducing adequate modifications. Detailed review of such aspects can be found in the monograph of J. Shao and D. Tu, *The Jackknife and Bootstrap*, 1995. In the case a complex two-stage sampling design used in the LFS, variance estimation is performed with the use of data from quarterly samples, drawn with the appliance of stratification at the level of primary sampling units. The chosen variant of bootstrap method is applied separately in each stratum to obtain the corresponding variance component estimate. In each stratum, from which  $n_h$  primary sampling units were drawn initially, a random sub-sample of  $n_h - 1$  elements is drawn independently by simple random sampling with replacement. After drawing a sub-sample of primary sampling units the respective dwellings (together with respondents), sampled from them for the LFS, are collected to form a bootstrap sub-sample of dwellings. Such procedure is repeated  $B$  times, and for the  $b$ -th sub-sample of respondents ( $b=1,2,...,B$ ) modified weights are determined which are then used to calculate the estimate of the surveyed parameter  $\hat{t}_b^*$ . Weight modification comprises their calibration which assures consistency with demographic data for a surveyed quarter. After  $B$  iterations we compute the bootstrap variance estimate for the surveyed parameter estimator  $\hat{t}$  (in each stratum) according to the formula

$$\hat{V}(\hat{t}) = \frac{1}{B-1} \sum_{b=1}^B (\hat{t}_b^* - \hat{t})^2 .$$

In order to obtain variance estimate for the considered subpopulation all the variance component estimates obtained independently for subpopulation strata must be summed up. Number of bootstrap iterations  $B$  recommended in the relevant literature should be of the order of several hundreds. In the computations presented in this publication we assumed  $B = 500$ .

### 3. BASIC DEFINITIONS

**Economically active population** (or labour force) includes all persons aged 15 and more who are considered as employed or unemployed in accordance with the definitions presented below.

Among the **employed** are included all persons aged 15 and more who during the reference week:

- ✓ performed for at least one hour any work generating pay or income, i.e. were employed as employees, worked on their own (or leased) agricultural farm, or conducted their own economic activity outside agriculture, assisted (without pay) in work on family agricultural farm or in conducting family economic activity outside agriculture,
- ✓ had work but did not perform it:
  - due to sickness, maternity leave or vacation,
  - due to other reasons, but the break in employment:
    - did not exceed 3 months,
    - exceeded 3 months, but these persons worked as employees and during that period received at least 50% of the hitherto remuneration (**since the first quarter of 2006**).

In accordance with the international standards, among the employed were also included apprentices who entered into occupational training or occupational preparation contract with a private or public employer, if they received remuneration.

Due to the methodological assumptions **the number of the employed obtained from the LFS does not comprise some categories of persons, who are considered as employed in the establishment survey**, e.g.:

- employees living in lodging houses for workers,
- employees working abroad for their Polish employers.

**The Classification of the status in employment** is based on the International Classification of Status in Employment (ICSE). It specifies the following categories of the employed:

- **self-employed person** – a person who conducts his/her own economic activity in which
  - **employer** – a person who conducts his/her own economic activity and employs at least one paid employee,
  - **own-account worker without employees** – a person who conducts his/her own economic activity and does not hire any employees,
- **employee** – a person employed on the basis of employment contract by a public or private employer,
- **contributing family worker** – a person who helps without agreed upon remuneration in conducting family economic activity.

Among **employees** are also included persons performing outwork and apprentices with whom enterprises or natural persons signed a contract for occupational training or learning skills for a particular job (if they receive a payment). Since 2004, among **own-account workers** have been included agents in all system of agencies.

Since the first quarter of 2011, the LFS data on performed occupation, have been compiled in accordance with the New Classification of Occupations and Specialities 2010 significantly changed as compared to the previous one.

The classification was introduced by a decree of the Minister of Labour and Social Policy dated April 27th, 2010 (Journal of Laws, No.87, item 537).

Since the first quarter of 2008, the information on the **kind of activity** of the place of work has been presented according to the Polish Classification of Activities 2007 (PKD) introduced by the Regulation of the Council of Ministers of December 24<sup>th</sup> 2007 (Journal of Laws No. 251, item 1885) on the Polish Classification of Activities. The PKD 2007 was elaborated on the basis of the statistical classification of economic activities NACE Rev 2<sup>3</sup>.

**The main job** is determined on the basis of the respondent's subjective decision. In case of any doubts, as the main job is regarded the one that takes more time. If the respondent's jobs take the same amount of time, as the main one is considered the one that generates higher income.

In the category of the employed, a distinction was made between **full-time workers** and **part-time workers**. Following the EUROSTAT recommendation the definition of the above categories of employed persons has been changed since the first quarter of 2001. Currently the population of full-time and part-time workers is calculated on the basis of the respondent's declaration concerning the main job.

In compliance with the EUROSTAT recommendation the population of **unemployed persons** has been limited to persons aged 15 – 74 years since the first quarter of 2001. The unemployed are persons who simultaneously meet the following three conditions:

- ✓ in the reference week were not employed (in accordance with the definition on page 26),
- ✓ were actively looking for work, i.e. for over 4 weeks (the reference week being the fourth one) had been involved in concrete actions aimed at finding a job,
- ✓ were available to take up work within two weeks after the reference week.

**Persons who were not seeking work because they had already found a job and were only waiting to start work within the period no longer than 3 months and they were available for this job (until the end of 2003 the ability to take a job was not taken into consideration) are also included in the category of the unemployed.**

The unemployed are classified in to one of the following four categories:

- unemployed who lost work, i.e. persons who left their last employment not on their own initiative and immediately (i.e. within three months) began to look for work,
- unemployed who resigned from work, i.e. persons who left their last employment on their own initiative and immediately began to look for work,
- unemployed who were re-entering employment after a break during which they were not looking for work for at least 3 months,
- unemployed who had never worked and were looking for their first employment.

---

<sup>3</sup> Recalculated results by PKD 2007 for the 1<sup>st</sup> – 4<sup>th</sup> quarter of 2008 are available on the CSO website: <http://www.stat.gov.pl>; topic: Labour. Earnings.

**The economically inactive population**, i.e. people outside the labour force, are all persons aged 15 and more who were not classified as employed or unemployed, i.e. persons who during reference week:

- ✓ did not work and were not job-seekers,
- ✓ did not work and were job-seekers, but were not available to start work within two weeks after the reference week,
- ✓ did not work and were not job-seekers because they had found a job and were waiting to start it in the period:
  - longer than 3 months,
  - not longer than 3 months, but they were not available for work (since 2004).

A group of discouraged persons is specified among the economically inactive, i.e. persons not seeking work because they are convinced that they will not find it.

Additionally, the publication contains tables concerning economic activity of particular subpopulations, such as: school-leavers, students, rural population, and disabled persons.

Among **school-leavers** are included persons at the age 15–30 years who completed school during the last 12 months and who do not continue education.

As **students** are regarded persons attending schools at all levels of education – beginning with primary and ending with tertiary (including doctorate studies) regardless of the system of this education (full-time, evening or weekend).

**The rural population** was divided into two subpopulations:

- agricultural population – with connections to agricultural holdings, i.e. persons living in rural areas, members of households with a holder of agricultural farm or plot,
- non – agricultural population, i.e. persons living in rural areas, members of households without any holders of agricultural farm or plot.

Population of **disabled persons** was separated from the population aged 15 years and more on the basis of the legal criterion. Among the disabled were **included persons aged 16 years and more** who were granted the certificate of disability or inability to work.

## 4. COMMENTS TO TABLES

**Since the third quarter of 2012, the generalization of the survey results onto the overall population has been done with the use of the data on the Polish population aged 15 and more coming from the balances compiled with the use of the results of the National Census of Population and Housing 2011. Moreover, there were introduced methodological changes targeted at harmonization of the population covered with the survey with the Eurostat recommendations. Since the third quarter of 2012, from the survey range have been excluded persons staying outside the household, i.e. abroad or living in institutional households for 12 months or longer – until the second quarter of 2012, the duration was longer than 3 months. Therefore since the third quarter of 2012, the LFS data are not fully comparable with the data for the previous periods, except for the recalculated survey results for the period from the first quarter of 2010 to the second quarter of 2012.**

In some tables the data, when summed up, may give a different total than the figure in the column "TOTAL". This is due to the rounding-off done after generalizing the results of the survey.

Since this is a sample-based survey, it is important to be careful about using the data in cases where more detailed divisions were applied and where numbers are lower than 15 thousand. In cases when after generalization of the sample results, the numbers are estimated below 5 thousand, they are replaced by points ("."), what means that the value cannot be displayed because of high sampling error.

**The table section is presented in three parts:** review tables (with the numbers between 1 and 20), tables including the precision indices (numbered 0.1 to 0.13) and the main part with the results of a particular quarter of the survey implementation divided into 6 parts:

1. Economic activity of population
2. Employment
3. Unemployment
4. Economically inactive population
5. Disabled persons

**Tables concerning population aged 15 years and more: 7., 1.20.** are based on population estimates corrected for the survey purposes through:

- including persons whose 15<sup>th</sup> birthday was in the period between the estimate completion and the reference week,
- excluding persons not covered in the survey, i.e. living in the institutional households and households members staying abroad 12 months and more.

## REVIEW TABLES

In order to present the range of changes resulting from the methodological changes and the new generalization base, the LFS results for the period from first quarter of 2010 to second quarter of 2012 included in the review tables 1-9 were presented in two versions, i.e. before and after recalculation of the LFS results.

**The review tables 1.-9.** present the basic data from the survey (quarterly and annual) with the appliance of the often used aggregations. **The review tables 10.-20.** include data concerning structural indicators compiled on the basis of the LFS.

The precision estimates of the selected data and structural indicators have been included **in the tables (0.1.-0.13.)** presenting SELECTED RESULTS WITH PRECISION INDICES.

### The confidence interval determined with the use of the precision index

Using the precision index (CV – coefficient of variation, relative standard error) one can determine confidence interval in which the true value of the estimated parameter  $t$  (e.g. global value of some parameter in a given population) lies with given probability (usually 95%). If we denote the precision index of the computed parameter estimator  $\hat{t}$  by  $CV(\hat{t})$  (given in per cent), then such a confidence interval is defined by its lower and upper bounds according to the formula (C.E. Särndal *et al.*, *Model Assisted Survey Sampling*, 1992):

$$\hat{t} * \left( 1 - 1.96 * \frac{CV(\hat{t})}{100} \right) \leq t \leq \hat{t} * \left( 1 + 1.96 * \frac{CV(\hat{t})}{100} \right).$$

For example, if the estimated total number of the unemployed in Poland in the surveyed period equaled  $\hat{t} = 1154$  thousand, and its precision index was equal  $CV(\hat{t}) = 3.2\%$ , then computing the confidence interval lower and upper bound according to the above formula, we can say that with probability 0.95 the true total number of unemployed  $t$  was between 1081 thousand and 1227 thousand. In case of confidence interval determination for changes of the selected parameter (e.g. the number of the unemployed) from one surveyed period to the successive one we compute it analogously, inserting into the above formula the difference between the given parameter estimates in the two periods  $\Delta\hat{t} = \hat{t}_1 - \hat{t}_2$  and using its precision index  $CV(\Delta\hat{t})$  instead of  $\hat{t}$  and  $CV(\hat{t})$ , respectively.

**Table 6. Long-term unemployment rate** is calculated by the CSO<sup>4</sup> on the basis of the LFS as the percentage share of unemployed persons looking for a job longer than 12 months (13 months or longer) in the total number of economically active population. **The share of the long-term unemployed in the total number of the unemployed** is the ratio of persons looking for a job longer than 12 months (13 months or longer) in the total number of the unemployed.

**Sine the first quarter of 2008, the duration of a job search has been calculated from the moment of ending the break in a job search providing that it happened and lasted at least 4<sup>th</sup> weeks. Therefore, these data are not comparable with the results of the previous years.**

**Table 9.** The data on employment are presented divided into **three economic sectors**: agricultural, industrial and service. In the years 2003-2007 **agricultural sector** includes sections (by NACE 2004): Agriculture, hunting and forestry; Fishing. **Industrial sector** includes sections: Mining; Manufacturing; Electricity, gas and water supply; Construction. **Service sector** – other sections.

<sup>4</sup> Such method of this indicator calculation was approved in 1992; therefore it allows comparing time series and also LFS data with other surveys, e.g. registered unemployment. See the Eurostat definition of the long term unemployment calculation, (tabl.13) on page 30.

Since the first quarter of 2008, following the change in the NACE Classification 2007, a new division has been introduced within economic sectors: **Agricultural sector** includes sections: Agriculture, forestry and fishing; **Industrial sector** includes sections: Mining and quarrying; Manufacturing; Electricity, gas, steam and air conditioning; Water supply; sewerage, waste management, Construction; **Service sector** – other sections. The data do not sum up to the total figures, as they do not include activities of non-specified type. Therefore, the data are not fully comparable to the results of the previous years.

**Following the correction of the coding by the PKD 2007, the data for the first, second and third quarter of 2008 have been changed.**

**Tables 10. – 20.** include data concerning **structural indicators** compiled on the basis of the LFS. The annual or quarterly averages (second quarter) for Poland are compared to the average for the European Community countries (EU 15, EU 25, EU 27). Because of the applied by Eurostat uniformed methodology of their calculation for particular countries, the data are comparable for particular countries – members of the European Union. The set of structural indicators compiled for particular EU Member States is determined by the European Commission and European Union Council. They serve as a measure of the level of realization of activities undertaken by particular countries within the framework of implementation of the objectives of the Lisbon Strategy 2000, as well as main priorities set forth by the European Commission in 2005.

**Table 12. Unemployment rate** – it determines the percentage share of the unemployed in the total number of the economically active, in accordance to with the ILO definitions.

**Table 13. Long-term unemployment rate** is calculated by Eurostat<sup>5</sup> on the basis of the results of the labour force survey as the percentage share of unemployed persons (for 12 months and more) in the total number of economically active population.

**Table 14.** The indicator **Population aged 18-59 living in jobless households** is calculated as the share of persons aged 18-59 living in households without employed persons in the total number of household members at the same age group. The indicator **Population in jobless households** does not include the households which all members comprise persons: 1) aged 18 years or below, or 2) aged 18-24 years, economically inactive and also participating in education, or 3) aged 65 years and more and not working (i.e. unemployed or economically inactive).

**Table 15.** The indicator **Children in jobless households** is calculated as the share of persons aged 0-17 who are living in households without employed persons in the total number of household members at the same age group. For Poland, this indicator has been available since the second quarter of 2006. It is not calculated for the earlier periods because of lack of generalization multipliers for persons aged 0-14 years.

**Table 16.** The indicator **Life-long learning** (adult participation and training) is calculated as the percentage share of persons aged 25-64 years participating in education and training in the total population at the same age group (in the period of the four weeks prior to the survey).

**Table 17.** Indicator **Youth education attainment level** is calculated as the percentage share of the population aged 20 to 24 who have completed at least basic vocational education in the total number of persons at this age.

**Table 18.** The indicator **Dispersion of regional employment rates** is coefficient of variation of employment rates (of the age group 15-64) and shows differences in employment rates (of the age group 15-64) within voivodships (NUTS 2). The dispersion of regional employment rates is zero when the employment rates in all regions (voivodships) are identical, whereas, if there are differences between employment rates among regions (voivodships), the indicator will increase.

**Table 19. Average exit age from the labour force** is a mean age at which economically active persons finally leave labour market. The indicator is calculated with the use of the model of probabilities of staying in the labour market as economically active persons and probabilities of leaving the labour market (as economically inactive persons) including changes in activity rates for particular age cohorts (age groups) in two successive years.

<sup>5</sup> See the CSO definition of the long-term unemployment calculation, (table 6) on page 29.

**Table 20.** The indicator **Early school-leavers** is calculated as the percentage of the population aged 18-24 with education no higher than lower secondary and not in any further education or training.

## THE LFS RESULT TABLES

**Tables 1.1.–1.11., 1.18., 1.19. and 5.1.–5.3.** **Activity rate** is a percentage of the economically active population of a given category in the total population of a given category. **Employment rate** is a percentage of the employed people of a given category in the total population of a given category. **Unemployment rate** is a percentage of the unemployed of a given category in the economically active population.

**Tables 1.1.–1.6., 1.9., 1.10., 1.17., 2.12.–2.15. and 5.1.–5.5.** Since the first quarter of 2001 full-time and part-time workers are classified differently (see: definition on page 29).

**Tables 1.3., 2.1., 2.21., 3.6., 3.10., 3.13., 3.25., 4.1. and 5.3.** Regardless of a division into detailed age groups, the further aggregation into economic age groups was introduced. They include population at:

- **pre-working age:** males and females aged 15-17;
- **working age:** males aged 18-64 and females aged 18-59; additionally this group was divided into working age groups:
  - mobile (18-44 years for men and women),
  - non-mobile (45-64 years men and 45-60 years women);
- **post-working age:** males aged 65 years and more, and females ages 60 years and more.

**In tables 3.–5. was introduced an additional age group 15-64 years was introduced, determining the thresholds of the working age according to the Eurostat definition and used for international comparisons.**

**Since the second quarter of 2006,** the age variable has been calculated by the date of birth, while before, it had been calculated by the year of birth, with the exception of persons 15 years old. For comparison purposes in the review tables, the results of the first quarter of 2006 were also presented according to the above changes.

**Tables 1.4., 1.5, 1.8., 1.11., 1.20., 2.2., 2.6., 2.7., 2.18., 2.19., 3.8., 3.11., 3.14., 3.25., 4.2. and 5.3.** Information on education presents the level of completed education. Students of schools at post-primary level stated levels of the completed school, i.e. in case of tertiary students it was general or vocational secondary school.

**Tables 1.7., 3.4. and 3.9.** School-leavers are persons aged 15-30 who completed (graduated from) schools in the period of the past 12 months and who do not continue education.

**Tables 2.1.–2.3., 2.9., 2.11., 2.12., 2.15., 2.16., 2.18. and 5.6.** Employees in the public sector are persons employed in state- or self-government owned units. The employed in the private sector comprise employers and own account workers without employees, contributing family workers, and employees hired by natural persons or other private sector entities.

**Tables 2.9.–2.14.** Since the first quarter of 2001, the tables have not included hours worked in additional jobs.

**Tables presenting information on unemployed persons differ in respect to the range of the population they concern.** Tables concerning the unemployed previously in employment do not cover the whole population, i.e. unemployed persons with a break in employment 8 years or longer are excluded. Moreover, when comparing data over a period of time one should follow the changes in the definition of unemployed persons.

**Tables 3.3., 3.6.–3.9. and 5.8.** The data included in the tables, when summed up, do not give the "Total" since one person was able to declare more than one method of job searching.

**Since the first quarter of 2004, the data regarding the unemployed persons by methods of job seeking are not comparable with previous periods because until the end of 2003, one person could mention maximally 3 methods of job seeking while since the first quarter of 2004, all methods, regardless of their number have been registered.**

Since the first quarter of 2008, a change has been introduced in the methodology of determining the duration of job search of unemployed persons. It is calculated from the moment of termination of a break in job search, providing that such break took place and lasted at least 4 weeks.

Tables 5.1.– 5.11. comprise basic information on the population of employed, unemployed and economically inactive disabled persons.

Tables on disabled persons (chapter 5) include three degrees of disability:

- severe degrees of disability or equivalent – I disability group or a total disablement to work and inability to exist independently,
- moderate degrees of disability or equivalent – II disability group or a total disablement to work,
- minor degrees of disability or equivalent – III disability group or partial disablement to work or disablement to work on an agricultural farm.

Tables: 2.3.–2.6., 2.10., 2.11., 2.13., 2.16., 2.19., 3.17., 3.19., 3.24. and 5.5. In relation to the obligatory Polish Classification of Activities 2007 there were used abbreviations – in tables abbreviated names are denoted as „Δ”.

A list of applied abbreviations and full names is presented below:

**NACE sections 2007**

<u>abbreviation</u>	<u>full name</u>
Trade; repair of motor vehicles	Wholesale and retail trade; repair of motor vehicles and motorcycles
Accommodation and catering	Accommodation and food service activities



## KARTA ROTACJI NA LATA 2011-2016

[illegible]

## SYTUACJA NA RYNKU PRACY W III KWARTALE 2012 R.

### P O D S T A W O W E   W Y N I K I   B A E L dla osób w wieku 15 lat i więcej

III kwartał 2011		II kwartał 2012	III kwartał 2012
15 697	liczba osób pracujących w tys.	15 607	15 722
1 614	liczba osób bezrobotnych w tys.	1 713	1 718
13 695	liczba osób biernych zawodowo w tys.	13 712	13 599
55,8	współczynnik aktywności zawodowej w %	55,8	56,2
50,6	wskaźnik zatrudnienia w %	50,3	50,7
9,3	stopa bezrobocia w %	9,9	9,9

**Wyniki Badania Aktywności Ekonomicznej Ludności (BAEL) przeprowadzonego w III kwartale 2012 r. wskazują, że w porównaniu z III kwartałem 2011 roku:**

- liczba osób aktywnych zawodowo zwiększyła się o 128 tys., tj. o 0,7% w wyniku wzrostu zarówno liczby osób pracujących (o 25 tys., tj. o 0,2%), jak i osób bezrobotnych (o 104 tys., tj. o 6,4%),
- wskaźnik zatrudnienia utrzymał się na podobnym poziomie (wzrost o 0,1 p.proc.), zaś stopa bezrobocia wzrosła o 0,6 p.proc.,
- liczba pracowników najemnych posiadających umowę o pracę na czas określony zmniejszyła się o 43 tys. (tj. o 1,3%),
- liczba osób pracujących poszukujących innej pracy zmniejszyła się o 35 tys., tj. o 7,9 p.proc., przy czym nadal dla ponad połowy z nich powodem poszukiwania pozostaje chęć poprawy warunków finansowych,
- nastąpiło zmniejszenie udziału osób biernych zawodowo, dla których przyczyną bierności była nauka i uzupełnianie kwalifikacji oraz emerytura, nadal blisko połowa populacji biernych zawodowo to osoby w wieku produkcyjnym, a najczęściej występującymi przyczynami bierności w tej grupie, tak jak dotychczas, pozostają: nauka i uzupełnianie kwalifikacji, choroba lub niesprawność, obowiązki rodzinne i emerytura.

**W porównaniu z II kwartałem 2012 r.** odnotowano wzrost liczby osób pracujących o 0,7%. Liczba bezrobotnych zwiększyła się o 0,3%, a populacja biernych zawodowo zmalała o 0,8%.

## 1. AKTYWNOŚĆ EKONOMICZNA LUDNOŚCI W WIEKU 15 LAT I WIĘCEJ

W analizowanym kwartale ludność aktywna zawodowo stanowiła 56,2% ogółu ludności w wieku 15 lat i więcej. Zbiorowość ta liczyła 17,4 mln osób (z tego 15,7 mln pracujących i 1,7 mln bezrobotnych). Osoby bierne zawodowo stanowiły 13,6 mln osób. Podobnie jak w poprzednich kwartałach wyraźnie wyższy współczynnik aktywności zawodowej wystąpił w populacji mężczyzn (64,7%) niż kobiet (48,4%).

Tabl. 1. Ludność aktywna i bierna zawodowo w III kwartale 2012 r.

Wyszczególnienie	Aktywni zawodowo			Bierni zawodowo
	ogółem	pracujący	bezrobotni	
	w tysiącach			
Ogółem	17440	15722	1718	13599
mężczyźni	9615	8750	865	5243
kobiety	7825	6972	853	8356
Miasta	10613	9560	1053	8379
Wieś	6827	6162	665	5220

W porównaniu z III kwartałem 2011 r. liczba osób aktywnych zawodowo zwiększyła się o 128 tys., tj. o 0,7%, natomiast populacja biernych zawodowo zmniejszyła się o 96 tys., tj. o 0,7%. Wewnątrz populacji aktywnych zawodowo wzrosła liczba pracujących – o 25 tys., tj. o 0,2%, jak i liczba bezrobotnych – o 104 tys., tj. o 6,4%.

W stosunku do II kwartału 2012 r. liczba osób aktywnych zawodowo wzrosła o 120 tys. osób, tj. o 0,7%, zaś populacja biernych zawodowo spadła o 113 tys. osób, tj. o 0,8%. Wśród aktywnych zawodowo populacja pracujących, jak i liczba osób bezrobotnych zwiększyła się odpowiednio o 115 tys., tj. o 0,7% oraz o 5 tys., tj. o 0,3%.

Rys. 1. Zmiany w aktywności ekonomicznej ludności w wieku 15 lat i więcej między III kw. 2012 r. i II kw. 2012 r.

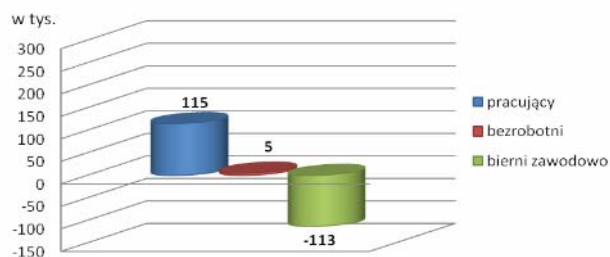

W wyniku tych zmian na rynku pracy liczba osób niepracujących (bezrobotnych, jak i biernych zawodowo w wieku 15 lat i więcej) przypadających na 1000 osób pracujących zmniejszyła się w stosunku do analogicznego okresu poprzedniego roku, jak i w porównaniu z poprzednim kwartałem. W III kwartale 2012 r. wskaźnik ten wynosił 974 (w miastach 987, na wsi 955), podczas gdy w III kwartale 2011 r. na 1000 osób pracujących przypadało 975 osób niepracujących (w miastach 991, na wsi 951), a w II kwartale 2012 r. – 988 osób (tyle samo w miastach, jak i na wsi).

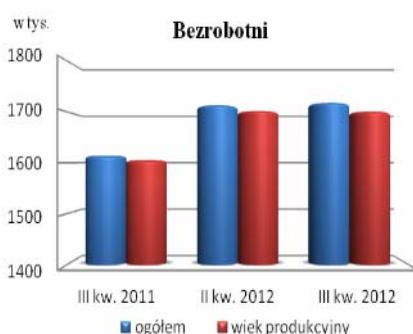
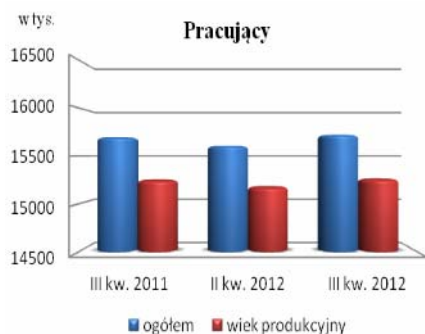

W skali roku, jak i w ujęciu kwartalnym odnotowano wzrost współczynnika aktywności zawodowej osób w wieku 15 lat i więcej (po 0,4 p.proc.). Wzrost ten w porównaniu z analogicznym okresem poprzedniego roku, jak i w stosunku do poprzedniego kwartału wystąpił niezależnie od miejsca zamieszkania, jak i płci.

Współczynnik aktywności zawodowej osób w wieku produkcyjnym osiągnął w III kwartale 2012 r. poziom 73,3% i wzrósł (o 0,8 p.proc.) w porównaniu z III kwartałem 2011 r., jak i w stosunku do poprzedniego kwartału (o 0,4 p. proc.).

**Tabl. 2. Współczynnik aktywności zawodowej ludności**

Wyszczególnienie	2011	2012			
	III kw.	II kw.	III kw.	+/- w porównaniu z	
	w %			III kw. 2011	II kw. 2012
w wieku 15 lat i więcej					
Ogółem	55,8	55,8	56,2	0,4	0,4
mężczyźni	64,4	64,2	64,7	0,3	0,5
kobiety	48,0	48,1	48,4	0,4	0,3
Miasta	55,5	55,7	55,9	0,4	0,2
Wieś	56,3	55,9	56,7	0,4	0,8
w wieku produkcyjnym (18-59/64)					
Ogółem	72,5	72,9	73,3	0,8	0,4
mężczyźni	76,8	76,9	77,4	0,6	0,5
kobiety	67,7	68,4	68,8	1,1	0,4
Miasta	72,6	73,3	73,5	0,9	0,2
Wieś	72,3	72,3	73,0	0,7	0,7

## 2. PRACUJĄCY

W III kwartale 2012 r. wystąpił wzrost populacji pracujących w porównaniu z analogicznym okresem ubiegłego roku, jak i w stosunku do poprzedniego kwartału.

W analizowanym kwartale pracowało 15722 tys. osób – o 25 tys., tj. o 0,2% więcej niż przed rokiem. Wzrost odnotowano w populacji kobiet (o 43 tys. osób, tj. o 0,6%), natomiast wśród mężczyzn wystąpił spadek (o 18 tys. osób, tj. 0,2%). Spośród ogółu pracujących 9560 tys. stanowili mieszkańcy miast, a ich udział w ogólnej liczbie pracujących wyniósł 60,8%. Liczba osób pracujących mieszkających na wsi wyniosła 6162 tys. (o 26 tys. osób, tj. o 0,4% więcej niż przed rokiem).

**Tabl. 3. Pracujący**

Wyszczególnienie	2011	2012			
	III kw.	II kw.	III kw.		
	w tysiącach			III kw. 2011=100	II kw. 2012=100
<b>Ogółem</b>	<b>15697</b>	<b>15607</b>	<b>15722</b>	<b>100,2</b>	<b>100,7</b>
mężczyźni	8768	8663	8750	99,8	101,0
kobiety	6929	6944	6972	100,6	100,4
Miasta	9562	9559	9560	100,0	100,0
Wieś	6136	6049	6162	100,4	101,9

W porównaniu z II kwartałem 2012 r. liczba osób pracujących zwiększyła się o 115 tys. (tj. o 0,7%). Wzrost ten dotyczył populacji mężczyzn, jak i kobiet (odpowiednio o 87 tys., tj. o 1,0% oraz o 28 tys., tj. o 0,4%). Liczba pracujących na wsi wzrosła o 113 tys., tj. 1,9%, zaś w miastach pozostała na tym samym poziomie.

W porównaniu z III kwartałem 2011 r. wskaźnik zatrudnienia utrzymał się na podobnym poziomie (wzrost o 0,1 p.proc.), przy czym niewielki wzrost dotyczył tylko populacji kobiet (o 0,2 p.proc.) oraz mieszkańców miast (wzrost o 0,1 p.proc.), natomiast w populacji mężczyzn, jak i wśród mieszkańców wsi odnotowano niewielki spadek (odpowiednio o 0,2 p.proc. i o 0,1 p.proc.).

**Tabl. 4. Wskaźnik zatrudnienia osób w wieku 15 lat i więcej**

Wyszczeg-	2012				
	2011				+/- w
	III kw.	II kw.	III kw.	porównaniu z	
	w %			III kw.	II kw.
				2011	2012
w wieku 15 lat i więcej					
Ogółem	50,6	50,3	50,7	0,1	0,4
mężczyźni	59,1	58,3	58,9	-0,2	0,6
kobiety	42,9	42,9	43,1	0,2	0,2
Miasta	50,2	50,3	50,3	0,1	0,0
Wieś	51,2	50,3	51,1	-0,1	0,8

W ujęciu kwartalnym wskaźnik zatrudnienia zwiększył się o 0,4 p.proc. Największy wzrost odnotowano wśród mieszkańców wsi (o 0,8 p.proc.) oraz w populacji mężczyzn (o 0,6 p.proc.), natomiast wśród mieszkańców miast wskaźnik pozostał na tym samym poziomie.

### Wskaźnik zatrudnienia według płci i miejsca zamieszkania

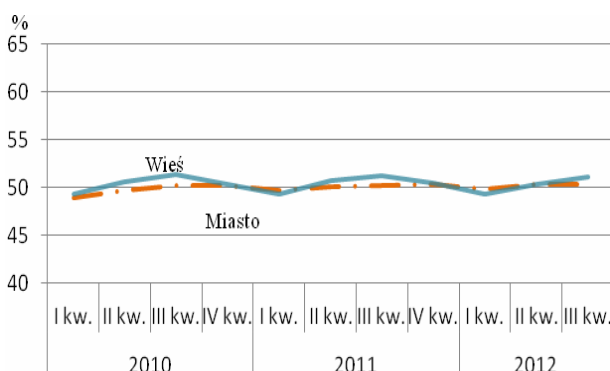
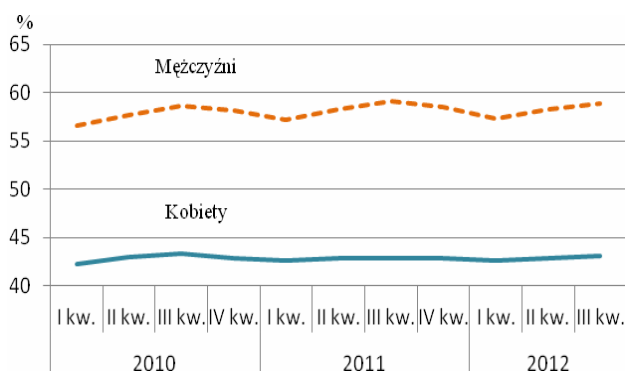

Wskaźnik zatrudnienia osób w wieku produkcyjnym w III kwartale 2012 r. wyniósł 66,0% i w skali roku zwiększył się o 0,4 p.proc. Wzrost tego wskaźnika wystąpił w populacji kobiet (o 0,8 p.proc.) oraz wśród mieszkańców miast (o 0,5 p.proc.). Dla populacji mężczyzn, jak i mieszkańców wsi wskaźnik ten pozostał na tym samym poziomie.

W stosunku do poprzedniego kwartału wskaźnik ten zwiększył się (o 0,5 p.proc.), wzrost odnotowano niezależnie od miejsca zamieszkania, jak i płci.

**Tabl. 5. Wskaźnik zatrudnienia osób w wieku produkcyjnym**

Wyszczególnienie	2011	2012			
	III kw.	II kw.	III kw.	+/- w porównaniu z	
	w %			III kw. 2011	II kw. 2012
w wieku produkcyjnym (18-59/64)					
Ogółem	65,6	65,5	66,0	0,4	0,5
mężczyźni	70,4	69,7	70,4	0,0	0,7
kobiety	60,3	60,9	61,1	0,8	0,2
Miasta	65,6	66,0	66,1	0,5	0,1
Wieś	65,7	64,8	65,7	0,0	0,9

## 2.1. Pracujący według cech zawodowych

W omawianym kwartale w charakterze pracowników najemnych pracowało 12192 tys. osób, tj. 77,5% ogółu pracujących (z tego 68,0% w sektorze prywatnym).

W ujęciu rocznym pracowników najemnych było więcej o 98 tys. osób, tj. o 0,8%. Wśród 2950 tys. osób prowadzących własną działalność gospodarczą zwiększyła się liczba pracodawców (o 28 tys., tj. 4,3%), natomiast zmniejszyła się liczba pracujących na własny rachunek niezatrudniających pracowników najemnych (o 50 tys., tj. o 2,2%).

**Tabl. 6. Struktura pracujących według statusu zatrudnienia**

Wyszczególnienie	2011	2012	
	III kw.	II kw.	III kw.
<b>Ogółem</b>	<b>100,0</b>	<b>100,0</b>	<b>100,0</b>
Pracownicy najemni	77,0	77,5	77,5
Pracodawcy i pracujący na własny rachunek niezatrudniający pracowników najemnych	18,9	19,0	18,8
Pomagający członkowie rodzin	4,1	3,5	3,7

W charakterze pomagających członków rodzin w III kwartale 2012 r. pracowało 580 tys. osób, tj. 3,7% ogółu pracujących, większość z nich to mieszkańcy wsi (512 tys., tj. 88,3%). Zbiorowość ta zmniejszyła się w stosunku do roku ubiegłego (o 51 tys., tj. o 8,1%), natomiast wzrosła w stosunku do poprzedniego kwartału (o 33 tys., tj. o 6,0%).

W analizowanym kwartale populacja osób pracujących posiadających umowę na czas określony liczyła 3270 tys. osób, tj. 26,8% ogółu pracowników najemnych i była mniejsza w porównaniu do sytuacji przed rokiem o 43 tys. (tj. o 1,3%), jak i w porównaniu z poprzednim kwartałem o 53 tys. (tj. o 1,6%).

W sektorze usługowym pracowało 8891 tys. osób, co stanowiło 56,6% wszystkich pracujących. Pracujący w sektorze przemysłowym (4806 tys. osób) stanowili 30,6%, a w sektorze rolniczym (2019 tys. osób) – 12,8% ogółu pracujących.

**Tabl. 7. Struktura pracujących według sektorów**

Wyszczególnienie	2011	2012	
	III kw.	II kw.	III kw.
<b>Ogółem</b>	<b>100,0</b>	<b>100,0</b>	<b>100,0</b>
Sektor rolniczy	13,3	12,9	12,8
Sektor przemysłowy	30,6	30,2	30,6
Sektor usługowy	56,1	56,9	56,6

## 2.2. Pracujący według wymiaru czasu pracy

Przeciętny tygodniowy czas pracy we wszystkich miejscach pracy w III kwartale 2012 r. wyniósł 41,8 godz. (w miastach 40,8 godz., na wsi 42,9 godz.) i ukształtował się na poziomie zbliżonym do ubiegłego roku, a w stosunku do poprzedniego kwartału był dłuższy o blisko 2 godz.

Podobnie jak w poprzednich kwartałach, kobiety pracowały krócej niż mężczyźni. W III kwartale 2012 r. przeciętny tygodniowy czas pracy kobiet wyniósł 39,2 godz., a mężczyzn 43,8 godz.

W analizowanym kwartale przeciętny tygodniowy czas pracy w głównym miejscu pracy wyniósł 40,9 godz. (w sektorze publicznym – 38,4 godz., a w sektorze prywatnym – 41,6 godz.) i ukształtował się na zbliżonym poziomie jak przed rokiem, a w porównaniu z poprzednim kwartałem był dłuższy o 2 godziny.

W III kwartale 2012 r. w niepełnym wymiarze czasu pracowało 1206 tys. osób, czyli 7,7% ogółu pracujących. W porównaniu z III kwartałem 2011 r., jak i w stosunku do II kwartału 2012 r. udział ten utrzymał się na zbliżonym poziomie (spadek odpowiednio o 0,1 p.proc. i o 0,3 p.proc.).

W dalszym ciągu w wymiarze krótszym niż pełen etat częściej pracowały kobiety niż mężczyźni (10,9% wobec 5,1%). Zatrudnienie w niepełnym wymiarze czasu pracy w większym stopniu dotyczyło mieszkańców wsi niż miast (odpowiednio 8,7% wobec 7,0%).

### 2.3. Niepełnozatrudnieni

W populacji pracujących można wyróżnić grupę osób, które nie pracują w pełnym wymiarze czasu, a mogłyby i chciałyby pracować dłużej. Ludzie ci tworzą nie w pełni wykorzystany zasób pracy. W III kwartale 2012 r. zbiorowość niepełnozatrudnionych liczyła 327 tys. osób, co stanowi wzrost w okresie roku o 30 tys., tj. 10,1%, a w porównaniu z poprzednim kwartałem spadek o 27 tys., tj. 7,6%.

W porównaniu z III kwartałem 2011 r. odnotowano wzrost populacji niepełnozatrudnionych wśród kobiet (o 36 tys., tj. o 20,6%) i spadek (o 7 tys., tj. o 5,7%) wśród mężczyzn. Biorąc pod uwagę miejsce zamieszkania wzrost tej populacji o 19,5% nastąpił wśród mieszkańców miast, natomiast wśród osób mieszkających na wsi odnotowano spadek o 1,4%.

**Tabl. 8. Niepełnozatrudnieni**

Wyszczególnienie	2011	2012			
	III kw.	II kw.	III kw.		
	w tysiącach			III kw. 2011=100	II kw. 2012=100
<b>Ogółem</b>	<b>297</b>	<b>354</b>	<b>327</b>	<b>110,1</b>	<b>92,4</b>
mężczyźni	123	128	116	94,3	90,6
kobiety	175	226	211	120,6	93,4
Miasta	159	205	190	119,5	92,7
Wieś	139	149	137	98,6	91,9

W stosunku do poprzedniego kwartału spadek liczebności populacji osób niepełnozatrudnionych zaobserwowano zarówno wśród mężczyzn (o 12 tys., tj. o 9,4%), jak i kobiet (o 15 tys., tj. o 6,6%). Ze względu na miejsce zamieszkania większy spadek odnotowano wśród mieszkańców wsi (o 12 tys., tj. o 8,1) niż miast (o 15 tys., tj. o 7,3%).

### 2.4. Pracujący w więcej niż jednym miejscu pracy

W omawianym kwartale w więcej niż jednym miejscu pracy pracowało 1074 tys. osób. Udział tej populacji w liczbie pracujących ogółem wyniósł 6,8%. W ujęciu rocznym, jak i kwartalnym odsetek ten zmniejszył się (po 0,3 p.proc). W dalszym ciągu wśród pracujących w więcej niż jednym miejscu pracy większość stanowili mężczyźni (63,1%). Pracę dodatkową najczęściej posiadały osoby, których główne miejsce pracy znajdowało się w rolnictwie (50,9% ogółu pracujących dodatkowo), a następnie w edukacji (9,4%) oraz w opiece zdrowotnej i pomocy społecznej (7,4%).

**Tabl. 9. Pracujący w więcej niż jednym miejscu pracy**

Wyszczególnienie	2011	2012	
	III kw.	II kw.	III kw.
	w tysiącach		
<b>Ogółem</b>	<b>1122</b>	<b>1103</b>	<b>1074</b>
mężczyźni	731	711	678
kobiety	391	392	396
Miasta	476	496	462
Wieś	646	607	612
w % ogólnej liczby pracujących			
<b>Ogółem</b>	<b>7,1</b>	<b>7,1</b>	<b>6,8</b>
mężczyźni	8,3	8,2	7,7
kobiety	5,6	5,6	5,7
Miasta	5,0	5,2	4,8
Wieś	10,5	10,0	9,9

## 2.5. Pracujący poszukujący innej pracy (głównej lub dodatkowej) niż obecnie wykonywana

W analizowanym kwartale innej pracy niż obecnie wykonywana poszukiwało 406 tys. osób pracujących. W porównaniu z III kwartałem 2011 r., jak i w stosunku do II kwartału 2012 r. liczba osób pracujących poszukujących innej pracy zmniejszyła się (odpowiednio o 35 tys., tj. o 7,9 p.proc. wobec 29 tys., tj. o 6,7 p.proc.). W III kwartale 2012 r. zbiorowość ta stanowiła 2,6% ogółu pracujących, przed rokiem jak i w poprzednim kwartale było to 2,8%. W skali roku, jak i w ujęciu kwartalnym odsetek ten zmniejszył się (po 0,2 p.proc.).

W dalszym ciągu najważniejszą przyczyną poszukiwania pracy pozostaje chęć poprawy warunków finansowych. Powód ten wskazało 234 tys. osób, czyli 57,6% ogółu poszukujących innej pracy (przed rokiem 57,8%, a w poprzednim kwartale 57,0%). Drugą pod względem wielkości grupę stanowiły osoby poszukujące stałej pracy, było to 47 tys. osób, tj. 11,6% (przed rokiem 11,3%, a w poprzednim kwartale 11,5%).

Innej pracy poszukiwało 2,7% spośród wszystkich pracujących mężczyzn i 2,4% pracujących kobiet. Odsetek poszukujących innej pracy w miastach wyniósł 2,7% wobec 2,4% na wsi (przed rokiem – 2,9% wobec 2,7%, a w poprzednim kwartale – 2,8% wobec 2,7%). Wśród zbiorowości poszukujących innej pracy osoby z wykształceniem wyższym stanowiły 37,4%, z wykształceniem policealnym i średnim zawodowym 24,4%, a z wykształceniem zasadniczym zawodowym 21,7%.

**Tabl. 10. Pracujący poszukujący innej pracy**

Wyszczególnienie	2011	2012	
	III kw.	II kw.	III kw.
	w tysiącach		
<b>Ogółem</b>	<b>411</b>	<b>435</b>	<b>406</b>
mężczyźni	258	255	236
kobiety	183	180	170
Miasta	275	271	260
Wieś	166	164	146
w % ogólnej liczby pracujących			
<b>Ogółem</b>	<b>2,8</b>	<b>2,8</b>	<b>2,6</b>
mężczyźni	2,9	2,9	2,7
kobiety	2,6	2,6	2,4
Miasta	2,9	2,8	2,7
Wieś	2,7	2,7	2,4

## 3. BEZROBOTNI

W III kwartale 2012 r. odnotowano wzrost liczby bezrobotnych zarówno w porównaniu z III kwartałem 2011 r., jak i w stosunku do II kwartału 2012 r. Zbiorowość bezrobotnych liczyła 1718 tys. osób i w okresie roku zwiększyła się o 104 tys. osób, tj. o 6,4%. W ciągu kwartału populacja bezrobotnych wzrosła o 5 tys. osób, tj. o 0,3%.

Wzrost bezrobocia w skali roku w większym stopniu dotyczył mężczyzn niż kobiet. Liczba bezrobotnych mężczyzn zwiększyła się o 71 tys. osób, tj. o 8,9%, a bezrobotnych kobiet o 32 tys. osób, tj. 3,9%. W większym stopniu wzrosła zbiorowość bezrobotnych mieszkańców wsi niż miast (odpowiednio o 58 tys. osób, tj. o 9,6%, wobec 45 tys. osób, tj. 4,5 %).

**Tabl. 11. Bezrobotni**

Wyszczególnienie	2011	2012			
	III kw.	II kw.	III kw.		
	w tysiącach		III kw. 2011=100	II kw. 2012=100	
<b>Ogółem</b>	<b>1614</b>	<b>1713</b>	<b>1718</b>	<b>106,4</b>	<b>100,3</b>
mężczyźni	794	880	865	108,9	98,3
kobiety	821	833	853	103,9	102,4
Miasta	1008	1033	1053	104,5	101,9
Wieś	607	679	665	109,6	97,9



W porównaniu z II kwartałem 2012 r. zwiększyła się liczba bezrobotnych kobiet (o 20 tys., tj. o 2,4%), natomiast spadła liczba bezrobotnych mężczyzn (o 15 tys., tj. o 1,7%). Biorąc pod uwagę miejsce zamieszkania, wzrost bezrobocia wystąpił wśród osób zamieszkałych w miastach (o 20 tys., tj. o 1,9%), natomiast na wsi odnotowano spadek (o 14 tys., tj. 2,1%).

Spośród bezrobotnych, spełniających kryteria stosowane w BAEL, w III kwartale 2012 r. 65,1% osób było zarejestrowanych w powiatowych urzędach pracy (przed rokiem – 64,7%, a w poprzednim kwartale – 66,3%). Z tej grupy zasiłek dla bezrobotnych pobierało 10,1% osób (zarówno przed rokiem, jak i w poprzednim kwartale udział ten wyniósł po 10,5%).

### 3.1. Stopa bezrobocia

W analizowanym kwartale stopa bezrobocia ogółem wyniosła 9,9%, natężenie bezrobocia wzrosło w porównaniu z analogicznym okresem poprzedniego roku (o 0,6 p.proc.), natomiast w stosunku do poprzedniego kwartału pozostało na tym samym poziomie.

W porównaniu z III kwartałem 2011 r. zwiększenie natężenia bezrobocia wystąpiło w populacji mężczyzn, jak i wśród kobiet (odpowiednio o 0,7 p.proc. wobec 0,3 p.proc.). Podobny kierunek zmian, choć z różnym natężeniem, zanotowano wśród mieszkańców wsi (wzrost o 0,7 p.proc.), jak i wśród mieszkańców miast (wzrost o 0,4 p.proc.).

W stosunku do II kwartału 2012 r. minimalne zwiększenie natężenia bezrobocia wystąpiło przede wszystkim w populacji kobiet (o 0,2 p.proc.). Wśród mężczyzn udział bezrobotnych nieznacznie zmniejszył się (o 0,2 p.proc.). Stopa bezrobocia dla kobiet była wyższa niż dla mężczyzn i wyniosła 10,9% wobec 9,0%. Natężenie bezrobocia w miastach utrzymało się na zbliżonym poziomie (wzrost o 0,1 p.proc.) i wyniosło 9,9%, natomiast na wsi zmniejszyło się (o 0,4 p.proc.) do poziomu 9,7%.

Tabl. 12. Stopa bezrobocia

Wyszczególnienie	2011	2012			
	III kw.	II kw.	III kw.	+/- w porównaniu z	
	w %			III kw. 2011	II kw. 2012
<b>Ogółem</b>	<b>9,3</b>	<b>9,9</b>	<b>9,9</b>	<b>0,6</b>	<b>0,0</b>
mężczyźni	8,3	9,2	9,0	0,7	-0,2
kobiety	10,6	10,7	10,9	0,3	0,2
Miasta	9,5	9,8	9,9	0,4	0,1
Wieś	9,0	10,1	9,7	0,7	-0,4

### 3.2. Bezrobotni według wieku

W III kwartale 2012 r. liczba osób bezrobotnych w wieku produkcyjnym wynosiła 1701 tys., w tym w wieku produkcyjnym mobilnym 1238 tys. osób, a w wieku niemobilnym 463 tys. osób.

W porównaniu z III kwartałem 2011 r. wystąpił wzrost liczby bezrobotnych ogółem o 104 tys. osób, tj. 6,4%, największy odnotowano w wieku produkcyjnym niemobilnym (o 7,9%), w tym w grupie osób w wieku 35-44 lata (o 18,9%).

Tabl. 13. Bezrobotni według wieku

Wyszczególnienie	2011	2012			
	III kw.	II kw.	III kw.		
	w tysiącach			III kw. 2011=100	II kw. 2012=100
<b>Ogółem</b>	<b>1614</b>	<b>1713</b>	<b>1718</b>	<b>106,4</b>	<b>100,3</b>
Do 24 lat	426	392	404	94,8	103,1
25-34	484	515	516	106,6	100,2
35-44	270	319	321	118,9	100,6
45 lat i więcej	435	488	478	109,9	98,0
Wiek:					
produkcyjny	1605	1702	1701	106,0	99,9
mobilny	1176	1223	1238	105,3	101,2
niemobilny	429	479	463	107,9	96,7

Wśród wyróżnionych grup wieku najwyższą stopę bezrobocia – 25,8% odnotowano wśród młodzieży (15-24 lata), a najniższą dla osób w wieku 35-44 lata (7,2%). Dla osób w wieku produkcyjnym wzrosła stopa bezrobocia w porównaniu z III kwartałem 2011 r. (o 0,5 p.proc.), natomiast w stosunku do II kwartału 2012 r. odnotowano minimalny spadek (o 0,1 p.proc.).

W skali roku we wszystkich prezentowanych grupach wieku wystąpił wzrost natężenia bezrobocia. Największy zaobserwowano wśród osób w wieku 35-44 lata (o 0,9 p.proc.), zaś najmniejszy wśród osób w wieku 15-24 lata (o 0,4 p.proc.). W ujęciu kwartalnym wzrost natężenia bezrobocia wystąpił wśród młodzieży (o 0,7 p.proc.), zaś minimalny spadek odnotowano wśród osób w wieku 45 lat i więcej oraz 25-34 lata (odpowiednio o 0,2 p.proc. wobec 0,1 p.proc.). Dla osób w wieku 35-44 lata wskaźnik ten pozostał bez zmian.

**Tabl. 14. Stopa bezrobocia według wieku**

Wyszczególnienie	2011	2012			
	III kw.	II kw.	III kw.	+/- w porównaniu z	
	w %			III kw. 2011	II kw. 2012
<b>Ogółem</b>	<b>9,3</b>	<b>9,9</b>	<b>9,9</b>	<b>0,6</b>	<b>0,0</b>
Do 24 lat	25,4	25,1	25,8	0,4	0,7
25-34	9,9	10,6	10,5	0,6	-0,1
35-44	6,3	7,2	7,2	0,9	0,0
45 i więcej	6,8	7,5	7,3	0,5	-0,2
Wiek:					
produkcyjny	9,5	10,1	10,0	0,5	-0,1
mobilny	10,8	11,3	11,4	0,6	0,1
niemobilny	7,1	7,9	7,6	0,5	-0,3

### 3.3. Bezrobotni według poziomu wykształcenia

Najniższe natężenie bezrobocia dotyczyło osób z wykształceniem wyższym, dla tej populacji stopa bezrobocia w III kwartale 2012 r. wyniosła 5,9%. Najwyższą stopę bezrobocia - 18,1% odnotowano wśród osób o najniższym poziomie wykształcenia.

Stopa bezrobocia w porównaniu z analogicznym okresem poprzedniego roku wzrosła we wszystkich grupach ludności wyodrębnionych ze względu na poziom wykształcenia, z wyjątkiem osób z wykształceniem średnim ogólnokształcącym, dla których pozostała na tym samym poziomie. Najwyższy wzrost (o 1,5 p.proc.) odnotowano wśród osób z wykształceniem gimnazjalnym i niższym.

W stosunku do II kwartału 2012 r. największy wzrost stopy bezrobocia odnotowano wśród osób posiadających wykształcenie policealne i średnie zawodowe oraz wyższe (odpowiednio o 0,6 p.proc. wobec 0,5 p.proc.). Wśród osób z wykształceniem gimnazjalnym i niższym oraz zasadniczym zawodowym wskaźnik ten zmniejszył się (odpowiednio o 1,7 p.proc. wobec 0,8 p.proc.). Dla grupy osób posiadających wykształcenie średnie ogólnokształcące wskaźnik ten praktycznie się nie zmienił (wzrost o 0,1 p.proc.).

**Tabl. 15. Stopa bezrobocia według poziomu wykształcenia**

Poziom	2011	2012			
	III kw.	II kw.	III kw.	+/- w porównaniu z	
	w %			III kw. 2011	II kw. 2012
<b>Ogółem</b>	<b>9,3</b>	<b>9,9</b>	<b>9,9</b>	<b>0,6</b>	<b>0,0</b>
Wyższe	5,4	5,4	5,9	0,5	0,5
Policealne i średnie zawodowe	8,5	8,4	9,0	0,5	0,6
Średnie ogólnokształcące	13,5	13,4	13,5	0,0	0,1
Zasadnicze zawodowe	10,3	11,9	11,1	0,8	-0,8
Gimnazjalne i niższe	16,6	19,8	18,1	1,5	-1,7

### 3.4. Bezrobocie absolwentów

W analizowanym kwartale kryteria pozostawania bezrobotnym spełniało 183 tys. absolwentów różnego rodzaju szkół. Stopa bezrobocia wśród absolwentów wyniosła 31,8% i zwiększyła się w skali roku, jak i w ujęciu kwartalnym (odpowiednio o 1,8 p.proc. wobec 4,5 p.proc.).

Stopa bezrobocia absolwentów mieszkających na wsi wyniosła 35,6% wobec 28,8% dla absolwentów mieszkających w mieście (przed rokiem odpowiednio 28,7% i 31,0%, a w poprzednim kwartale 32,8% wobec 23,3%).

W III kwartale 2012 r. najmniejsze natężenie bezrobocia było wśród absolwentów szkół wyższych – 23,4%, a największe wystąpiło wśród absolwentów zasadniczych szkół zawodowych (45,6%). W ujęciu kwartalnym stopa bezrobocia absolwentów zwiększyła się prawie we wszystkich grupach ludności wyodrębnionych ze względu na poziom wykształcenia. Największy wzrost tego wskaźnika odnotowano wśród osób, które ukończyły szkołę wyższą – o 6,3 p.proc. Spadek (o 0,3 p.proc.) wystąpił tylko wśród osób posiadających wykształcenie średnie ogólnokształcące.

**Tabl. 16. Stopa bezrobocia absolwentów według poziomu wykształcenia**

Poziom wykształcenia	2011	2012			
	III kw.	II kw.	III kw.	+/- w porównaniu z	
	w %			III kw. 2011	II kw. 2012
<b>Ogółem</b>	<b>30,0</b>	<b>27,3</b>	<b>31,8</b>	<b>1,8</b>	<b>4,5</b>
Wyższe	22,8	17,1	23,4	0,6	6,3
Policealne i średnie zawodowe	37,0	38,4	39,9	2,9	1,5
Średnie ogólnokształcące	33,3	43,9	43,6	10,3	-0,3
Zasadnicze zawodowe	43,9	45,0	45,6	1,7	0,6

### 3.5. Źródła bezrobocia

W omawianym kwartale główną przyczyną zaprzestania pracy przez osoby bezrobotne uprzednio pracujące<sup>1</sup> było wygaśnięcie umowy na czas określony. Powód ten wskazało 35,0% tej populacji (przed rokiem – 34,6%, w poprzednim kwartale – 37,0%). Odsetek osób bezrobotnych wskutek likwidacji zakładu pracy lub stanowiska pracy wyniósł 33,9% i wzrósł w ujęciu rocznym, jak i kwartalnym (odpowiednio o 1,2 p.proc. wobec 0,3 p.proc.).

Udział osób bezrobotnych uprzednio pracujących w sektorze prywatnym zwiększył się w stosunku do III kwartału 2011 r. (o 1,6 p.proc.), natomiast w porównaniu z II kwartałem 2012 r. zmniejszył się (o 1,7 p.proc.).

W III kwartale 2012 r. udział bezrobotnych, których ostatnie miejsce pracy znajdowało się w sektorze usługowym wyniósł 56,7% wszystkich bezrobotnych uprzednio pracujących. Odsetek bezrobotnych uprzednio pracujących w sektorze przemysłowym wyniósł 40,0%, a w sektorze rolniczym 3,3%.

### 3.6. Bezrobocie długotrwałe

Osoby bezrobotne w III kwartale 2012 r. poszukiwały pracy przeciętnie od ponad 11 miesięcy. Najdłużej, bo od blisko 13 miesięcy, pracy poszukiwały osoby w wieku produkcyjnym niemobilnym. Bezrobotni z wykształceniem gimnazjalnym i niższym poszukiwali pracy od ponad 13 miesięcy, zaś najkrócej – osoby posiadające wykształcenie wyższe (od ponad 9 miesięcy).

W analizowanym kwartale liczba bezrobotnych długotrwałe poszukujących pracy wyniosła 590 tys. osób. Udział tej grupy w ogólnej liczbie bezrobotnych wyniósł 34,3% (więcej o 2,7 p.proc. w skali roku, natomiast mniej o 0,9 p. proc. w ujęciu kwartalnym). W omawianym kwartale w populacji bezrobotnych kobiet udział długotrwałe bezrobotnych wyniósł 34,6%, a wśród mężczyzn 34,1%. Zjawisko długotrwałego bezrobocia w nieco mniejszym stopniu dotyczyło mieszkańców miast niż wsi (33,9% wobec 35,2%).

**Tabl. 17. Udział długotrwałe bezrobotnych w ogólnej liczbie bezrobotnych w danej grupie**

Wyszczególnienie	2011	2012			
	III kw.	II kw.	III kw.	+/- w porównaniu z	
	w %			III kw. 2011	II kw. 2012
<b>Ogółem</b>	<b>31,6</b>	<b>35,2</b>	<b>34,3</b>	<b>2,7</b>	<b>-0,9</b>
mężczyźni	31,5	34,5	34,1	2,6	-0,4
kobiety	31,5	35,9	34,6	3,1	-1,3
Miasta	30,6	35,9	33,9	3,3	-2,0
Wieś	33,3	34,2	35,2	1,9	1,0

## 4. BIERNI ZAWODOWO

W III kwartale 2012 r. zbiorowość biernych zawodowo liczyła 13599 tys. osób i stanowiła 43,8% ogółu ludności w wieku 15 lat i więcej. Liczba osób biernych zawodowo zmniejszyła się zarówno w skali roku (o 96 tys., tj. o 0,7%), jak i w ujęciu kwartalnym (o 113 tys., tj. o 0,8%).

Wśród osób biernych zawodowo przeważały kobiety (8356 tys. osób, tj. 61,4% ogółu biernych zawodowo), w tym 40,8% było w wieku produkcyjnym (18–59 lat). W większości kobiety bierne zawodowo posiadały wykształcenie gimnazjalne i niższe 39,4%, policealne i średnie zawodowe miało 18,3%, a zasadnicze zawodowe 18,1%.

Rys. 2. Struktura mężczyzn i kobiet biernych zawodowo wg poziomu wykształcenia w III kw. 2012 r.

<sup>1</sup> Nie uwzględnia się tu osób, których przerwa w pracy wyniosła 8 lat lub dłużej.

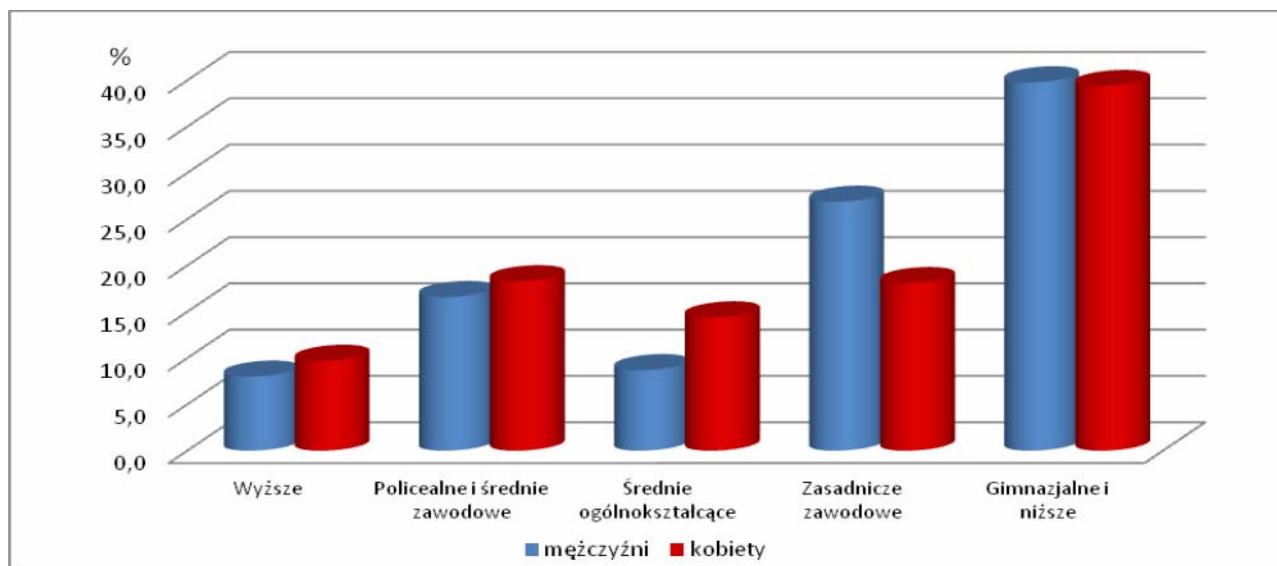

Bierni zawodowo mężczyźni (5243 tys. osób) stanowili 38,6% ogółu osób biernych zawodowo, z czego 52,5% było w wieku produkcyjnym (18-64 lata). Mężczyźni bierni zawodowo w większości legitymowali się wykształceniem gimnazjalnym i niższym oraz zasadniczym zawodowym (odpowiednio: 39,8% i 26,9%).

W wieku produkcyjnym znajdowało się 45,3% osób biernych zawodowo. Podobnie jak przed rokiem główną przyczyną bierności (26,4% osób z tej grupy) była nauka i uzupełnianie kwalifikacji (27,5% mężczyzn i 25,6% kobiet) – o 0,7 p.proc. więcej niż odnotowano przed rokiem. Chorobę lub niesprawność jako przyczynę bierności zawodowej wskazało 23,3% osób (31,4% mężczyzn, 16,6% kobiet) – o 0,3 p.proc. więcej niż w analizowanym okresie ubiegłego roku. Obowiązki rodzinne związane z prowadzeniem domu jako powód rezygnacji z pracy wskazało 23,2% osób biernych zawodowo (6,4% mężczyzn i 36,7% kobiet) – o 0,2 p.proc. więcej niż przed rokiem. Emerytura była powodem niewykonywania i nieposzukiwania pracy dla 15,2% osób (23,4% mężczyzn i 8,6% kobiet) i w stosunku do III kwartału 2011 r. udział ten zmniejszył się (o 1,7 p.proc.).

Rys. 3. Najczęściej występujące przyczyny bierności zawodowej mężczyzn i kobiet w wieku produkcyjnym w III kw. 2012 r.

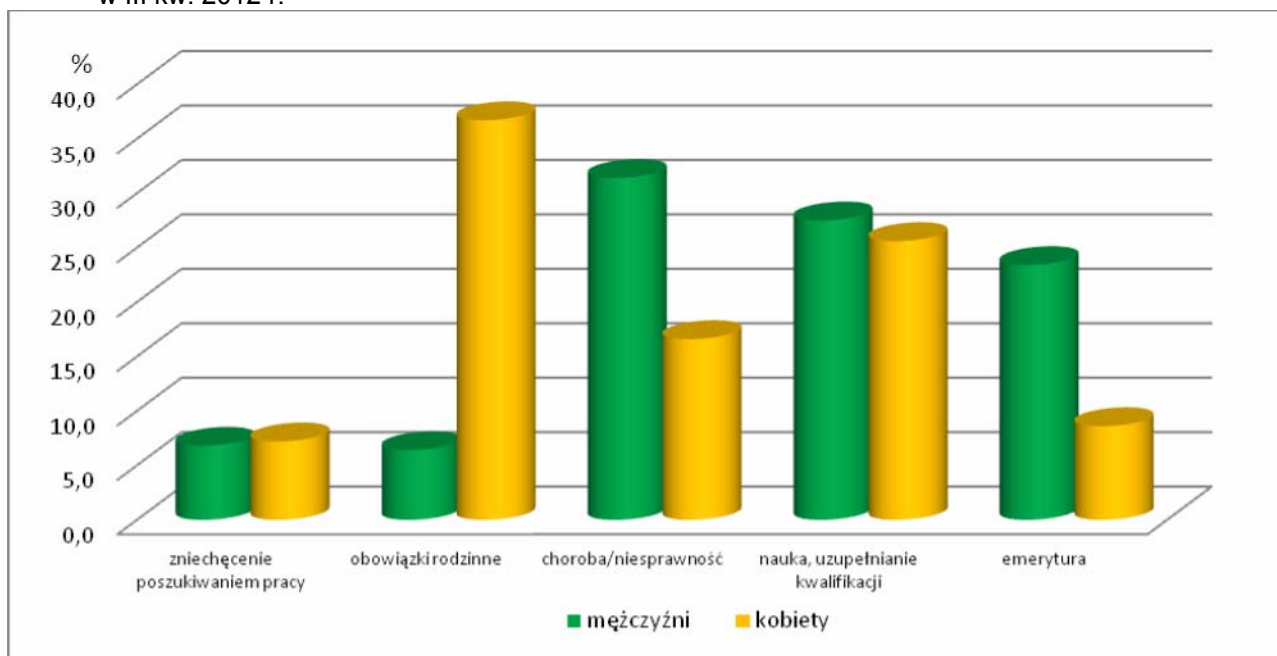

Odsetek osób zniechęconych bezskutecznością poszukiwania pracy w omawianym kwartale wyniósł 7,1%, (6,8% dla mężczyzn i 7,2% dla kobiet) i zwiększył się w stosunku do analogicznego okresu ubiegłego roku, jak i w stosunku do poprzedniego kwartału (odpowiednio o 0,8 p.proc wobec 0,2 p.proc).

## **Situation on the labour market in the third quarter of 2012 - conclusion**

**Results of the Labour Force Survey (LFS) carried out in the third quarter of 2012 indicate that compared with the third quarter of 2011:**

- the number of economically active persons increased by 128 thousand, i.e. by 0,7%, due to both: a growth in the number of the employed (by 25 thousand, i.e. by 0,2%), as well as an increase in the number of the unemployed (by 104 thousand, i.e. by 6,4%),
- employment rate stayed at the similar level (an increase by 0,1 percentage point), while unemployment rate increased by 0,6 percentage point,
- the number of employees with employment contract for limited duration decreased by 43 thousand (i.e. by 1,3%),
- the number of persons looking for another job decreased by 35 thousand, i.e. by 7,9 percentage points; still for more than a half of them the reason for searching stays willingness to improve their financial conditions,
- the share of economically inactive persons for whom the reasons for inactivity was education and improving qualifications or retirement decreased; almost half of the economically inactive population still comprise persons at the working age, while the most often reasons for inactivity in this group still constitute: education and improving qualifications, illness or disability, family responsibilities and retirement.

**Compared with the second quarter of 2012,** a growth by 0,7% was observed in the number of employed. The number of the unemployed increased by 0,3%, while the population of the economically inactive decreased by 0,8%.

# TABLICE PRZEGLĄDOWE *REVIEW TABLES*

TABL. 1. AKTYWNOŚĆ EKONOMICZNA LUDNOŚCI W WIEKU 15 LAT I WIĘCEJ WEDŁUG PŁCI I MIEJSCA ZAMIESZKANIA W LATACH 1992—2012  
*ECONOMIC ACTIVITY OF THE POPULATION AGED 15 AND MORE BY SEX AND PLACE OF RESIDENCE IN THE YEARS 1992—2012*

WYSZCZEGÓLNIENIE SPECIFICATION	Ogółem Total	Aktywni zawodowo Economically active population					Bierni zawo- dowo Economically inactive persons	Współ- czynnik aktyw- ności zawodo- wej Activity rate	Wskaż- nik za- trud- nienia Employ- ment rate	Stopa bezro- bocia Unemploy- ment rate
		razem total	pracujący employed persons		bezro- botni unem- ployed persons					
			w wymiarze czasu pracy working							
			razem total	pełnym full-time		nie- pełnym part-time				
w tysiącach in thousands							w % in %			
OGÓŁEM TOTAL										
1992 maj May	28391	17438	15184	13462	1722	2254	10953	61,4	53,5	12,9
sierpień August	28391	17656	15219	13529	1690	2437	10734	62,2	53,6	13,8
listopad November	28391	17529	15135	13515	1620	2394	10862	61,7	53,3	13,7
1993 luty February	28391	17308	14841	13209	1632	2467	11083	61,0	52,3	14,3
maj May	28471	17191	14820	13189	1631	2371	11280	60,4	52,1	13,8
sierpień August	28572	17417	15143	13584	1560	2274	11154	61,0	53,0	13,1
listopad November	28380	17367	14772	13195	1577	2595	11013	61,2	52,1	14,9
1994 luty February	28006	17066	14347	12787	1560	2719	10940	60,9	51,2	15,9
maj May	28146	17039	14648	13062	1586	2391	11107	60,5	52,0	14,0
sierpień August	28839	17299	14890	13337	1553	2409	11540	60,0	51,6	13,9
listopad November	28903	17122	14747	13256	1491	2375	11781	59,2	51,0	13,9
1995 luty February	28999	16930	14438	12891	1547	2491	12070	58,4	49,8	14,7
maj May	28965	17046	14890	13339	1551	2156	11919	58,9	51,4	12,6
sierpień August	29110	17292	15065	13462	1602	2227	11818	59,4	51,8	12,9
listopad November	29106	17004	14771	13218	1553	2233	12102	58,4	50,7	13,1
1996 luty February	29204	16830	14481	12973	1508	2349	12374	57,6	49,6	14,0
maj May	29253	17023	14920	13352	1568	2103	12230	58,2	51,0	12,4
sierpień August	29406	17388	15370	13741	1629	2018	12018	59,1	52,3	11,6
listopad November	29486	17064	15103	13490	1613	1961	12422	57,9	51,2	11,5
1997 luty February	29495	16954	14779	13086	1692	2176	12540	57,5	50,1	12,8
maj May	29563	17060	15133	13514	1619	1927	12503	57,7	51,2	11,3
sierpień August	29727	17333	15480	13934	1545	1853	12394	58,3	52,1	10,7
listopad November	29727	17052	15315	13775	1540	1737	12675	57,4	51,5	10,2
1998 luty February	29806	17012	15115	13494	1621	1896	12795	57,1	50,7	11,1
maj May	29888	17117	15364	13764	1600	1753	12771	57,3	51,4	10,2
sierpień August	30063	17395	15608	14041	1567	1786	12669	57,9	51,9	10,3
listopad November	30061	17162	15335	13743	1591	1827	12899	57,1	51,0	10,6
1999 luty February	30137	17082	14941	13316	1624	2141	13055	56,7	49,6	12,5
IV kwartał IV quarter	30388	17214	14573	13048	1525	2641	13174	56,6	48,0	15,3
2000 I kwartał I quarter	30487	17198	14319	12776	1543	2880	13289	56,4	47,0	16,7
II kwartał II quarter	30535	17343	14518	12912	1605	2825	13193	56,8	47,5	16,3
III kwartał III quarter	30694	17402	14727	13197	1530	2675	13293	56,7	48,0	15,4
IV kwartał IV quarter	30671	17300	14540	12916	1624	2760	13372	56,4	47,4	16,0
2001 I kwartał I quarter	30751	17306	14148	12765	1383	3158	13445	56,3	46,0	18,2
II kwartał II quarter	30795	17460	14252	12799	1453	3208	13335	56,7	46,3	18,4
III kwartał III quarter	30931	17510	14383	12900	1483	3127	13421	56,6	46,5	17,9
IV kwartał IV quarter	30893	17229	14043	12531	1512	3186	13664	55,8	45,5	18,5
2002 I kwartał I quarter	30970	17178	13697	12183	1514	3480	13793	55,5	44,2	20,3
II kwartał II quarter	31017	17253	13821	12348	1472	3432	13764	55,6	44,6	19,9
III kwartał III quarter	31155	17325	13888	12406	1482	3436	13830	55,6	44,6	19,8
IV kwartał IV quarter	31109	17097	13722	12255	1467	3375	14012	55,0	44,1	19,7

TABL. 1. AKTYWNOŚĆ EKONOMICZNA LUDNOŚCI W WIEKU 15 LAT I WIĘCEJ WEDŁUG PŁCI I MIEJSCA ZAMIESZKANIA W LATACH 1992—2012 (cd.)  
 ECONOMIC ACTIVITY OF THE POPULATION AGED 15 AND MORE BY SEX AND PLACE OF RESIDENCE IN THE YEARS 1992—2012 (cont.)

WYSZCZEGÓLNIENIE SPECIFICATION	Ogółem Total	Aktywni zawodowo Economically active population						Bierni zawo- dowo Economi- cally inactive persons	Współ- czynnik aktyw- ności zawodo- wej Activity rate	Wskaż- nik za- trud- nienia Employ- ment rate	Stopa bezro- bocia Unemploy- ment rate		
		razem total	pracujący employed persons			bezro- botni unem- ployed persons							
			razem total	w wymiarze czasu pracy working									
				pełnym full-time	nie- pełnym part-time								
w tysiącach in thousands												w % in %	
OGÓŁEM (cd.) TOTAL (cont.)													
2003 I kwartał I quarter	31182	17102	13589	12168	1421	3513	14080	54,8	43,6	20,5			
I kwartał <sup>1)</sup> I quarter <sup>1)</sup>	30860	16801	13348	11945	1403	3453	14059	54,4	43,3	20,6			
II kwartał II quarter	31003	16945	13657	12251	1406	3288	14058	54,7	44,1	19,4			
III kwartał III quarter	30941	17044	13744	12318	1426	3300	13897	55,1	44,4	19,4			
IV kwartał IV quarter	31007	16991	13718	12243	1475	3273	14016	54,8	44,2	19,3			
przeciętne w roku annual averages	30953	16945	13617	12189	1428	3329	14007	54,7	44,0	19,6			
2004 I kwartał I quarter	31054	16974	13465	12038	1427	3509	14080	54,7	43,4	20,7			
II kwartał II quarter	31096	16907	13682	12243	1440	3225	14189	54,4	44,0	19,1			
III kwartał III quarter	31145	17080	13974	12430	1544	3106	14065	54,8	44,9	18,2			
IV kwartał IV quarter	31196	17139	14058	12492	1566	3081	14057	54,9	45,1	18,0			
przeciętne w roku annual averages	31123	17025	13795	12301	1494	3230	14098	54,7	44,3	19,0			
2005 I kwartał I quarter	31239	16966	13767	12291	1477	3199	14272	54,3	44,1	18,9			
II kwartał II quarter	31242	17019	13947	12463	1484	3072	14223	54,5	44,6	18,1			
III kwartał III quarter	31217	17376	14359	12804	1554	3017	13841	55,7	46,0	17,4			
IV kwartał IV quarter	31334	17283	14390	12819	1570	2893	14051	55,2	45,9	16,7			
przeciętne w roku annual averages	31258	17161	14116	12594	1521	3045	14097	54,9	45,2	17,7			
2006 I kwartał I quarter	31375	16800	14098	12658	1440	2701	14575	53,5	44,9	16,1			
II kwartał II quarter	31362	16825	14459	13022	1437	2365	14537	53,6	46,1	14,1			
III kwartał <sup>2)</sup> III quarter <sup>2)</sup>	31344	17141	14906	13479	1427	2235	14203	54,7	47,6	13,0			
IV kwartał IV quarter	31381	16987	14911	13519	1392	2076	14394	54,1	47,5	12,2			
przeciętne w roku annual averages	31365	16938	14594	13170	1424	2344	14427	54,0	46,5	13,8			
2007 I kwartał I quarter	31460	16734	14839	13448	1392	1894	14726	53,2	47,2	11,3			
II kwartał II quarter	31338	16754	15152	13745	1407	1602	14584	53,5	48,4	9,6			
III kwartał III quarter	31369	16964	15432	14053	1380	1531	14405	54,1	49,2	9,0			
IV kwartał IV quarter	31402	16986	15538	14100	1438	1448	14416	54,1	49,5	8,5			
przeciętne w roku annual averages	31392	16859	15241	13836	1404	1619	14533	53,7	48,5	9,6			
2008 I kwartał I quarter	31424	16876	15515	14134	1381	1361	14548	53,7	49,4	8,1			
II kwartał II quarter	31330	16885	15689	14389	1300	1196	14445	53,9	50,1	7,1			
III kwartał III quarter	31354	17123	15990	14657	1333	1132	14231	54,6	51,0	6,6			
IV kwartał IV quarter	31383	17159	16005	14649	1356	1154	14224	54,7	51,0	6,7			
przeciętne w roku annual averages	31373	17011	15800	14458	1342	1211	14362	54,2	50,4	7,1			

1) Od I kw. 2003 r. wyniki BAEL są uogólnione na podstawie bilansów ludności opracowanych przy wykorzystaniu wyników Narodowego Spisu Powszechnego z 2002 r., w związku z czym nie są w pełni porównywalne z danymi z lat poprzednich. 2) Dane za III kw. 2006 r. zostały przeliczone w związku z korektą struktury ludności według wieku na dzień 30 czerwca 2006 r. (będącej podstawą uogólnienia wyników BAEL) i różnią się od wcześniej publikowanych.

1) Since the I quarter of 2003 the results of LFS have been generalized on the basis of the balance of population compiled using the results of the Population National Census 2002, that is why data are not completely comparable to the data for the previous years. 2) The LFS data for the III quarter of 2006 have been recalculated taking into account the revision of the age structure of population as of the 30 June 2006 (which is used on the basis for generalization of the LFS results) and they are different than the previously published ones.



**TABL. 1. AKTYWNOŚĆ EKONOMICZNA LUDNOŚCI W WIEKU 15 LAT I WIĘCEJ WEDŁUG PŁCI I MIEJSCA ZAMIESZKANIA W LATACH 1992—2012 (cd.)**  
**ECONOMIC ACTIVITY OF THE POPULATION AGED 15 AND MORE BY SEX AND PLACE OF RESIDENCE IN THE YEARS 1992—2012 (cont.)**

WYSZCZEGÓLNIENIE SPECIFICATION	Ogółem Total	Aktywni zawodowo Economically active population					Bierni zawo- dowo Economically inactive persons	Współ- czynnik aktyw- ności zawodo- wej Activity rate	Wskaż- nik za- trud- nienia Employ- ment rate	Stopa bezro- bocia Unemploy- ment rate
		razem total	pracujący employed persons		bezro- botni unem- ployed persons					
			razem total	w wymiarze czasu pracy working						
				pełnym full-time		nie- pełnym part-time				
w tysiącach in thousands							w % in %			
OGÓŁEM (dok.) TOTAL (cont.)										
2009 I kwartał I quarter	31403	17128	15714	14350	1364	1414	14275	54,5	50,0	8,3
II kwartał II quarter	31454	17202	15847	14490	1356	1355	14253	54,7	50,4	7,9
III kwartał III quarter	31479	17431	16026	14702	1324	1404	14049	55,4	50,9	8,1
IV kwartał IV quarter	31505	17357	15885	14591	1295	1471	14149	55,1	50,4	8,5
przeciętne w roku annual averages	31461	17279	15868	14533	1335	1411	14181	54,9	50,4	8,2
2010 I kwartał I quarter	31521	17413	15574	14247	1327	1839	14108	55,2	49,4	10,6
II kwartał II quarter	31708	17676	15994	14642	1352	1682	14032	55,7	50,4	9,5
III kwartał III quarter	31725	17827	16199	14883	1316	1627	13898	56,2	51,1	9,1
IV kwartał IV quarter	31741	17724	16075	14744	1331	1649	14016	55,8	50,6	9,3
przeciętne w roku annual averages	31674	17660	15961	14629	1331	1699	14014	55,8	50,4	9,6
2011 I kwartał I quarter	31750	17646	15875	14570	1305	1771	14103	55,6	50,0	10,0
II kwartał II quarter	31853	17853	16163	14879	1284	1690	14000	56,0	50,7	9,5
III kwartał III quarter	31867	17963	16284	15028	1255	1679	13904	56,4	51,1	9,3
IV kwartał IV quarter	31884	17951	16201	14897	1303	1750	13934	56,3	50,8	9,7
przeciętne w roku annual averages	31838	17853	16131	14844	1287	1723	13985	56,1	50,7	9,7
2012 I kwartał I quarter	31891	17864	15981	14686	1294	1883	14027	56,0	50,1	10,5
II kwartał II quarter	31891	17992	16204	14923	1281	1788	13899	56,4	50,8	9,9
Dane uogólnione w oparciu o NSP 2011 Data generalized on the basis of the Population and Housing Census 2011										
2010 <sup>3)</sup> I kwartał I quarter	30933	16975	15177	13877	1300	1798	13957	54,9	49,1	10,6
II kwartał II quarter	30947	17108	15479	14161	1317	1630	13838	55,3	50,0	9,5
III kwartał III quarter	30963	17257	15681	14397	1283	1576	13706	55,7	50,6	9,1
IV kwartał IV quarter	30979	17153	15557	14260	1297	1597	13826	55,4	50,2	9,3
przeciętne w roku annual averages	30955	17123	15473	14174	1299	1650	13832	55,3	50,0	9,6
2011 <sup>3)</sup> I kwartał I quarter	30988	17073	15359	14088	1271	1714	13915	55,1	49,6	10,0
II kwartał II quarter	30993	17204	15580	14331	1249	1624	13788	55,5	50,3	9,4
III kwartał III quarter	31007	17312	15697	14477	1220	1614	13695	55,8	50,6	9,3
IV kwartał IV quarter	31024	17295	15613	14348	1265	1682	13729	55,7	50,3	9,7
przeciętne w roku annual averages	31003	17221	15562	14311	1251	1659	13782	55,5	50,2	9,6
2012 <sup>3)</sup> I kwartał I quarter	31031	17206	15398	14141	1257	1809	13825	55,4	49,6	10,5
II kwartał II quarter	31032	17320	15607	14363	1244	1713	13712	55,8	50,3	9,9
III kwartał III quarter	31039	17440	15722	14516	1206	1718	13599	56,2	50,7	9,9

3) Od III kw. 2012 r. do uogólniania wyników badania na populację generalną zastosowano dane o ludności Polski w wieku 15 lat i więcej, pochodzące z bilansów opracowanych na podstawie wyników NSP 2011. Ponadto nastąpiły zmiany metodologiczne, poza zakresem badania, pozostają osoby przebywające poza gospodarstwem domowym 12 miesięcy lub więcej — do II kw. 2012 r. było to powyżej 3 miesięcy. Dane za okres od I kw. 2010 r. do II kw. 2012 roku zostały przeliczone zgodnie z nową metodologią i nową podstawą uogólniania wyników. W związku z wprowadzonymi zmianami wyniki BAEL nie są w pełni porównywalne z wynikami badań z lat poprzedzających 2010 rok.

3) Since the third quarter of 2012, generalization of the survey results into the general population has been done with the use of the data on the population of Poland aged 15 years and more coming from the balances compiled on the basis of the results of the Population and Housing Census 2011. In addition, some methodological changes were introduced; from the survey range are excluded persons staying outside the household for 12 months and longer — until the second quarter of 2012 it was longer than 3 months. The data for the period between the first quarter of 2010 and the second quarter 2012 have been recalculated in accordance with the new methodology and new base of the generalization of results. Due to the introduced changes, the LFS results are not fully comparable with the results of the surveys carried out in the years prior to 2010.

TABL. 1. AKTYWNOŚĆ EKONOMICZNA LUDNOŚCI W WIEKU 15 LAT I WIĘCEJ WEDŁUG PŁCI I MIEJSCA ZAMIESZKANIA W LATACH 1992—2012 (cd.)  
 ECONOMIC ACTIVITY OF THE POPULATION AGED 15 AND MORE BY SEX AND PLACE OF RESIDENCE IN THE YEARS 1992—2012 (cont.)

WYSZCZEGÓLNIENIE SPECIFICATION	Ogółem Total	Aktywni zawodowo Economically active population						Bierni zawo- dowo Economically inactive persons	Współ- czynnik aktyw- ności zawodo- wej Activity rate	Wskaź- nik za- trud- nienia Employ- ment rate	Stopa bezro- bocia Unemploy- ment rate
		razem total	pracujący employed persons			bezro- botni unem- ployed persons					
			razem total	w wymiarze czasu pracy working							
				pełnym full-time	nie- pełnym part-time						
w tysiącach in thousands								w % in %			
Mężczyźni Males											
1992 maj May	13535	9467	8341	7517	823	1126	4068	69,9	61,6	11,9	
sierpień August	13535	9550	8359	7587	772	1191	3985	70,6	61,8	12,5	
listopad November	13535	9481	8308	7566	742	1172	4054	70,0	61,4	12,4	
1993 luty February	13535	9362	8137	7359	778	1225	4173	69,2	60,1	13,1	
maj May	13519	9247	8101	7380	720	1147	4272	68,4	59,9	12,4	
sierpień August	13567	9421	8337	7639	698	1084	4146	69,4	61,5	11,5	
listopad November	13465	9369	8093	7371	723	1276	4096	69,6	60,1	13,6	
1994 luty February	13279	9173	7794	7095	699	1379	4106	69,1	58,7	15,0	
maj May	13349	9182	8010	7310	700	1172	4167	68,8	60,0	12,8	
sierpień August	13695	9285	8142	7494	648	1143	4410	67,8	59,5	12,3	
listopad November	13730	9205	8070	7437	633	1135	4525	67,0	58,8	12,3	
1995 luty February	13777	9172	7926	7244	682	1246	4606	66,6	57,5	13,6	
maj May	13758	9195	8137	7464	673	1058	4562	66,8	59,1	11,5	
sierpień August	13830	9291	8229	7549	679	1062	4538	67,2	59,5	11,4	
listopad November	13826	9199	8089	7423	666	1110	4626	66,5	58,5	12,1	
1996 luty February	13875	9144	7920	7269	652	1224	4731	65,9	57,1	13,4	
maj May	13901	9179	8170	7488	682	1009	4722	66,0	58,8	11,0	
sierpień August	13978	9351	8434	7742	692	917	4627	66,9	60,3	9,8	
listopad November	14024	9239	8328	7651	677	911	4785	65,9	59,4	9,9	
1997 luty February	14025	9208	8151	7397	754	1058	4816	65,7	58,1	11,5	
maj May	14060	9275	8391	7670	721	884	4786	66,0	59,7	9,5	
sierpień August	14142	9394	8583	7912	671	811	4748	66,4	60,7	8,6	
listopad November	14142	9264	8462	7792	670	802	4878	65,5	59,8	8,7	
1998 luty February	14181	9256	8322	7632	690	933	4926	65,3	58,7	10,1	
maj May	14222	9292	8492	7778	714	800	4930	65,3	59,7	8,6	
sierpień August	14308	9429	8632	7959	673	798	4878	65,9	60,3	8,5	
listopad November	14306	9283	8421	7737	683	863	5023	64,9	58,9	9,3	
1999 luty February	14344	9251	8165	7465	699	1086	5093	64,5	56,9	11,7	
IV kwartał IV quarter	14478	9307	8100	7415	685	1208	5170	64,3	55,9	13,0	
2000 I kwartał I quarter	14526	9257	7847	7158	689	1410	5269	63,7	54,0	15,2	
II kwartał II quarter	14551	9334	7975	7255	720	1359	5218	64,1	54,8	14,6	
III kwartał III quarter	14630	9405	8127	7466	662	1278	5225	64,3	55,6	13,6	
IV kwartał IV quarter	14619	9397	8066	7361	705	1331	5222	64,3	55,2	14,2	
2001 I kwartał I quarter	14658	9383	7791	7177	614	1592	5275	64,0	53,2	17,0	
II kwartał II quarter	14678	9371	7782	7141	641	1589	5307	63,8	53,0	17,0	
III kwartał III quarter	14742	9424	7887	7239	648	1537	5318	63,9	53,5	16,3	
IV kwartał IV quarter	14721	9340	7728	7049	679	1613	5381	63,4	52,5	17,3	
2002 I kwartał I quarter	14759	9292	7467	6812	656	1825	5467	63,0	50,6	19,6	
II kwartał II quarter	14783	9302	7514	6888	626	1788	5480	62,9	50,8	19,2	
III kwartał III quarter	14850	9354	7619	6971	648	1736	5495	63,0	51,3	18,6	
IV kwartał IV quarter	14827	9284	7517	6873	645	1766	5544	62,6	50,7	19,0	

TABL. 1. AKTYWNOŚĆ EKONOMICZNA LUDNOŚCI W WIEKU 15 LAT I WIĘCEJ WEDŁUG PŁCI I MIEJSCA ZAMIESZKANIA W LATACH 1992—2012 (cd.)  
 ECONOMIC ACTIVITY OF THE POPULATION AGED 15 AND MORE BY SEX AND PLACE OF RESIDENCE IN THE YEARS 1992—2012 (cont.)

WYSZCZEGÓLNIENIE SPECIFICATION	Ogółem Total	Aktywni zawodowo Economically active population						Bierni zawo- dowo Economically inactive persons	Współ- czynnik aktyw- ności zawodo- wej Activity rate	Wskaź- nik za- trud- nienia Employ- ment rate	Stopa bezro- bocia Unemploy- ment rate		
		razem total	pracujący employed persons			bezro- botni unem- ployed persons							
			razem total	w wymiarze czasu pracy working									
				pełnym full-time	nie- pełnym part-time								
w tysiącach in thousands												w % in %	
Mężczyźni (cd.) Males (cont.)													
2003 I kwartał I quarter	14861	9262	7392	6760	632	1870	5598	62,3	49,7	20,2			
I kwartał <sup>1)</sup> I quarter <sup>1)</sup>	14703	9100	7256	6631	625	1844	5603	61,9	49,4	20,3			
II kwartał II quarter	14776	9153	7419	6833	586	1734	5623	61,9	50,2	18,9			
III kwartał III quarter	14741	9224	7532	6931	601	1691	5518	62,6	51,1	18,3			
IV kwartał IV quarter	14773	9215	7520	6892	628	1695	5558	62,4	50,9	18,4			
przeciętne w roku annual averages	14748	9173	7432	6822	610	1741	5575	62,2	50,4	19,0			
2004 I kwartał I quarter	14795	9207	7351	6746	605	1856	5588	62,2	49,7	20,2			
II kwartał II quarter	14815	9194	7494	6886	608	1700	5622	62,1	50,6	18,5			
III kwartał III quarter	14846	9259	7648	7029	619	1610	5588	62,4	51,5	17,4			
IV kwartał IV quarter	14870	9323	7768	7112	656	1555	5547	62,7	52,2	16,7			
przeciętne w roku annual averages	14832	9246	7565	6943	622	1680	5586	62,3	51,0	18,2			
2005 I kwartał I quarter	14889	9301	7638	6998	641	1663	5588	62,5	51,3	17,9			
II kwartał II quarter	14897	9302	7706	7110	596	1596	5595	62,4	51,7	17,2			
III kwartał III quarter	14882	9442	7937	7339	599	1504	5440	63,4	53,3	15,9			
IV kwartał IV quarter	14939	9403	7955	7300	655	1448	5536	62,9	53,2	15,4			
przeciętne w roku annual averages	14902	9362	7809	7187	623	1553	5540	62,8	52,4	16,6			
2006 I kwartał I quarter	14957	9212	7783	7191	592	1429	5746	61,6	52,0	15,5			
II kwartał II quarter	14934	9238	8000	7436	564	1238	5696	61,9	53,6	13,4			
III kwartał <sup>2)</sup> III quarter <sup>2)</sup>	14921	9374	8252	7664	588	1122	5548	62,8	55,3	12,0			
IV kwartał IV quarter	14938	9308	8288	7730	557	1021	5629	62,3	55,5	11,0			
przeciętne w roku annual averages	14938	9283	8081	7505	575	1202	5655	62,1	54,1	13,0			
2007 I kwartał I quarter	14975	9211	8225	7674	551	986	5764	61,5	54,9	10,7			
II kwartał II quarter	14874	9202	8360	7794	566	842	5671	61,9	56,2	9,2			
III kwartał III quarter	14886	9248	8474	7936	538	774	5639	62,1	56,9	8,4			
IV kwartał IV quarter	14901	9273	8553	8006	547	720	5628	62,2	57,4	7,8			
przeciętne w roku annual averages	14909	9234	8403	7852	551	831	5675	61,9	56,4	9,0			
2008 I kwartał I quarter	14909	9268	8567	8042	525	701	5641	62,2	57,5	7,6			
II kwartał II quarter	14840	9271	8665	8135	530	606	5569	62,5	58,4	6,5			
III kwartał III quarter	14851	9356	8826	8320	506	530	5494	63,0	59,4	5,7			
IV kwartał IV quarter	14863	9372	8813	8325	488	559	5491	63,1	59,3	6,0			
przeciętne w roku annual averages	14866	9317	8718	8205	512	599	5549	62,7	58,6	6,4			

1) Od I kw. 2003 r. wyniki BAEL są uogólnione na podstawie bilansów ludności opracowanych przy wykorzystaniu wyników Narodowego Spisu Powszechnego z 2002 r., w związku z czym nie są w pełni porównywalne z danymi z lat poprzednich. 2) Dane za III kw. 2006 r. zostały przeliczone w związku z korektą struktury ludności według wieku na dzień 30 czerwca 2006 r. (będącej podstawą uogólnienia wyników BAEL) i różnią się od wcześniej publikowanych.

1) Since the I quarter of 2003 the results of LFS have been generalized on the basis of the balance of population compiled using the results of the Population National Census 2002, that is why data are not completely comparable to the data for the previous years. 2) The LFS data for the III quarter of 2006 have been recalculated taking into account the revision of the age structure of population as of the 30 June 2006 (which is used on the basis for generalization of the LFS results) and they are different than the previously published ones.

**TABL. 1. AKTYWNOŚĆ EKONOMICZNA LUDNOŚCI W WIEKU 15 LAT I WIĘCEJ WEDŁUG PŁCI I MIEJSCA ZAMIESZKANIA W LATACH 1992—2012 (cd.)**  
**ECONOMIC ACTIVITY OF THE POPULATION AGED 15 AND MORE BY SEX AND PLACE OF RESIDENCE IN THE YEARS 1992—2012 (cont.)**

WYSZCZEGÓLNIENIE SPECIFICATION	Ogółem Total	Aktywni zawodowo Economically active population					Bierni zawo- dowo Economically inactive persons	Współ- czynnik aktyw- ności zawodo- wej Activity rate	Wskaż- nik za- trud- nienia Employ- ment rate	Stopa bezro- bocia Unemploy- ment rate
		razem total	pracujący employed persons		bezro- botni unem- ployed persons					
			razem total	w wymiarze czasu pracy working						
				pełnym full-time		nie- pełnym part-time				
		w tysiącach in thousands						w % in %		
Mężczyźni (dok.) Males (cont.)										
2009 I kwartał I quarter	14872	9360	8636	8107	530	724	5512	62,9	58,1	7,7
II kwartał II quarter	14910	9418	8714	8206	508	705	5492	63,2	58,4	7,5
III kwartał III quarter	14921	9564	8836	8336	499	728	5357	64,1	59,2	7,6
IV kwartał IV quarter	14933	9479	8701	8210	491	778	5454	63,5	58,3	8,2
przeciętne w roku annual averages	14909	9455	8722	8215	507	734	5454	63,4	58,5	7,8
2010 I kwartał I quarter	14940	9484	8490	7992	499	994	5456	63,5	56,8	10,5
II kwartał II quarter	15080	9645	8753	8242	512	892	5434	64,0	58,0	9,2
III kwartał III quarter	15087	9739	8898	8400	498	841	5348	64,6	59,0	8,6
IV kwartał IV quarter	15094	9703	8844	8346	498	858	5391	64,3	58,6	8,8
przeciętne w roku annual averages	15050	9643	8747	8245	502	896	5407	64,1	58,1	9,3
2011 I kwartał I quarter	15097	9644	8685	8199	486	959	5453	63,9	57,5	9,9
II kwartał II quarter	15165	9785	8910	8420	490	875	5380	64,5	58,8	8,9
III kwartał III quarter	15171	9844	9027	8552	475	817	5327	64,9	59,5	8,3
IV kwartał IV quarter	15178	9813	8946	8456	490	867	5365	64,7	58,9	8,8
przeciętne w roku annual averages	15153	9771	8892	8407	485	879	5381	64,5	58,7	9,0
2012 I kwartał I quarter	15181	9752	8765	8298	466	987	5429	64,2	57,7	10,1
II kwartał II quarter	15181	9833	8925	8468	457	908	5348	64,8	58,8	9,2
Dane uogólnione w oparciu o NSP 2011 Data generalized on the basis of the Population and Housing Census 2011										
2010 <sup>3)</sup> I kwartał I quarter	14812	9366	8379	7882	497	987	5447	63,2	56,6	10,5
II kwartał II quarter	14819	9425	8551	8046	505	874	5394	63,6	57,7	9,3
III kwartał III quarter	14827	9516	8694	8202	492	823	5310	64,2	58,6	8,6
IV kwartał IV quarter	14833	9479	8639	8147	492	839	5355	63,9	58,2	8,9
przeciętne w roku annual averages	14823	9446	8566	8069	497	881	5376	63,7	57,8	9,3
2011 <sup>3)</sup> I kwartał I quarter	14837	9420	8482	8002	480	938	5417	63,5	57,2	10,0
II kwartał II quarter	14839	9505	8655	8172	483	851	5334	64,1	58,3	9,0
III kwartał III quarter	14845	9562	8768	8301	468	794	5283	64,4	59,1	8,3
IV kwartał IV quarter	14852	9530	8688	8206	482	842	5322	64,2	58,5	8,8
przeciętne w roku annual averages	14843	9504	8648	8170	478	856	5339	64,0	58,3	9,0
2012 <sup>3)</sup> I kwartał I quarter	14855	9468	8509	8050	459	959	5387	63,7	57,3	10,1
II kwartał II quarter	14856	9543	8663	8214	450	880	5312	64,2	58,3	9,2
III kwartał III quarter	14858	9615	8750	8304	446	865	5243	64,7	58,9	9,0

3) Od III kw. 2012 r. do uogólniania wyników badania na populację generalną zastosowano dane o ludności Polski w wieku 15 lat i więcej, pochodzące z bilansów opracowanych na podstawie wyników NSP 2011. Ponadto nastąpiły zmiany metodologiczne, poza zakresem badania, pozostają osoby przebywające poza gospodarstwem domowym 12 miesięcy lub więcej — do II kw. 2012 r. było to powyżej 3 miesięcy. Dane za okres od I kw. 2010 r. do II kw. 2012 roku zostały przeliczone zgodnie z nową metodologią i nową podstawą uogólniania wyników. W związku z wprowadzonymi zmianami wyniki BAEL nie są w pełni porównywalne z wynikami badań z lat poprzedzających 2010 rok.

3) Since the third quarter of 2012, generalization of the survey results into the general population has been done with the use of the data on the population of Poland aged 15 years and more coming from the balances compiled on the basis of the results of the Population and Housing Census 2011. In addition, some methodological changes were introduced; from the survey range are excluded persons staying outside the household for 12 months and longer — until the second quarter of 2012 it was longer than 3 months. The data for the period between the first quarter of 2010 and the second quarter 2012 have been recalculated in accordance with the new methodology and new base of the generalization of results. Due to the introduced changes, the LFS results are not fully comparable with the results of the surveys carried out in the years prior to 2010.

TABL. 1. AKTYWNOŚĆ EKONOMICZNA LUDNOŚCI W WIEKU 15 LAT I WIĘCEJ WEDŁUG PŁCI I MIEJSCA ZAMIESZKANIA W LATACH 1992—2012 (cd.)  
 ECONOMIC ACTIVITY OF THE POPULATION AGED 15 AND MORE BY SEX AND PLACE OF RESIDENCE IN THE YEARS 1992—2012 (cont.)

WYSZCZEGÓLNIENIE SPECIFICATION	Ogółem Total	Aktywni zawodowo Economically active population						Bierni zawo- dowo Economi- cally inactive persons	Współ- czynnik aktyw- ności zawodo- wej Activity rate	Wskaź- nik za- trud- nienia Employ- ment rate	Stopa bezro- bocia Unemploy- ment rate
		razem total	pracujący employed persons			bezro- botni unem- ployed persons					
			razem total	w wymiarze czasu pracy working							
				pełnym full-time	nie- pełnym part-time						
w tysiącach in thousands								w % in %			
Kobiety Females											
1992 maj May	14856	7971	6844	5945	899	1127	6885	53,7	46,1	14,1	
sierpień August	14856	8106	6860	5942	918	1246	6750	54,6	46,2	15,4	
listopad November	14856	8048	6827	5949	878	1221	6808	54,2	46,0	15,2	
1993 luty February	14856	7946	6704	5850	854	1241	6910	53,5	45,1	15,6	
maj May	14952	7944	6719	5808	911	1224	7009	53,1	44,9	15,4	
sierpień August	15005	7996	6806	5944	862	1190	7009	53,3	45,4	14,9	
listopad November	14915	7998	6679	5824	855	1319	6917	53,6	44,8	16,5	
1994 luty February	14728	7894	6553	5692	861	1340	6834	53,6	44,5	17,0	
maj May	14797	7857	6639	5753	886	1219	6940	53,1	44,9	15,5	
sierpień August	15144	8014	6748	5844	904	1266	7130	52,9	44,6	15,8	
listopad November	15173	7917	6677	5819	858	1240	7256	52,2	44,0	15,7	
1995 luty February	15222	7758	6512	5647	865	1245	7464	51,0	42,8	16,0	
maj May	15207	7851	6753	5875	878	1098	7356	51,6	44,4	14,0	
sierpień August	15280	8000	6836	5913	923	1164	7280	52,4	44,7	14,6	
listopad November	15280	7804	6682	5795	887	1122	7475	51,1	43,7	14,4	
1996 luty February	15329	7686	6561	5705	856	1125	7643	50,1	42,8	14,6	
maj May	15352	7844	6750	5864	886	1094	7508	51,1	44,0	13,9	
sierpień August	15428	8037	6936	5999	937	1101	7391	52,1	45,0	13,7	
listopad November	15462	7825	6775	5839	936	1050	7637	50,6	43,8	13,4	
1997 luty February	15470	7746	6628	5690	938	1118	7724	50,1	42,8	14,4	
maj May	15502	7785	6742	5844	898	1043	7717	50,2	43,5	13,4	
sierpień August	15584	7938	6897	6023	874	1042	7646	50,9	44,3	13,1	
listopad November	15585	7788	6853	5982	871	935	7797	50,0	44,0	12,0	
1998 luty February	15625	7756	6793	5862	931	963	7869	49,6	43,5	12,4	
maj May	15666	7825	6872	5986	886	953	7841	49,9	43,9	12,2	
sierpień August	15756	7965	6976	6082	894	989	7791	50,6	44,3	12,4	
listopad November	15755	7878	6914	6006	908	964	7877	50,0	43,9	12,2	
1999 luty February	15793	7831	6776	5851	925	1055	7962	49,6	42,9	13,5	
IV kwartał IV quarter	15910	7907	6473	5633	840	1434	8003	49,7	40,7	18,1	
2000 I kwartał I quarter	15961	7941	6472	5618	854	1470	8020	49,8	40,5	18,5	
II kwartał II quarter	15984	8009	6543	5657	885	1466	7975	50,1	40,9	18,3	
III kwartał III quarter	16064	7996	6600	5732	868	1397	8067	49,8	41,1	17,5	
IV kwartał IV quarter	16052	7902	6474	5555	919	1429	8150	49,2	40,3	18,1	
2001 I kwartał I quarter	16093	7924	6357	5588	769	1566	8169	49,2	39,5	19,8	
II kwartał II quarter	16117	8089	6470	5658	812	1619	8027	50,2	40,1	20,0	
III kwartał III quarter	16190	8086	6496	5661	835	1590	8104	49,9	40,1	19,7	
IV kwartał IV quarter	16172	7889	6315	5482	833	1574	8283	48,8	39,0	20,0	
2002 I kwartał I quarter	16211	7885	6230	5371	859	1655	8326	48,6	38,4	21,0	
II kwartał II quarter	16235	7951	6307	5461	846	1644	8284	49,0	38,8	20,7	
III kwartał III quarter	16305	7970	6269	5435	834	1701	8335	48,9	38,4	21,3	
IV kwartał IV quarter	16282	7814	6205	5383	822	1608	8468	48,0	38,1	20,6	

TABL. 1. AKTYWNOŚĆ EKONOMICZNA LUDNOŚCI W WIEKU 15 LAT I WIĘCEJ WEDŁUG PŁCI I MIEJSCA ZAMIESZKANIA W LATACH 1992—2012 (cd.)  
 ECONOMIC ACTIVITY OF THE POPULATION AGED 15 AND MORE BY SEX AND PLACE OF RESIDENCE IN THE YEARS 1992—2012 (cont.)

WYSZCZEGÓLNIENIE SPECIFICATION	Ogółem Total	Aktywni zawodowo Economically active population						Bierni zawo- dowo Economically inactive persons	Współ- czynnik aktyw- ności zawodo- wej Activity rate	Wskaź- nik za- trud- nienia Employ- ment rate	Stopa bezro- bocia Unemploy- ment rate
		razem total	pracujący employed persons			bezro- botni unem- ployed persons					
			razem total	w wymiarze czasu pracy working							
				pełnym full-time	nie- pełnym part-time						
w tysiącach in thousands								w % in %			
Kobiety (cd.) Females (cont.)											
2003 I kwartał I quarter	16321	7840	6197	5408	789	1643	8482	48,0	38,0	21,0	
I kwartał <sup>1)</sup> I quarter <sup>1)</sup>	16157	7702	6092	5315	778	1609	8456	47,7	37,7	20,9	
II kwartał II quarter	16227	7792	6238	5418	820	1554	8435	48,0	38,4	19,9	
III kwartał III quarter	16200	7821	6212	5386	825	1609	8379	48,3	38,3	20,6	
IV kwartał IV quarter	16234	7776	6198	5351	847	1578	8458	47,9	38,2	20,3	
przeciętne w roku annual averages	16205	7773	6185	5368	818	1588	8432	48,0	38,2	20,4	
2004 I kwartał I quarter	16259	7767	6114	5292	822	1652	8492	47,8	37,6	21,3	
II kwartał II quarter	16281	7714	6189	5357	832	1525	8567	47,4	38,0	19,8	
III kwartał III quarter	16299	7822	6326	5401	926	1495	8477	48,0	38,8	19,1	
IV kwartał IV quarter	16326	7816	6290	5380	910	1526	8510	47,9	38,5	19,5	
przeciętne w roku annual averages	16291	7780	6230	5358	872	1550	8512	47,8	38,2	19,9	
2005 I kwartał I quarter	16350	7665	6129	5293	836	1536	8684	46,9	37,5	20,0	
II kwartał II quarter	16345	7717	6241	5353	888	1476	8628	47,2	38,2	19,1	
III kwartał III quarter	16335	7934	6421	5466	955	1513	8401	48,6	39,3	19,1	
IV kwartał IV quarter	16395	7880	6434	5519	915	1445	8515	48,1	39,2	18,3	
przeciętne w roku annual averages	16356	7799	6307	5408	899	1493	8557	47,7	38,6	19,1	
2006 I kwartał I quarter	16417	7588	6315	5467	848	1273	8829	46,2	38,5	16,8	
II kwartał II quarter	16428	7587	6459	5586	873	1128	8841	46,2	39,3	14,9	
III kwartał <sup>2)</sup> III quarter <sup>2)</sup>	16422	7767	6654	5815	839	1113	8655	47,3	40,5	14,3	
IV kwartał IV quarter	16443	7679	6624	5789	835	1055	8765	46,7	40,3	13,7	
przeciętne w roku annual averages	16428	7655	6513	5664	849	1142	8773	46,6	39,6	14,9	
2007 I kwartał I quarter	16485	7523	6614	5773	841	908	8962	45,6	40,1	12,1	
II kwartał II quarter	16464	7552	6792	5951	841	759	8912	45,9	41,3	10,1	
III kwartał III quarter	16482	7716	6959	6117	842	757	8766	46,8	42,2	9,8	
IV kwartał IV quarter	16502	7713	6985	6094	891	728	8789	46,7	42,3	9,4	
przeciętne w roku annual averages	16483	7626	6838	5984	854	788	8858	46,3	41,5	10,3	
2008 I kwartał I quarter	16515	7608	6948	6093	855	660	8907	46,1	42,1	8,7	
II kwartał II quarter	16490	7614	7024	6254	770	590	8875	46,2	42,6	7,7	
III kwartał III quarter	16503	7766	7164	6337	827	603	8737	47,1	43,4	7,8	
IV kwartał IV quarter	16520	7787	7193	6325	868	594	8733	47,1	43,5	7,6	
przeciętne w roku annual averages	16507	7694	7082	6252	830	612	8813	46,6	42,9	8,0	

1) Od I kw. 2003 r. wyniki BAEL są uogólnione na podstawie bilansów ludności opracowanych przy wykorzystaniu wyników Narodowego Spisu Powszechnego z 2002 r., w związku z czym nie są w pełni porównywalne z danymi z lat poprzednich. 2) Dane za III kw. 2006 r. zostały przeliczone w związku z korektą struktury ludności według wieku na dzień 30 czerwca 2006 r. (będącej podstawą uogólnienia wyników BAEL) i różnią się od wcześniej publikowanych.

1) Since the I quarter of 2003 the results of LFS have been generalized on the basis of the balance of population compiled using the results of the Population National Census 2002, that is why data are not completely comparable to the data for the previous years. 2) The LFS data for the III quarter of 2006 have been recalculated taking into account the revision of the age structure of population as of the 30 June 2006 (which is used on the basis for generalization of the LFS results) and they are different than the previously published ones.

TABL. 1. AKTYWNOŚĆ EKONOMICZNA LUDNOŚCI W WIEKU 15 LAT I WIĘCEJ WEDŁUG PŁCI I MIEJSCA ZAMIESZKANIA W LATACH 1992—2012 (cd.)  
 ECONOMIC ACTIVITY OF THE POPULATION AGED 15 AND MORE BY SEX AND PLACE OF RESIDENCE IN THE YEARS 1992—2012 (cont.)

WYSZCZEGÓLNIENIE SPECIFICATION	Ogółem Total	Aktywni zawodowo Economically active population						Bierni zawo- dowo Economically inactive persons	Współ- czynnik aktyw- ności zawodo- wej Activity rate	Wskaż- nik za- trud- nienia Employ- ment rate	Stopa bezro- bocia Unemploy- ment rate
		razem total	pracujący employed persons			bezro- botni unem- ployed persons					
			razem total	w wymiarze czasu pracy working							
				pełnym full-time	nie- pełnym part-time						
							w tysiącach in thousands				
Kobiety (dok.) Females (cont.)											
2009 I kwartał I quarter	16531	7768	7078	6244	835	690	8763	47,0	42,8	8,9	
II kwartał II quarter	16544	7783	7133	6284	849	650	8761	47,0	43,1	8,4	
III kwartał III quarter	16558	7867	7190	6366	825	676	8691	47,5	43,4	8,6	
IV kwartał IV quarter	16573	7878	7184	6381	804	694	8695	47,5	43,3	8,8	
przeciętne w roku annual averages	16552	7824	7147	6319	828	678	8728	47,3	43,2	8,7	
2010 I kwartał I quarter	16581	7929	7084	6256	828	845	8652	47,8	42,7	10,7	
II kwartał II quarter	16628	8031	7241	6400	841	790	8598	48,3	43,5	9,8	
III kwartał III quarter	16638	8088	7301	6483	818	787	8550	48,6	43,9	9,7	
IV kwartał IV quarter	16647	8022	7231	6398	833	791	8625	48,2	43,4	9,9	
przeciętne w roku annual averages	16624	8017	7214	6384	830	803	8606	48,2	43,4	10,0	
2011 I kwartał I quarter	16652	8002	7190	6371	819	813	8650	48,1	43,2	10,2	
II kwartał II quarter	16688	8068	7253	6459	794	815	8620	48,3	43,5	10,1	
III kwartał III quarter	16696	8119	7257	6476	781	863	8577	48,6	43,5	10,6	
IV kwartał IV quarter	16706	8138	7255	6442	813	883	8568	48,7	43,4	10,9	
przeciętne w roku annual averages	16686	8082	7239	6437	802	843	8604	48,4	43,4	10,4	
2012 I kwartał I quarter	16710	8112	7216	6388	828	896	8598	48,5	43,2	11,0	
II kwartał II quarter	16710	8159	7279	6455	825	880	8551	48,8	43,6	10,8	
Dane uogólnione w oparciu o NSP 2011 Data generalized on the basis of the Population and Housing Census 2011											
2010 <sup>3)</sup> I kwartał I quarter	16120	7609	6798	5995	803	811	8511	47,2	42,2	10,7	
II kwartał II quarter	16127	7683	6927	6115	812	756	8444	47,6	43,0	9,8	
III kwartał III quarter	16137	7741	6987	6196	791	753	8396	48,0	43,3	9,7	
IV kwartał IV quarter	16146	7675	6918	6113	804	757	8471	47,5	42,8	9,9	
przeciętne w roku annual averages	16133	7677	6908	6105	803	769	8456	47,6	42,8	10,0	
2011 <sup>3)</sup> I kwartał I quarter	16151	7653	6877	6087	790	776	8498	47,4	42,6	10,1	
II kwartał II quarter	16154	7699	6925	6159	766	774	8455	47,7	42,9	10,1	
III kwartał III quarter	16162	7750	6929	6177	752	821	8412	48,0	42,9	10,6	
IV kwartał IV quarter	16171	7765	6925	6142	783	840	8407	48,0	42,8	10,8	
przeciętne w roku annual averages	16160	7717	6914	6141	773	802	8443	47,8	42,8	10,4	
2012 <sup>3)</sup> I kwartał I quarter	16176	7738	6888	6091	798	849	8438	47,8	42,6	11,0	
II kwartał II quarter	16177	7777	6944	6150	794	833	8400	48,1	42,9	10,7	
III kwartał III quarter	16181	7825	6972	6213	759	853	8356	48,4	43,1	10,9	

3) Od III kw. 2012 r. do uogólniania wyników badania na populację generalną zastosowano dane o ludności Polski w wieku 15 lat i więcej, pochodzące z bilansów opracowanych na podstawie wyników NSP 2011. Ponadto nastąpiły zmiany metodologiczne, poza zakresem badania, pozostają osoby przebywające poza gospodarstwem domowym 12 miesięcy lub więcej — do II kw. 2012 r. było to powyżej 3 miesięcy. Dane za okres od I kw. 2010 r. do II kw. 2012 roku zostały przeliczone zgodnie z nową metodologią i nową podstawą uogólniania wyników. W związku z wprowadzonymi zmianami wyniki BAEL nie są w pełni porównywalne z wynikami badań z lat poprzedzających 2010 rok.

3) Since the third quarter of 2012, generalization of the survey results into the general population has been done with the use of the data on the population of Poland aged 15 years and more coming from the balances compiled on the basis of the results of the Population and Housing Census 2011. In addition, some methodological changes were introduced; from the survey range are excluded persons staying outside the household for 12 months and longer — until the second quarter of 2012 it was longer than 3 months. The data for the period between the first quarter of 2010 and the second quarter 2012 have been recalculated in accordance with the new methodology and new base of the generalization of results. Due to the introduced changes, the LFS results are not fully comparable with the results of the surveys carried out in the years prior to 2010.

TABL. 1. AKTYWNOŚĆ EKONOMICZNA LUDNOŚCI W WIEKU 15 LAT I WIĘCEJ WEDŁUG PŁCI I MIEJSCA ZAMIESZKANIA W LATACH 1992—2012 (cd.)  
 ECONOMIC ACTIVITY OF THE POPULATION AGED 15 AND MORE BY SEX AND PLACE OF RESIDENCE IN THE YEARS 1992—2012 (cont.)

WYSZCZEGÓLNIENIE SPECIFICATION	Ogółem Total	Aktywni zawodowo <i>Economically active population</i>						Bierni zawo- dowo <i>Economically inactive persons</i>	Współ- czynnik aktyw- ności zawodo- wej <i>Activity rate</i>	Wskaź- nik za- trud- nienia <i>Employ- ment rate</i>	Stopa bezro- bocia <i>Unemploy- ment rate</i>
		razem total	pracujący <i>employed persons</i>			bezro- botni <i>unem- ployed persons</i>					
			razem total	w wymiarze czasu pracy <i>working</i>							
				pełnym <i>full-time</i>	nie- pełnym <i>part-time</i>						
		w tysiącach <i>in thousands</i>						w % <i>in %</i>			
MIASTA <i>URBAN AREAS</i>											
1992 maj <i>May</i>	17934	10581	8985	8168	817	1597	7352	59,0	50,1	15,1	
sierpień <i>August</i>	17934	10664	8941	8189	752	1723	7270	59,5	49,9	16,2	
listopad <i>November</i>	17934	10675	8989	8254	736	1686	7259	59,5	50,1	15,8	
1993 luty <i>February</i>	17934	10557	8877	8148	729	1680	7377	58,9	49,5	15,9	
maj <i>May</i>	17829	10323	8705	7991	714	1618	7505	57,9	48,8	15,7	
sierpień <i>August</i>	17831	10326	8813	8118	695	1513	7506	57,9	49,4	14,7	
listopad <i>November</i>	17704	10354	8603	7951	652	1751	7350	58,5	48,6	16,9	
1994 luty <i>February</i>	17490	10318	8517	7814	702	1802	7172	59,0	48,7	17,5	
maj <i>May</i>	17579	10291	8664	7930	734	1627	7288	58,5	49,3	15,8	
sierpień <i>August</i>	18080	10412	8795	8129	666	1617	7668	57,6	48,6	15,5	
listopad <i>November</i>	18092	10408	8867	8175	692	1542	7684	57,5	49,0	14,8	
1995 luty <i>February</i>	18169	10442	8830	8103	727	1612	7727	57,5	48,6	15,4	
maj <i>May</i>	18148	10358	8940	8211	729	1418	7790	57,1	49,3	13,7	
sierpień <i>August</i>	18267	10479	8993	8262	731	1486	7788	57,4	49,2	14,2	
listopad <i>November</i>	18248	10433	9001	8262	739	1432	7815	57,2	49,3	13,7	
1996 luty <i>February</i>	18312	10382	8932	8193	739	1451	7930	56,7	48,8	14,0	
maj <i>May</i>	18364	10385	9007	8264	743	1378	7979	56,6	49,0	13,3	
sierpień <i>August</i>	18491	10481	9114	8347	767	1367	8010	56,7	49,3	13,0	
listopad <i>November</i>	18522	10448	9194	8432	762	1254	8074	56,4	49,6	12,0	
1997 luty <i>February</i>	18547	10484	9136	8343	794	1348	8062	56,5	49,3	12,9	
maj <i>May</i>	18610	10490	9241	8436	804	1249	8120	56,4	49,7	11,9	
sierpień <i>August</i>	18738	10583	9365	8586	779	1217	8155	56,5	50,0	11,5	
listopad <i>November</i>	18719	10506	9380	8645	735	1126	8213	56,1	50,1	10,7	
1998 luty <i>February</i>	18772	10543	9324	8551	773	1218	8230	56,2	49,7	11,6	
maj <i>May</i>	18835	10555	9422	8634	787	1133	8280	56,0	50,0	10,7	
sierpień <i>August</i>	18973	10675	9489	8705	784	1186	8298	56,3	50,0	11,1	
listopad <i>November</i>	18942	10672	9490	8737	753	1182	8269	56,3	50,1	11,1	
1999 luty <i>February</i>	18987	10675	9297	8533	763	1378	8312	56,2	49,0	12,9	
IV kwartał <i>IV quarter</i>	19145	10781	9069	8266	803	1712	8364	56,3	47,4	15,9	
2000 I kwartał <i>I quarter</i>	19203	10800	8947	8187	760	1852	8403	56,2	46,6	17,1	
II kwartał <i>II quarter</i>	19243	10907	9022	8205	816	1886	8335	56,7	46,9	17,3	
III kwartał <i>III quarter</i>	19361	10802	9006	8264	742	1796	8559	55,8	46,5	16,6	
IV kwartał <i>IV quarter</i>	19314	10768	8944	8168	776	1824	8546	55,8	46,3	16,9	
2001 I kwartał <i>I quarter</i>	19359	10857	8774	8073	701	2083	8502	56,1	45,3	19,2	
II kwartał <i>II quarter</i>	19395	10872	8749	8023	726	2123	8523	56,1	45,1	19,5	
III kwartał <i>III quarter</i>	19500	10836	8757	8064	694	2078	8664	55,6	44,9	19,2	
IV kwartał <i>IV quarter</i>	19446	10741	8638	7925	713	2103	8704	55,2	44,4	19,6	
2002 I kwartał <i>I quarter</i>	19482	10762	8480	7781	698	2282	8720	55,2	43,5	21,2	
II kwartał <i>II quarter</i>	19506	10751	8480	7775	705	2271	8755	55,1	43,5	21,1	
III kwartał <i>III quarter</i>	19611	10715	8413	7722	691	2302	8895	54,6	42,9	21,5	
IV kwartał <i>IV quarter</i>	19549	10616	8356	7659	697	2260	8932	54,3	42,7	21,3	



TABL. 1. AKTYWNOŚĆ EKONOMICZNA LUDNOŚCI W WIEKU 15 LAT I WIĘCEJ WEDŁUG PŁCI I MIEJSCA ZAMIESZKANIA W LATACH 1992—2012 (cd.)  
 ECONOMIC ACTIVITY OF THE POPULATION AGED 15 AND MORE BY SEX AND PLACE OF RESIDENCE IN THE YEARS 1992—2012 (cont.)

WYSZCZEGÓLNIENIE SPECIFICATION	Ogółem Total	Aktywni zawodowo Economically active population					Bierni zawo- dowo Economically inactive persons	Współ- czynnik aktyw- ności zawodo- wej Activity rate	Wskaż- nik za- trud- nienia Employ- ment rate	Stopa bezro- bocia Unemploy- ment rate	
		razem total	pracujący employed persons		bezro- botni unem- ployed persons						
			razem total	w wymiarze czasu pracy working							
				pełnym full-time		nie- pełnym part-time					
		w tysiącach in thousands						w % in %			
MIASTA (cd.) URBAN AREAS (cont.)											
2003 I kwartał I quarter	19573	10660	8406	7743	663	2254	8913	54,5	42,9	21,1	
I kwartał <sup>1)</sup> I quarter <sup>1)</sup>	19433	10509	8282	7626	656	2227	8923	54,1	42,6	21,2	
II kwartał II quarter	19502	10595	8461	7786	675	2134	8907	54,3	43,4	20,1	
III kwartał III quarter	19477	10547	8340	7694	646	2207	8930	54,2	42,8	20,9	
IV kwartał IV quarter	19505	10528	8330	7675	655	2197	8977	54,0	42,7	20,9	
przeciętne w roku annual averages	19479	10545	8353	7695	658	2191	8934	54,1	42,9	20,8	
2004 I kwartał I quarter	19508	10540	8295	7642	653	2245	8968	54,0	42,5	21,3	
II kwartał II quarter	19527	10478	8420	7722	698	2058	9049	53,7	43,1	19,6	
III kwartał III quarter	19554	10562	8524	7815	710	2038	8992	54,0	43,6	19,3	
IV kwartał IV quarter	19570	10594	8573	7872	701	2021	8976	54,1	43,8	19,1	
przeciętne w roku annual averages	19540	10544	8453	7763	690	2090	8996	54,0	43,3	19,8	
2005 I kwartał I quarter	19589	10554	8504	7819	685	2050	9035	53,9	43,4	19,4	
II kwartał II quarter	19583	10523	8519	7807	712	2004	9059	53,7	43,5	19,0	
III kwartał III quarter	19560	10714	8673	7963	709	2041	8846	54,8	44,3	19,0	
IV kwartał IV quarter	19613	10694	8834	8111	722	1860	8919	54,5	45,0	17,4	
przeciętne w roku annual averages	19586	10621	8632	7925	707	1989	8965	54,2	44,1	18,7	
2006 I kwartał I quarter	19593	10419	8726	8035	691	1692	9175	53,2	44,5	16,2	
II kwartał II quarter	19598	10430	8907	8196	712	1523	9168	53,2	45,4	14,6	
III kwartał <sup>2)</sup> III quarter <sup>2)</sup>	19584	10552	9068	8388	680	1484	9031	53,9	46,3	14,1	
IV kwartał IV quarter	19573	10482	9154	8498	656	1328	9091	53,6	46,8	12,7	
przeciętne w roku annual averages	19587	10471	8964	8279	685	1507	9116	53,5	45,8	14,4	
2007 I kwartał I quarter	19585	10391	9230	8556	674	1160	9195	53,1	47,1	11,2	
II kwartał II quarter	19543	10407	9383	8660	723	1024	9137	53,3	48,0	9,8	
III kwartał III quarter	19547	10472	9471	8801	670	1001	9075	53,6	48,5	9,6	
IV kwartał IV quarter	19541	10512	9582	8874	708	930	9029	53,8	49,0	8,8	
przeciętne w roku annual averages	19554	10445	9416	8723	694	1029	9109	53,4	48,2	9,9	
2008 I kwartał I quarter	19540	10506	9647	8932	715	859	9034	53,8	49,4	8,2	
II kwartał II quarter	19485	10491	9756	9063	693	735	8994	53,8	50,1	7,0	
III kwartał III quarter	19486	10559	9854	9182	672	705	8927	54,2	50,6	6,7	
IV kwartał IV quarter	19512	10627	9894	9193	702	733	8885	54,5	50,7	6,9	
przeciętne w roku annual averages	19506	10546	9788	9093	695	758	8960	54,1	50,2	7,2	

1) Od I kw. 2003 r. wyniki BAEL są uogólnione na podstawie bilansów ludności opracowanych przy wykorzystaniu wyników Narodowego Spisu Powszechnego z 2002 r., w związku z czym nie są w pełni porównywalne z danymi z lat poprzednich. 2) Dane za III kw. 2006 r. zostały przeliczone w związku z korektą struktury ludności według wieku na dzień 30 czerwca 2006 r. (będącej podstawą uogólnienia wyników BAEL) i różnią się od wcześniej publikowanych.

1) Since the I quarter of 2003 the results of LFS have been generalized on the basis of the balance of population compiled using the results of the Population National Census 2002, that is why data are not completely comparable to the data for the previous years. 2) The LFS data for the III quarter of 2006 have been recalculated taking into account the revision of the age structure of population as of the 30 June 2006 (which is used on the basis for generalization of the LFS results) and they are different than the previously published ones.

**TABL. 1. AKTYWNOŚĆ EKONOMICZNA LUDNOŚCI W WIEKU 15 LAT I WIĘCEJ WEDŁUG PŁCI I MIEJSCA ZAMIESZKANIA W LATACH 1992—2012 (cd.)**  
**ECONOMIC ACTIVITY OF THE POPULATION AGED 15 AND MORE BY SEX AND PLACE OF RESIDENCE IN THE YEARS 1992—2012 (cont.)**

WYSZCZEGÓLNIENIE SPECIFICATION	Ogółem Total	Aktywni zawodowo Economically active population					Bierni zawo- dowo Economically inactive persons	Współ- czynnik aktyw- ności zawodo- wej Activity rate	Wskaź- nik za- trud- nienia Employ- ment rate	Stopa bezro- bocia Unemploy- ment rate
		razem total	pracujący employed persons		bezro- botni unem- ployed persons					
			razem total	w wymiarze czasu pracy working						
				pełnym full-time		nie- pełnym part-time				
w tysiącach in thousands								w % in %		
MIASTA (dok.) URBAN AREAS (cont.)										
2009 I kwartał I quarter	19523	10627	9721	9006	716	905	8896	54,4	49,8	8,5
II kwartał II quarter	19511	10642	9805	9067	738	837	8870	54,5	50,3	7,9
III kwartał III quarter	19497	10740	9867	9157	710	873	8758	55,1	50,6	8,1
IV kwartał IV quarter	19531	10746	9820	9101	719	926	8785	55,0	50,3	8,6
przeciętne w roku annual averages	19516	10689	9803	9083	721	885	8827	54,8	50,2	8,3
2010 I kwartał I quarter	19548	10846	9687	8939	747	1159	8702	55,5	49,6	10,7
II kwartał II quarter	19630	10946	9880	9128	752	1067	8683	55,8	50,3	9,7
III kwartał III quarter	19608	11027	9981	9252	729	1046	8581	56,2	50,9	9,5
IV kwartał IV quarter	19594	11004	9966	9222	744	1038	8590	56,2	50,9	9,4
przeciętne w roku annual averages	19595	10956	9878	9135	743	1078	8639	55,9	50,4	9,8
2011 I kwartał I quarter	19571	10948	9859	9135	724	1088	8624	55,9	50,4	9,9
II kwartał II quarter	19656	11022	9963	9249	714	1059	8634	56,1	50,7	9,6
III kwartał III quarter	19618	11038	9991	9305	687	1047	8580	56,3	50,9	9,5
IV kwartał IV quarter	19612	11070	10004	9276	728	1066	8542	56,4	51,0	9,6
przeciętne w roku annual averages	19614	11019	9954	9241	713	1065	8595	56,2	50,7	9,7
2012 I kwartał I quarter	19596	11008	9901	9158	743	1107	8588	56,2	50,5	10,1
II kwartał II quarter	19596	11080	10001	9260	741	1079	8517	56,5	51,0	9,7
Dane uogólnione w oparciu o NSP 2011 Data generalized on the basis of the Population and Housing Census 2011										
2010 <sup>3)</sup> I kwartał I quarter	19138	10497	9366	8635	731	1131	8641	54,8	48,9	10,8
II kwartał II quarter	19111	10521	9489	8757	731	1033	8590	55,1	49,7	9,8
III kwartał III quarter	19089	10602	9588	8879	709	1013	8488	55,5	50,2	9,6
IV kwartał IV quarter	19075	10576	9570	8847	723	1005	8500	55,4	50,2	9,5
przeciętne w roku annual averages	19103	10549	9503	8780	724	1046	8555	55,2	49,7	9,9
2011 <sup>3)</sup> I kwartał I quarter	19054	10527	9473	8769	704	1054	8527	55,2	49,7	10,0
II kwartał II quarter	19069	10552	9535	8841	694	1018	8517	55,3	50,0	9,6
III kwartał III quarter	19033	10569	9562	8895	666	1008	8464	55,5	50,2	9,5
IV kwartał IV quarter	19027	10594	9568	8863	705	1026	8433	55,7	50,3	9,7
przeciętne w roku annual averages	19046	10561	9534	8842	692	1026	8485	55,4	50,1	9,7
2012 <sup>3)</sup> I kwartał I quarter	19020	10543	9478	8758	720	1065	8477	55,4	49,8	10,1
II kwartał II quarter	19006	10592	9559	8842	717	1033	8413	55,7	50,3	9,8
III kwartał III quarter	18992	10613	9560	8891	669	1053	8379	55,9	50,3	9,9

3) Od III kw. 2012 r. do uogólniania wyników badania na populację generalną zastosowano dane o ludności Polski w wieku 15 lat i więcej, pochodzące z bilansów opracowanych na podstawie wyników NSP 2011. Ponadto nastąpiły zmiany metodologiczne, poza zakresem badania, pozostają osoby przebywające poza gospodarstwem domowym 12 miesięcy lub więcej — do II kw. 2012 r. było to powyżej 3 miesięcy. Dane za okres od I kw. 2010 r. do II kw. 2012 roku zostały przeliczone zgodnie z nową metodologią i nową podstawą uogólniania wyników. W związku z wprowadzonymi zmianami wyniki BAEL nie są w pełni porównywalne z wynikami badań z lat poprzedzających 2010 rok.

3) Since the third quarter of 2012, generalization of the survey results into the general population has been done with the use of the data on the population of Poland aged 15 years and more coming from the balances compiled on the basis of the results of the Population and Housing Census 2011. In addition, some methodological changes were introduced; from the survey range are excluded persons staying outside the household for 12 months and longer — until the second quarter of 2012 it was longer than 3 months. The data for the period between the first quarter of 2010 and the second quarter 2012 have been recalculated in accordance with the new methodology and new base of the generalization of results. Due to the introduced changes, the LFS results are not fully comparable with the results of the surveys carried out in the years prior to 2010.

TABL. 1. AKTYWNOŚĆ EKONOMICZNA LUDNOŚCI W WIEKU 15 LAT I WIĘCEJ WEDŁUG PŁCI I MIEJSCA ZAMIESZKANIA W LATACH 1992—2012 (cd.)  
 ECONOMIC ACTIVITY OF THE POPULATION AGED 15 AND MORE BY SEX AND PLACE OF RESIDENCE IN THE YEARS 1992—2012 (cont.)

WYSZCZEGÓLNIENIE SPECIFICATION	Ogółem Total	Aktywni zawodowo Economically active population					Bierni zawo- dowo Economically inactive persons	Współ- czynnik aktyw- ności zawodo- wej Activity rate	Wskaż- nik za- trud- nienia Employ- ment rate	Stopa bezro- bocia Unemploy- ment rate
		razem total	pracujący employed persons		bezro- botni unem- ployed persons					
			razem total	w wymiarze czasu pracy working						
				pełnym full-time		nie- pełnym part-time				
w tysiącach in thousands								w % in %		
WIEŚ RURAL AREAS										
1992 maj May	10457	6856	6200	5294	906	657	3600	65,6	59,3	9,6
sierpień August	10457	6993	6278	5340	939	714	3464	66,9	60,0	10,2
listopad November	10457	6854	6146	5261	885	708	3603	65,5	58,8	10,3
1993 luty February	10457	6751	5964	5061	903	787	3706	64,6	57,0	11,7
maj May	10642	6867	6115	5197	917	753	3775	64,5	57,5	11,0
sierpień August	10740	7092	6330	5466	864	761	3649	66,0	58,9	10,7
listopad November	10676	7013	6169	5245	925	844	3663	65,7	57,8	12,0
1994 luty February	10516	6748	5830	4972	858	918	3768	64,2	55,4	13,6
maj May	10567	6749	5985	5133	852	764	3819	63,9	56,6	11,3
sierpień August	10760	6887	6095	5209	886	793	3872	64,0	56,6	11,5
listopad November	10811	6714	5880	5081	799	834	4098	62,1	54,4	12,4
1995 luty February	10830	6488	5609	4789	820	879	4342	59,9	51,8	13,5
maj May	10817	6688	5951	5128	822	738	4128	61,8	55,0	11,0
sierpień August	10843	6813	6072	5200	872	741	4030	62,8	56,0	10,9
listopad November	10857	6571	5770	4956	815	800	4287	60,5	53,1	12,2
1996 luty February	10892	6448	5549	4781	769	898	4444	59,2	50,9	13,9
maj May	10889	6639	5913	5088	825	725	4250	61,0	54,3	10,9
sierpień August	10914	6907	6256	5394	862	651	4008	63,3	57,3	9,4
listopad November	10964	6616	5909	5058	851	707	4347	60,3	53,9	10,7
1997 luty February	10948	6470	5642	4744	898	828	4478	59,1	51,5	12,8
maj May	10953	6570	5892	5077	815	678	4383	60,0	53,8	10,3
sierpień August	10989	6750	6114	5348	766	636	4239	61,4	55,6	9,4
listopad November	11007	6546	5935	5130	806	611	4461	59,5	53,9	9,3
1998 luty February	11034	6469	5791	4943	848	678	4565	58,6	52,5	10,5
maj May	11053	6562	5943	5130	813	619	4491	59,4	53,8	9,4
sierpień August	11090	6719	6119	5336	783	600	4371	60,6	55,2	8,9
listopad November	11119	6490	5845	5006	839	645	4630	58,4	52,6	9,9
1999 luty February	11150	6407	5644	4783	861	763	4743	57,5	50,6	11,9
IV kwartał IV quarter	11243	6433	5504	4782	722	930	4810	57,2	49,0	14,5
2000 I kwartał I quarter	11284	6398	5371	4588	783	1027	4886	56,7	47,6	16,1
II kwartał II quarter	11293	6435	5496	4707	789	939	4858	57,0	48,7	14,6
III kwartał III quarter	11333	6600	5721	4934	788	878	4733	58,2	50,5	13,3
IV kwartał IV quarter	11357	6532	5596	4748	848	937	4825	57,5	49,3	14,3
2001 I kwartał I quarter	11392	6449	5374	4693	681	1075	4943	56,6	47,2	16,7
II kwartał II quarter	11399	6588	5503	4776	727	1085	4811	57,8	48,3	16,5
III kwartał III quarter	11431	6674	5626	4836	789	1049	4757	58,4	49,2	15,7
IV kwartał IV quarter	11447	6487	5405	4606	798	1083	4960	56,7	47,2	16,7
2002 I kwartał I quarter	11488	6416	5218	4401	816	1198	5072	55,8	45,4	18,7
II kwartał II quarter	11511	6503	5341	4573	768	1162	5009	56,5	46,4	17,9
III kwartał III quarter	11544	6609	5475	4684	791	1134	4935	57,3	47,4	17,2
IV kwartał IV quarter	11561	6481	5366	4596	770	1115	5080	56,1	46,4	17,2

TABL. 1. AKTYWNOŚĆ EKONOMICZNA LUDNOŚCI W WIEKU 15 LAT I WIĘCEJ WEDŁUG PŁCI I MIEJSCA ZAMIESZKANIA W LATACH 1992—2012 (cd.)  
 ECONOMIC ACTIVITY OF THE POPULATION AGED 15 AND MORE BY SEX AND PLACE OF RESIDENCE IN THE YEARS 1992—2012 (cont.)

WYSZCZEGÓLNIENIE SPECIFICATION	Ogółem Total	Aktywni zawodowo Economically active population					Bierni zawo- dowo Economi- cally inactive persons	Współ- czynnik aktyw- ności zawodo- wej Activity rate	Wskaź- nik za- trud- nienia Employ- ment rate	Stopa bezro- bocia Unemploy- ment rate	
		razem total	pracujący employed persons		bezro- botni unem- ployed persons						
			razem total	w wymiarze czasu pracy working							
				pełnym full-time		nie- pełnym part-time					
		w tysiącach in thousands							w % in %		
WIEŚ (cd.) RURAL AREAS (cont.)											
2003 I kwartał I quarter	11609	6442	5183	4425	758	1260	5167	55,5	44,6	19,6	
I kwartał <sup>1)</sup> I quarter <sup>1)</sup>	11427	6292	5066	4319	747	1226	5135	55,1	44,3	19,5	
II kwartał II quarter	11500	6350	5196	4465	731	1154	5150	55,2	45,2	18,2	
III kwartał III quarter	11464	6497	5404	4624	780	1092	4967	56,7	47,1	16,8	
IV kwartał IV quarter	11502	6463	5388	4568	820	1076	5039	56,2	46,8	16,6	
przeciętne w roku annual averages	11473	6401	5263	4494	769	1137	5073	55,8	45,9	17,8	
2004 I kwartał I quarter	11546	6434	5170	4396	774	1263	5112	55,7	44,8	19,6	
II kwartał II quarter	11570	6429	5262	4521	741	1167	5140	55,6	45,5	18,2	
III kwartał III quarter	11591	6518	5450	4615	835	1068	5073	56,2	47,0	16,4	
IV kwartał IV quarter	11626	6545	5485	4620	865	1060	5081	56,3	47,2	16,2	
przeciętne w roku annual averages	11583	6481	5342	4538	804	1140	5102	56,0	46,1	17,6	
2005 I kwartał I quarter	11650	6412	5263	4471	792	1149	5238	55,0	45,2	17,9	
II kwartał II quarter	11659	6496	5428	4656	772	1067	5163	55,7	46,6	16,4	
III kwartał III quarter	11658	6662	5686	4841	845	976	4996	57,1	48,8	14,7	
IV kwartał IV quarter	11721	6589	5556	4708	848	1033	5132	56,2	47,4	15,7	
przeciętne w roku annual averages	11672	6540	5483	4669	814	1056	5132	56,0	47,0	16,1	
2006 I kwartał I quarter	11782	6381	5372	4623	749	1009	5400	54,2	45,6	15,8	
II kwartał II quarter	11764	6394	5552	4827	726	842	5370	54,4	47,2	13,2	
III kwartał <sup>2)</sup> III quarter <sup>2)</sup>	11760	6588	5837	5091	747	751	5172	56,0	49,6	11,4	
IV kwartał IV quarter	11808	6505	5757	5021	736	748	5303	55,1	48,8	11,5	
przeciętne w roku annual averages	11778	6467	5630	4890	739	837	5311	54,9	47,8	13,0	
2007 I kwartał I quarter	11875	6343	5609	4891	718	734	5532	53,4	47,2	11,6	
II kwartał II quarter	11794	6347	5770	5086	684	577	5447	53,8	48,9	9,1	
III kwartał III quarter	11822	6492	5962	5252	710	530	5330	54,9	50,4	8,2	
IV kwartał IV quarter	11861	6474	5956	5226	730	518	5387	54,6	50,2	8,0	
przeciętne w roku annual averages	11838	6414	5824	5114	711	590	5424	54,2	49,2	9,2	
2008 I kwartał I quarter	11884	6370	5868	5202	666	502	5514	53,6	49,4	7,9	
II kwartał II quarter	11845	6394	5933	5326	607	461	5450	54,0	50,1	7,2	
III kwartał III quarter	11868	6564	6136	5475	661	427	5304	55,3	51,7	6,5	
IV kwartał IV quarter	11871	6532	6111	5457	654	421	5339	55,0	51,5	6,4	
przeciętne w roku annual averages	11867	6465	6012	5365	647	453	5402	54,5	50,7	7,0	

1) Od I kw. 2003 r. wyniki BAEL są uogólnione na podstawie bilansów ludności opracowanych przy wykorzystaniu wyników Narodowego Spisu Powszechnego z 2002 r., w związku z czym nie są w pełni porównywalne z danymi z lat poprzednich. 2) Dane za III kw. 2006 r. zostały przeliczone w związku z korektą struktury ludności według wieku na dzień 30 czerwca 2006 r. (będącej podstawą uogólnienia wyników BAEL) i różnią się od wcześniej publikowanych.

1) Since the I quarter of 2003 the results of LFS have been generalized on the basis of the balance of population compiled using the results of the Population National Census 2002, that is why data are not completely comparable to the data for the previous years. 2) The LFS data for the III quarter of 2006 have been recalculated taking into account the revision of the age structure of population as of the 30 June 2006 (which is used on the basis for generalization of the LFS results) and they are different than the previously published ones.

**TABL. 1. AKTYWNOŚĆ EKONOMICZNA LUDNOŚCI W WIEKU 15 LAT I WIĘCEJ WEDŁUG PŁCI I MIEJSCA ZAMIESZKANIA W LATACH 1992—2012 (dok.)**  
**ECONOMIC ACTIVITY OF THE POPULATION AGED 15 AND MORE BY SEX AND PLACE OF RESIDENCE IN THE YEARS 1992—2012 (cont.)**

WYSZCZEGÓLNIENIE SPECIFICATION	Ogółem Total	Aktywni zawodowo Economically active population					Bierni zawo- dowo Economically inactive persons	Współ- czynnik aktyw- ności zawodo- wej Activity rate	Wskaż- nik za- trud- nienia Employ- ment rate	Stopa bezro- bocia Unemploy- ment rate
		razem total	pracujący employed persons		bezro- botni unem- ployed persons					
			razem total	w wymiarze czasu pracy working						
				pełnym full-time		nie- pełnym part-time				
		w tysiącach in thousands						w % in %		
WIEŚ (dok.) RURAL AREAS (cont.)										
2009 I kwartał I quarter	11880	6502	5993	5345	648	508	5379	54,7	50,4	7,8
II kwartał II quarter	11943	6560	6042	5423	618	518	5383	54,9	50,6	7,9
III kwartał III quarter	11982	6691	6159	5545	614	532	5291	55,8	51,4	8,0
IV kwartał IV quarter	11975	6610	6065	5490	576	545	5364	55,2	50,6	8,2
przeciętne w roku annual averages	11945	6591	6065	5451	614	526	5354	55,2	50,8	8,0
2010 I kwartał I quarter	11974	6567	5888	5308	580	680	5406	54,8	49,2	10,4
II kwartał II quarter	12078	6730	6114	5514	601	615	5349	55,7	50,6	9,1
III kwartał III quarter	12117	6799	6218	5631	587	581	5318	56,1	51,3	8,5
IV kwartał IV quarter	12147	6720	6109	5523	586	611	5427	55,3	50,3	9,1
przeciętne w roku annual averages	12079	6704	6082	5494	589	622	5375	55,5	50,4	9,3
2011 I kwartał I quarter	12178	6699	6016	5435	581	683	5480	55,0	49,4	10,2
II kwartał II quarter	12198	6831	6200	5630	570	631	5366	56,0	50,8	9,2
III kwartał III quarter	12249	6925	6292	5724	569	632	5324	56,5	51,4	9,1
IV kwartał IV quarter	12272	6881	6197	5622	575	684	5391	56,1	50,5	9,9
przeciętne w roku annual averages	12224	6834	6176	5603	574	658	5390	55,9	50,5	9,6
2012 I kwartał I quarter	12295	6856	6079	5528	551	777	5439	55,8	49,4	11,3
II kwartał II quarter	12295	6913	6203	5663	541	709	5382	56,2	50,5	10,3
Dane uogólnione w oparciu o NSP 2011 Data generalized on the basis of the Population and Housing Census 2011										
2010 <sup>3)</sup> I kwartał I quarter	11794	6478	5811	5243	569	667	5316	54,9	49,3	10,3
II kwartał II quarter	11836	6587	5990	5404	586	597	5248	55,7	50,6	9,1
III kwartał III quarter	11874	6655	6092	5518	574	563	5218	56,0	51,3	8,5
IV kwartał IV quarter	11904	6578	5986	5413	574	591	5326	55,3	50,3	9,0
przeciętne w roku annual averages	11852	6575	5970	5394	576	605	5277	55,5	50,4	9,2
2011 <sup>3)</sup> I kwartał I quarter	11934	6546	5886	5319	567	660	5388	54,9	49,3	10,1
II kwartał II quarter	11924	6652	6045	5490	555	607	5271	55,8	50,7	9,1
III kwartał III quarter	11974	6743	6136	5582	554	607	5231	56,3	51,2	9,0
IV kwartał IV quarter	11997	6700	6045	5484	560	656	5296	55,8	50,4	9,8
przeciętne w roku annual averages	11957	6660	6028	5469	559	632	5297	55,7	50,4	9,5
2012 <sup>3)</sup> I kwartał I quarter	12011	6663	5919	5383	537	743	5348	55,5	49,3	11,2
II kwartał II quarter	12027	6728	6049	5521	527	679	5299	55,9	50,3	10,1
III kwartał III quarter	12047	6827	6162	5625	537	665	5220	56,7	51,1	9,7

3) Od III kw. 2012 r. do uogólniania wyników badania na populację generalną zastosowano dane o ludności Polski w wieku 15 lat i więcej, pochodzące z bilansów opracowanych na podstawie wyników NSP 2011. Ponadto nastąpiły zmiany metodologiczne, poza zakresem badania, pozostają osoby przebywające poza gospodarstwem domowym 12 miesięcy lub więcej — do II kw. 2012 r. było to powyżej 3 miesięcy. Dane za okres od I kw. 2010 r. do II kw. 2012 roku zostały przeliczone zgodnie z nową metodologią i nową podstawą uogólniania wyników. W związku z wprowadzonymi zmianami wyniki BAEL nie są w pełni porównywalne z wynikami badań z lat poprzedzających 2010 rok.

3) Since the third quarter of 2012, generalization of the survey results into the general population has been done with the use of the data on the population of Poland aged 15 years and more coming from the balances compiled on the basis of the results of the Population and Housing Census 2011. In addition, some methodological changes were introduced; from the survey range are excluded persons staying outside the household for 12 months and longer — until the second quarter of 2012 it was longer than 3 months. The data for the period between the first quarter of 2010 and the second quarter 2012 have been recalculated in accordance with the new methodology and new base of the generalization of results. Due to the introduced changes, the LFS results are not fully comparable with the results of the surveys carried out in the years prior to 2010.

TABL. 2. PRACUJĄCY WEDŁUG STATUSU ZATRUDNIENIA, PŁCI I MIEJSCA ZAMIESZKANIA  
W LATACH 2003—2012  
EMPLOYED PERSONS BY EMPLOYMENT STATUS, SEX AND PLACE OF RESIDENCE  
IN THE YEARS 2003—2012

WYSZCZEGÓLNIENIE SPECIFICATION	Ogółem Total			Pracownicy najemni Employees			Pracujący na własny rachunek Self-employed		Pomaga- jący człon- kowie rodzin Contrib- uting family workers
	ogółem total	w tym w sektorze prywatnym of which private sector		razem total	w sektorze in sector		razem total	w tym praco- dawcy of which employ- ers	
		razem total	w tym w rolni- ctwie indywi- dualnym of which farms in agri- culture		publicz- nym public	prywat- nym private			
	w tysiącach in thousands								
OGÓŁEM TOTAL									
2003 I kwartał I quarter	13348	8870	2176	9799	4478	5320	2910	500	640
II kwartał II quarter	13657	9232	2297	9973	4425	5548	2957	516	727
III kwartał III quarter	13744	9421	2485	9904	4323	5581	3016	520	824
IV kwartał IV quarter	13718	9395	2373	9940	4323	5617	2990	531	788
przeciętne w roku annual averages	13617	9229	2333	9904	4387	5517	2968	517	745
2004 I kwartał I quarter	13465	9153	2120	9986	4312	5674	2814	526	665
II kwartał II quarter	13682	9458	2253	10056	4224	5832	2892	546	734
III kwartał III quarter	13974	9846	2515	10090	4128	5962	3044	574	841
IV kwartał IV quarter	14058	9876	2377	10295	4182	6113	2956	556	807
przeciętne w roku annual averages	13795	9583	2316	10107	4212	5895	2926	550	762
2005 I kwartał I quarter	13767	9520	2103	10283	4247	6036	2789	528	695
II kwartał II quarter	13947	9726	2213	10387	4222	6165	2849	565	712
III kwartał III quarter	14359	10178	2478	10551	4181	6371	2965	578	842
IV kwartał IV quarter	14390	10143	2306	10701	4246	6454	2972	561	717
przeciętne w roku annual averages	14116	9892	2275	10481	4224	6257	2894	558	742
2006 I kwartał I quarter	14098	9831	2062	10587	4268	6320	2902	568	609
II kwartał II quarter	14459	10176	2105	10884	4283	6601	2903	592	672
III kwartał <sup>1)</sup> III quarter <sup>1)</sup>	14906	10613	2242	11262	4293	6969	2898	608	746
IV kwartał IV quarter	14911	10592	2101	11380	4320	7060	2911	584	621
przeciętne w roku annual averages	14594	10303	2128	11028	4291	6738	2903	588	662
2007 I kwartał I quarter	14839	10624	2041	11310	4215	7096	2905	607	624
II kwartał II quarter	15153	10942	2117	11544	4211	7334	2925	626	683
III kwartał III quarter	15432	11194	2130	11806	4238	7568	2956	624	670
IV kwartał IV quarter	15538	11239	1995	12001	4299	7702	2942	606	595
przeciętne w roku annual averages	15241	11000	2071	11666	4241	7425	2932	616	643
2008 I kwartał I quarter	15515	11250	1976	11942	4265	7676	2970	639	604
II kwartał II quarter	15689	11444	2103	12008	4245	7762	3032	657	650
III kwartał III quarter	15990	11676	2142	12318	4314	8004	2965	632	706
IV kwartał IV quarter	16005	11697	1996	12447	4308	8139	2914	638	644
przeciętne w roku annual averages	15800	11517	2055	12179	4283	7895	2970	642	651
2009 I kwartał I quarter	15714	11421	1944	12119	4294	7825	2994	660	601
II kwartał II quarter	15847	11548	1981	12197	4298	7899	3035	680	615
III kwartał III quarter	16026	11798	2030	12362	4228	8134	2982	644	683
IV kwartał IV quarter	15885	11725	1919	12363	4160	8203	2906	631	617
przeciętne w roku annual averages	15868	11623	1969	12260	4245	8015	2979	654	629

1) Dane za III kw. 2006 r. zostały przeliczone w związku z korektą struktury ludności według wieku na dzień 30 czerwca 2006 r. (będącej podstawą uogólnienia wyników BAEL) i różnią się od wcześniej publikowanych.

1) The LFS data for the III quarter of 2006 have been recalculated taking into account the revision of the age structure of population as of the 30 June 2006 (which is used on the basis for generalization of the LFS results) and they are different than the previously published ones.

**TABL. 2. PRACUJĄCY WEDŁUG STATUSU ZATRUDNIENIA, PŁCI I MIEJSCA ZAMIESZKANIA  
W LATACH 2003—2012 (cd.)  
EMPLOYED PERSONS BY EMPLOYMENT STATUS, SEX AND PLACE OF RESIDENCE  
IN THE YEARS 2003—2012 (cont.)**

WYSZCZEGÓLNIENIE SPECIFICATION	Ogółem Total			Pracownicy najemni Employees			Pracujący na własny rachunek Self-employed		Pomaga- jący człon- kowie rodzin Contributing family workers
	ogółem total	w tym w sektorze prywatnym of which private sector		razem total	w sektorze in sector		razem total	w tym praco- dawcy of which employ- ers	
		razem total	w tym w rolni- ctwie indywi- dualnym of which farms in agri- culture		publicz- nym public	prywat- nym private			
w tysiącach in thousands									
OGÓŁEM (dok.) TOTAL (cont.)									
2010 I kwartał I quarter	15574	11437	1845	12008	4138	7870	2994	683	573
II kwartał II quarter	15994	11779	1906	12357	4215	8142	3005	679	632
III kwartał III quarter	16199	11930	1970	12506	4269	8237	3036	665	657
IV kwartał IV quarter	16075	11848	1892	12437	4227	8210	3036	659	602
przeciętne w roku annual averages	15961	11748	1903	12327	4212	8115	3017	671	616
2011 I kwartał I quarter	15875	11737	1834	12271	4138	8133	3044	680	560
II kwartał II quarter	16163	12009	1925	12502	4154	8348	3071	681	590
III kwartał III quarter	16284	12163	1979	12585	4120	8465	3049	671	649
IV kwartał IV quarter	16201	12083	1841	12568	4118	8450	3045	671	587
przeciętne w roku annual averages	16131	11998	1895	12482	4133	8349	3052	676	597
2012 I kwartał I quarter	15981	11893	1799	12413	4088	8326	3029	642	538
II kwartał II quarter	16204	12183	1886	12605	4021	8584	3035	659	565
Dane uogólnione w oparciu o NSP 2011 Data generalized on the basis of the Population and Housing Census 2011									
2010 <sup>2)</sup> I kwartał I quarter	15177	11166	1823	11674	4011	7664	2941	668	561
II kwartał II quarter	15479	11412	1874	11926	4067	7859	2937	661	615
III kwartał III quarter	15681	11563	1938	12071	4118	7953	2969	647	640
IV kwartał IV quarter	15557	11480	1862	12001	4077	7924	2970	642	586
przeciętne w roku annual averages	15473	11405	1874	11918	4068	7850	2955	654	601
2011 <sup>2)</sup> I kwartał I quarter	15359	11364	1803	11838	3995	7843	2977	662	544
II kwartał II quarter	15580	11583	1890	12010	3997	8013	2996	661	574
III kwartał III quarter	15697	11734	1943	12094	3963	8130	2973	651	631
IV kwartał IV quarter	15613	11651	1808	12074	3962	8112	2969	651	570
przeciętne w roku annual averages	15562	11583	1861	12004	3979	8025	2979	656	580
2012 <sup>2)</sup> I kwartał I quarter	15398	11463	1766	11922	3934	7987	2955	623	521
II kwartał II quarter	15607	11740	1854	12095	3868	8227	2965	640	547
III kwartał III quarter	15722	11817	1850	12192	3905	8286	2950	679	580

3) Od III kw. 2012 r. do uogólniania wyników badania na populację generalną zastosowano dane o ludności Polski w wieku 15 lat i więcej, pochodzące z bilansów opracowanych na podstawie wyników NSP 2011. Ponadto nastąpiły zmiany metodologiczne, poza zakresem badania, pozostają osoby przebywające poza gospodarstwem domowym 12 miesięcy lub więcej — do II kw. 2012 r. było to powyżej 3 miesięcy. Dane za okres od I kw. 2010 r. do II kw. 2012 roku zostały przeliczone zgodnie z nową metodologią i nową podstawą uogólniania wyników. W związku z wprowadzonymi zmianami wyniki BAEL nie są w pełni porównywalne z wynikami badań z lat poprzedzających 2010 rok.

3) Since the third quarter of 2012, generalization of the survey results into the general population has been done with the use of the data on the population of Poland aged 15 years and more coming from the balances compiled on the basis of the results of the Population and Housing Census 2011. In addition, some methodological changes were introduced; from the survey range are excluded persons staying outside the household for 12 months and longer — until the second quarter of 2012 it was longer than 3 months. The data for the period between the first quarter of 2010 and the second quarter 2012 have been recalculated in accordance with the new methodology and new base of the generalization of results. Due to the introduced changes, the LFS results are not fully comparable with the results of the surveys carried out in the years prior to 2010.

TABL. 2. PRACUJĄCY WEDŁUG STATUSU ZATRUDNIENIA, PŁCI I MIEJSCA ZAMIESZKANIA  
W LATACH 2003—2012 (cd.)  
EMPLOYED PERSONS BY EMPLOYMENT STATUS, SEX AND PLACE OF RESIDENCE  
IN THE YEARS 2003—2012 (cont.)

WYSZCZEGÓLNIENIE SPECIFICATION	Ogółem Total			Pracownicy najemni Employees			Pracujący na własny rachunek Self-employed		Pomaga- jący człon- kowie rodzin Contrib- uting family workers
	ogółem total	w tym w sektorze prywatnym of which private sector		razem total	w sektorze in sector		razem total	w tym praco- dawcy of which emplo- yers	
		razem total	w tym w rolni- ctwie indywi- dualnym of which farms in agri- culture		publicz- nym public	prywat- nym private			
	w tysiącach in thousands								
Mężczyźni Males									
2003 I kwartał I quarter	7256	5237	1206	5136	2019	3117	1863	352	257
II kwartał II quarter	7419	5447	1292	5212	1972	3240	1916	357	291
III kwartał III quarter	7532	5584	1375	5250	1948	3301	1948	364	335
IV kwartał IV quarter	7520	5602	1304	5283	1918	3365	1922	379	315
przeciętne w roku annual averages	7432	5467	1294	5220	1964	3256	1912	363	300
2004 I kwartał I quarter	7351	5435	1183	5270	1915	3354	1813	374	269
II kwartał II quarter	7494	5607	1264	5339	1887	3452	1862	375	292
III kwartał III quarter	7648	5841	1383	5359	1807	3553	1949	390	339
IV kwartał IV quarter	7768	5942	1317	5536	1826	3709	1902	390	330
przeciętne w roku annual averages	7565	5706	1287	5376	1859	3517	1881	382	308
2005 I kwartał I quarter	7638	5779	1212	5509	1860	3650	1837	362	292
II kwartał II quarter	7706	5857	1235	5565	1849	3715	1850	382	292
III kwartał III quarter	7937	6113	1347	5694	1824	3869	1910	402	334
IV kwartał IV quarter	7955	6104	1273	5753	1851	3902	1927	388	275
przeciętne w roku annual averages	7809	5963	1267	5630	1846	3784	1881	384	298
2006 I kwartał I quarter	7783	5930	1177	5651	1853	3798	1904	389	227
II kwartał II quarter	8000	6141	1176	5857	1860	3997	1894	415	250
III kwartał <sup>1)</sup> III quarter <sup>1)</sup>	8252	6411	1241	6070	1841	4229	1880	420	302
IV kwartał IV quarter	8288	6440	1167	6152	1848	4302	1893	407	242
przeciętne w roku annual averages	8081	6230	1190	5933	1850	4082	1893	408	255
2007 I kwartał I quarter	8225	6400	1137	6102	1825	4276	1906	428	217
II kwartał II quarter	8360	6535	1167	6224	1825	4399	1892	431	244
III kwartał III quarter	8474	6689	1170	6296	1784	4511	1915	429	263
IV kwartał IV quarter	8553	6745	1095	6411	1808	4603	1928	418	214
przeciętne w roku annual averages	8403	6592	1142	6258	1811	4447	1910	427	235
2008 I kwartał I quarter	8567	6697	1071	6432	1870	4562	1928	439	207
II kwartał II quarter	8665	6816	1119	6456	1849	4607	1970	462	239
III kwartał III quarter	8826	7009	1160	6616	1817	4799	1942	446	268
IV kwartał IV quarter	8813	7025	1088	6661	1788	4873	1923	445	229
przeciętne w roku annual averages	8718	6887	1110	6541	1831	4710	1941	448	236
2009 I kwartał I quarter	8636	6841	1060	6439	1795	4643	1980	465	218
II kwartał II quarter	8714	6922	1053	6524	1792	4732	1979	489	211
III kwartał III quarter	8836	7046	1084	6658	1790	4868	1946	451	232
IV kwartał IV quarter	8701	6983	1048	6573	1718	4856	1914	440	213
przeciętne w roku annual averages	8722	6948	1061	6549	1774	4775	1955	461	218

1) Dane za III kw. 2006 r. zostały przeliczone w związku z korektą struktury ludności według wieku na dzień 30 czerwca 2006 r. (będącej podstawą uogólnienia wyników BAEL) i różnią się od wcześniej publikowanych.

1) The LFS data for the III quarter of 2006 have been recalculated taking into account the revision of the age structure of population as of the 30 June 2006 (which is used on the basis for generalization of the LFS results) and they are different than the previously published ones.



**TABL. 2. PRACUJĄCY WEDŁUG STATUSU ZATRUDNIENIA, PŁCI I MIEJSCA ZAMIESZKANIA  
W LATACH 2003—2012 (cd.)  
EMPLOYED PERSONS BY EMPLOYMENT STATUS, SEX AND PLACE OF RESIDENCE  
IN THE YEARS 2003—2012 (cont.)**

WYSZCZEGÓLNIENIE SPECIFICATION	Ogółem Total			Pracownicy najemni Employees			Pracujący na własny rachunek Self-employed		Pomaga- jący człon- kowie rodzin Contributing family workers
	ogółem total	w tym w sektorze prywatnym of which private sector		razem total	w sektorze in sector		razem total	w tym praco- dawcy of which emplo- yers	
		razem total	w tym w rolni- ctwie indywi- dualnym of which farms in agri- culture		publicz- nym public	prywat- nym private			
	w tysiącach in thousands								
Mężczyźni (dok.) Males (cont.)									
2010 I kwartał I quarter	8490	6801	1021	6311	1689	4622	1977	489	203
II kwartał II quarter	8753	7031	1049	6541	1722	4819	1985	486	227
III kwartał III quarter	8898	7141	1062	6692	1758	4934	1973	472	233
IV kwartał IV quarter	8844	7109	1035	6646	1735	4911	1989	458	209
przeciętne w roku annual averages	8747	7021	1042	6547	1726	4821	1981	476	218
2011 I kwartał I quarter	8685	6988	1030	6477	1697	4780	2009	477	199
II kwartał II quarter	8910	7186	1085	6656	1724	4932	2029	476	226
III kwartał III quarter	9027	7316	1105	6778	1711	5068	1994	462	254
IV kwartał IV quarter	8946	7269	1029	6732	1677	5055	2003	458	211
przeciętne w roku annual averages	8892	7190	1062	6661	1702	4959	2009	468	223
2012 I kwartał I quarter	8765	7103	1013	6563	1662	4901	2003	453	200
II kwartał II quarter	8925	7297	1053	6718	1628	5091	1998	462	208
Dane uogólnione w oparciu o NSP 2011 Data generalized on the basis of the Population and Housing Census 2011									
2010 <sup>2)</sup> I kwartał I quarter	8379	6718	1022	6219	1660	4558	1958	481	202
II kwartał II quarter	8551	6871	1041	6375	1680	4695	1954	476	222
III kwartał III quarter	8694	6979	1055	6522	1715	4807	1943	462	229
IV kwartał IV quarter	8639	6948	1028	6475	1691	4784	1959	449	205
przeciętne w roku annual averages	8566	6879	1036	6398	1687	4711	1954	467	215
2011 <sup>2)</sup> I kwartał I quarter	8482	6826	1023	6310	1656	4654	1977	467	195
II kwartał II quarter	8655	6981	1072	6445	1674	4771	1989	464	220
III kwartał III quarter	8768	7108	1093	6566	1661	4905	1955	451	248
IV kwartał IV quarter	8688	7060	1017	6519	1628	4891	1964	447	205
przeciętne w roku annual averages	8648	6993	1051	6460	1655	4805	1971	457	217
2012 <sup>2)</sup> I kwartał I quarter	8509	6896	1000	6352	1613	4739	1963	442	194
II kwartał II quarter	8663	7083	1042	6499	1580	4919	1962	451	202
III kwartał III quarter	8750	7159	1053	6572	1591	4980	1961	463	217

2) Od III kw. 2012 r. do uogólniania wyników badania na populację generalną zastosowano dane o ludności Polski w wieku 15 lat i więcej, pochodzące z bilansów opracowanych na podstawie wyników NSP 2011. Ponadto nastąpiły zmiany metodologiczne, poza zakresem badania, pozostają osoby przebywające poza gospodarstwem domowym 12 miesięcy lub więcej — do II kw. 2012 r. było to powyżej 3 miesięcy. Dane za okres od I kw. 2010 r. do II kw. 2012 roku zostały przeliczone zgodnie z nową metodologią i nową podstawą uogólniania wyników. W związku z wprowadzonymi zmianami wyniki BAEL nie są w pełni porównywalne z wynikami badań z lat poprzedzających 2010 rok.

2) Since the third quarter of 2012, generalization of the survey results into the general population has been done with the use of the data on the population of Poland aged 15 years and more coming from the balances compiled on the basis of the results of the Population and Housing Census 2011. In addition, some methodological changes were introduced; from the survey range are excluded persons staying outside the household for 12 months and longer — until the second quarter of 2012 it was longer than 3 months. The data for the period between the first quarter of 2010 and the second quarter 2012 have been recalculated in accordance with the new methodology and new base of the generalization of results. Due to the introduced changes, the LFS results are not fully comparable with the results of the surveys carried out in the years prior to 2010.

TABL. 2. PRACUJĄCY WEDŁUG STATUSU ZATRUDNIENIA, PŁCI I MIEJSCA ZAMIESZKANIA  
W LATACH 2003—2012 (cd.)  
EMPLOYED PERSONS BY EMPLOYMENT STATUS, SEX AND PLACE OF RESIDENCE  
IN THE YEARS 2003—2012 (cont.)

WYSZCZEGÓLNIENIE SPECIFICATION	Ogółem Total			Pracownicy najemni Employees			Pracujący na własny rachunek Self-employed		Pomaga- jący człon- kowie rodzin Contrib- uting family workers
	ogółem total	w tym w sektorze prywatnym of which private sector		razem total	w sektorze in sector		razem total	w tym praco- dawcy of which employ- ers	
		razem total	w tym w rolni- ctwie indywi- dualnym of which farms in agri- culture		publicz- nym public	prywat- nym private			
	w tysiącach in thousands								
Kobiety Females									
2003 I kwartał I quarter	6092	3633	971	4663	2460	2204	1047	147	382
II kwartał II quarter	6238	3785	1006	4761	2453	2309	1040	159	436
III kwartał III quarter	6212	3836	1110	4655	2375	2279	1068	156	489
IV kwartał IV quarter	6198	3793	1069	4658	2405	2252	1068	153	473
przeciętne w roku annual averages	6185	3762	1039	4684	2423	2261	1056	154	445
2004 I kwartał I quarter	6114	3718	937	4716	2397	2320	1001	152	397
II kwartał II quarter	6189	3852	989	4717	2337	2380	1029	171	443
III kwartał III quarter	6326	4005	1132	4730	2321	2409	1094	184	502
IV kwartał IV quarter	6290	3935	1060	4760	2356	2404	1054	166	477
przeciętne w roku annual averages	6230	3877	1029	4731	2353	2378	1045	168	454
2005 I kwartał I quarter	6129	3741	891	4774	2388	2386	952	166	403
II kwartał II quarter	6241	3869	978	4822	2372	2450	1000	182	420
III kwartał III quarter	6421	4065	1132	4858	2356	2501	1055	176	508
IV kwartał IV quarter	6434	4039	1033	4947	2395	2552	1045	173	443
przeciętne w roku annual averages	6307	3929	1009	4850	2378	2472	1013	174	443
2006 I kwartał I quarter	6315	3901	885	4936	2415	2521	997	179	382
II kwartał II quarter	6459	4036	928	5027	2423	2604	1009	177	422
III kwartał <sup>1)</sup> III quarter <sup>1)</sup>	6659	4205	1003	5195	2454	2741	1019	189	445
IV kwartał IV quarter	6624	4152	935	5227	2472	2756	1018	177	379
przeciętne w roku annual averages	6513	4073	937	5096	2441	2655	1011	180	407
2007 I kwartał I quarter	6614	4225	904	5209	2390	2819	999	178	407
II kwartał II quarter	6792	4407	951	5320	2385	2935	1033	195	439
III kwartał III quarter	6959	4505	960	5511	2454	3057	1041	195	407
IV kwartał IV quarter	6985	4494	899	5590	2491	3099	1014	188	380
przeciętne w roku annual averages	6838	4408	929	5408	2430	2978	1022	189	408
2008 I kwartał I quarter	6948	4553	906	5510	2395	3115	1042	200	397
II kwartał II quarter	7024	4628	985	5552	2396	3155	1062	196	411
III kwartał III quarter	7164	4667	982	5702	2497	3205	1024	186	438
IV kwartał IV quarter	7193	4673	908	5786	2520	3266	991	193	416
przeciętne w roku annual averages	7082	4630	946	5637	2452	3185	1030	194	415
2009 I kwartał I quarter	7078	4580	884	5680	2498	3182	1014	195	384
II kwartał II quarter	7133	4626	928	5673	2507	3166	1056	191	405
III kwartał III quarter	7190	4752	947	5704	2439	3265	1035	193	451
IV kwartał IV quarter	7184	4742	871	5789	2442	3347	992	190	403
przeciętne w roku annual averages	7147	4675	907	5712	2472	3240	1024	192	411

1) Dane za III kw. 2006 r. zostały przeliczone w związku z korektą struktury ludności według wieku na dzień 30 czerwca 2006 r. (będącej podstawą uogólnienia wyników BAEL) i różnią się od wcześniej publikowanych.

1) The LFS data for the III quarter of 2006 have been recalculated taking into account the revision of the age structure of population as of the 30 June 2006 (which is used on the basis for generalization of the LFS results) and they are different than the previously published ones.

**TABL. 2. PRACUJĄCY WEDŁUG STATUSU ZATRUDNIENIA, PŁCI I MIEJSCA ZAMIESZKANIA  
W LATACH 2003—2012 (cd.)  
EMPLOYED PERSONS BY EMPLOYMENT STATUS, SEX AND PLACE OF RESIDENCE  
IN THE YEARS 2003—2012 (cont.)**

WYSZCZEGÓLNIENIE SPECIFICATION	Ogółem Total			Pracownicy najemni Employees			Pracujący na własny rachunek Self-employed		Pomaga- jący człon- kowie rodzin Contributing family workers
	ogółem total	w tym w sektorze prywatnym of which private sector		razem total	w sektorze in sector		razem total	w tym praco- dawcy of which employ- ers	
		razem total	w tym w rolni- ctwie indywi- dualnym of which farms in agri- culture		publicz- nym public	prywat- nym private			
w tysiącach in thousands									
Kobiety (dok.) Females (cont)									
2010 I kwartał I quarter	7084	4635	823	5697	2449	3248	1017	194	370
II kwartał II quarter	7241	4748	858	5817	2493	3324	1019	193	405
III kwartał III quarter	7301	4789	908	5814	2512	3302	1063	193	424
IV kwartał IV quarter	7231	4739	857	5792	2492	3299	1047	201	393
przeciętne w roku annual averages	7214	4728	861	5780	2486	3293	1036	195	398
2011 I kwartał I quarter	7190	4748	803	5794	2441	3353	1035	203	360
II kwartał II quarter	7253	4823	841	5847	2430	3416	1042	206	365
III kwartał III quarter	7257	4847	874	5807	2410	3397	1055	208	395
IV kwartał IV quarter	7255	4813	812	5837	2441	3395	1042	213	377
przeciętne w roku annual averages	7239	4808	832	5821	2431	3390	1043	207	374
2012 I kwartał I quarter	7216	4790	786	5851	2426	3425	1027	188	338
II kwartał II quarter	7279	4886	833	5887	2393	3493	1037	197	356
Dane uogólnione w oparciu o NSP 2011 Data generalized on the basis of the Population and Housing Census 2011									
2010 <sup>2)</sup> I kwartał I quarter	6798	4448	801	5456	2350	3105	983	187	359
II kwartał II quarter	6927	4541	834	5551	2387	3164	983	185	393
III kwartał III quarter	6987	4584	883	5549	2403	3146	1026	185	411
IV kwartał IV quarter	6918	4532	834	5526	2386	3140	1011	194	381
przeciętne w roku annual averages	6908	4526	838	5520	2381	3139	1001	188	386
2011 <sup>2)</sup> I kwartał I quarter	6877	4539	780	5528	2339	3190	1000	195	349
II kwartał II quarter	6925	4602	818	5565	2324	3242	1007	197	353
III kwartał III quarter	6929	4626	850	5528	2303	3225	1019	200	383
IV kwartał IV quarter	6925	4591	790	5555	2334	3221	1004	204	365
przeciętne w roku annual averages	6914	4589	810	5544	2325	3219	1007	199	363
2012 <sup>2)</sup> I kwartał I quarter	6888	4568	765	5569	2321	3248	992	181	327
II kwartał II quarter	6944	4657	812	5596	2288	3309	1003	189	345
III kwartał III quarter	6972	4658	797	5620	2314	3306	989	216	363

3) Od III kw. 2012 r. do uogólniania wyników badania na populację generalną zastosowano dane o ludności Polski w wieku 15 lat i więcej, pochodzące z bilansów opracowanych na podstawie wyników NSP 2011. Ponadto nastąpiły zmiany metodologiczne, poza zakresem badania, pozostają osoby przebywające poza gospodarstwem domowym 12 miesięcy lub więcej — do II kw. 2012 r. było to powyżej 3 miesięcy. Dane za okres od I kw. 2010 r. do II kw. 2012 roku zostały przeliczone zgodnie z nową metodologią i nową podstawą uogólniania wyników. W związku z wprowadzonymi zmianami wyniki BAEL nie są w pełni porównywalne z wynikami badań z lat poprzedzających 2010 rok.

3) Since the third quarter of 2012, generalization of the survey results into the general population has been done with the use of the data on the population of Poland aged 15 years and more coming from the balances compiled on the basis of the results of the Population and Housing Census 2011. In addition, some methodological changes were introduced; from the survey range are excluded persons staying outside the household for 12 months and longer — until the second quarter of 2012 it was longer than 3 months. The data for the period between the first quarter of 2010 and the second quarter 2012 have been recalculated in accordance with the new methodology and new base of the generalization of results. Due to the introduced changes, the LFS results are not fully comparable with the results of the surveys carried out in the years prior to 2010.

TABL. 2. PRACUJĄCY WEDŁUG STATUSU ZATRUDNIENIA, PŁCI I MIEJSCA ZAMIESZKANIA  
W LATACH 2003—2012 (cd.)  
EMPLOYED PERSONS BY EMPLOYMENT STATUS, SEX AND PLACE OF RESIDENCE  
IN THE YEARS 2003—2012 (cont.)

WYSZCZEGÓLNIENIE SPECIFICATION	Ogółem Total			Pracownicy najemni Employees			Pracujący na własny rachunek Self-employed		Pomaga- jący człon- kowie rodzin Contrib- uting family workers
	ogółem total	w tym w sektorze prywatnym of which private sector		razem total	w sektorze in sector		razem total	w tym praco- dawcy of which employ- ers	
		razem total	w tym w rolni- ctwie indywi- dualnym of which farms in agri- culture		publicz- nym public	prywat- nym private			
	w tysiącach in thousands								
MIASTA URBAN AREAS									
2003 I kwartał I quarter	8282	4921	125	7084	3361	3722	1128	387	71
II kwartał II quarter	8461	5109	152	7231	3352	3879	1145	365	85
III kwartał III quarter	8340	5041	163	7131	3299	3832	1118	357	91
IV kwartał IV quarter	8330	5077	142	7093	3253	3840	1135	404	102
przeciętne w roku annual averages	8354	5037	146	7135	3316	3818	1131	378	88
2004 I kwartał I quarter	8295	5049	121	7127	3246	3882	1083	404	85
II kwartał II quarter	8420	5247	153	7198	3173	4025	1130	397	92
III kwartał III quarter	8524	5407	174	7255	3117	4138	1157	402	113
IV kwartał IV quarter	8573	5427	155	7335	3146	4189	1129	411	109
przeciętne w roku annual averages	8453	5283	151	7229	3170	4058	1125	403	100
2005 I kwartał I quarter	8504	5328	132	7299	3176	4123	1118	401	87
II kwartał II quarter	8519	5388	159	7304	3131	4174	1140	402	74
III kwartał III quarter	8673	5584	169	7448	3089	4359	1139	400	86
IV kwartał IV quarter	8834	5689	162	7599	3145	4454	1152	402	83
przeciętne w roku annual averages	8632	5497	155	7413	3135	4278	1137	401	83
2006 I kwartał I quarter	8726	5542	134	7479	3184	4295	1169	430	78
II kwartał II quarter	8907	5703	122	7620	3204	4416	1195	433	92
III kwartał <sup>1)</sup> III quarter <sup>1)</sup>	9068	5893	133	7829	3175	4653	1154	411	86
IV kwartał IV quarter	9154	5956	121	7934	3198	4736	1146	410	47
przeciętne w roku annual averages	8964	5774	128	7716	3190	4525	1166	421	83
2007 I kwartał I quarter	9230	6079	126	7961	3151	4810	1193	433	76
II kwartał II quarter	9383	6258	140	8085	3125	4960	1204	438	93
III kwartał III quarter	9471	6348	149	8176	3123	5053	1203	422	91
IV kwartał IV quarter	9582	6409	118	8324	3172	5152	1188	415	70
przeciętne w roku annual averages	9416	6273	133	8137	3143	4994	1197	427	83
2008 I kwartał I quarter	9647	6500	140	8300	3147	5153	1272	453	75
II kwartał II quarter	9756	6621	180	8350	3136	5215	1324	453	82
III kwartał III quarter	9854	6678	178	8544	3176	5367	1235	412	76
IV kwartał IV quarter	9894	6739	141	8620	3155	5465	1207	434	66
przeciętne w roku annual averages	9788	6634	160	8454	3154	5300	1260	438	75
2009 I kwartał I quarter	9721	6608	135	8359	3113	5246	1290	468	72
II kwartał II quarter	9805	6692	149	8407	3113	5294	1322	467	75
III kwartał III quarter	9867	6756	166	8498	3111	5387	1293	425	76
IV kwartał IV quarter	9820	6760	142	8472	3060	5413	1277	440	70
przeciętne w roku annual averages	9803	6704	148	8434	3099	5335	1296	450	73

1) Dane za III kw. 2006 r. zostały przeliczone w związku z korektą struktury ludności według wieku na dzień 30 czerwca 2006 r. (będącej podstawą uogólnienia wyników BAEL) i różnią się od wcześniej publikowanych.

1) The LFS data for the III quarter of 2006 have been recalculated taking into account the revision of the age structure of population as of the 30 June 2006 (which is used on the basis for generalization of the LFS results) and they are different than the previously published ones.

**TABL. 2. PRACUJĄCY WEDŁUG STATUSU ZATRUDNIENIA, PŁCI I MIEJSCA ZAMIESZKANIA  
W LATACH 2003—2012 (cd.)  
EMPLOYED PERSONS BY EMPLOYMENT STATUS, SEX AND PLACE OF RESIDENCE  
IN THE YEARS 2003—2012 (cont.)**

WYSZCZEGÓLNIENIE SPECIFICATION	Ogółem Total			Pracownicy najemni Employees			Pracujący na własny rachunek Self-employed		Pomaga- jący człon- kowie rodzin Contributing family workers
	ogółem total	w tym w sektorze prywatnym of which private sector		razem total	w sektorze in sector		razem total	w tym praco- dawcy of which employ- ers	
		razem total	w tym w rolni- ctwie indywi- dualnym of which farms in agri- culture		publicz- nym public	prywat- nym private			
w tysiącach in thousands									
MIASTA (dok.) URBAN AREAS (cont.)									
2010 I kwartał I quarter	9687	6673	123	8289	3013	5276	1328	480	70
II kwartał II quarter	9880	6833	129	8447	3047	5400	1358	480	75
III kwartał III quarter	9981	6880	148	8512	3101	5411	1383	460	86
IV kwartał IV quarter	9966	6867	142	8521	3099	5422	1373	456	72
przeciętne w roku annual averages	9878	6813	135	8442	3065	5377	1360	469	76
2011 I kwartał I quarter	9859	6862	126	8422	2997	5426	1368	477	68
II kwartał II quarter	9963	6980	144	8516	2983	5533	1374	479	73
III kwartał III quarter	9991	6991	151	8535	3000	5535	1375	458	81
IV kwartał IV quarter	10004	6991	132	8540	3013	5527	1386	462	78
przeciętne w roku annual averages	9954	6956	138	8503	2998	5505	1376	469	75
2012 I kwartał I quarter	9901	6937	130	8460	2965	5495	1375	446	66
II kwartał II quarter	10001	7094	147	8568	2906	5662	1365	459	68
Dane uogólnione w oparciu o NSP 2011 Data generalized on the basis of the Population and Housing Census 2011									
2010 <sup>2)</sup> I kwartał I quarter	9366	6459	120	8011	2907	5104	1287	466	68
II kwartał II quarter	9489	6563	125	8107	2925	5181	1309	464	73
III kwartał III quarter	9588	6611	144	8170	2978	5192	1335	444	83
IV kwartał IV quarter	9570	6597	138	8175	2974	5202	1325	441	69
przeciętne w roku annual averages	9503	6557	132	8116	2946	5170	1314	453	73
2011 <sup>2)</sup> I kwartał I quarter	9473	6593	123	8085	2879	5206	1321	461	66
II kwartał II quarter	9535	6678	140	8141	2857	5284	1322	461	71
III kwartał III quarter	9562	6690	147	8160	2872	5288	1323	441	79
IV kwartał IV quarter	9568	6684	128	8160	2884	5276	1333	444	75
przeciętne w roku annual averages	9534	6661	134	8137	2873	5264	1325	452	73
2012 <sup>2)</sup> I kwartał I quarter	9478	6638	126	8090	2840	5250	1324	430	64
II kwartał II quarter	9559	6778	142	8179	2781	5398	1314	443	65
III kwartał III quarter	9560	6767	129	8189	2793	5396	1303	467	68

2) Od III kw. 2012 r. do uogólniania wyników badania na populację generalną zastosowano dane o ludności Polski w wieku 15 lat i więcej, pochodzące z bilansów opracowanych na podstawie wyników NSP 2011. Ponadto nastąpiły zmiany metodologiczne, poza zakresem badania, pozostają osoby przebywające poza gospodarstwem domowym 12 miesięcy lub więcej — do II kw. 2012 r. było to powyżej 3 miesięcy. Dane za okres od I kw. 2010 r. do II kw. 2012 roku zostały przeliczone zgodnie z nową metodologią i nową podstawą uogólniania wyników. W związku z wprowadzonymi zmianami wyniki BAEL nie są w pełni porównywalne z wynikami badań z lat poprzedzających 2010 rok.

2) Since the third quarter of 2012, generalization of the survey results into the general population has been done with the use of the data on the population of Poland aged 15 years and more coming from the balances compiled on the basis of the results of the Population and Housing Census 2011. In addition, some methodological changes were introduced; from the survey range are excluded persons staying outside the household for 12 months and longer — until the second quarter of 2012 it was longer than 3 months. The data for the period between the first quarter of 2010 and the second quarter 2012 have been recalculated in accordance with the new methodology and new base of the generalization of results. Due to the introduced changes, the LFS results are not fully comparable with the results of the surveys carried out in the years prior to 2010.

TABL. 2. PRACUJĄCY WEDŁUG STATUSU ZATRUDNIENIA, PŁCI I MIEJSCA ZAMIESZKANIA  
W LATACH 2003—2012 (cd.)  
EMPLOYED PERSONS BY EMPLOYMENT STATUS, SEX AND PLACE OF RESIDENCE  
IN THE YEARS 2003—2012 (cont.)

WYSZCZEGÓLNIENIE SPECIFICATION	Ogółem Total			Pracownicy najemni Employees			Pracujący na własny rachunek Self-employed		Pomaga- jący człon- kowie rodzin Contrib- uting family workers
	ogółem total	w tym w sektorze prywatnym of which private sector		razem total	w sektorze in sector		razem total	w tym praco- dawcy of which employ- ers	
		razem total	w tym w rolni- ctwie indywi- dualnym of which farms in agri- culture		publicz- nym public	prywat- nym private			
w tysiącach in thousands									
WIEŚ RURAL AREAS									
2003 I kwartał I quarter	5066	3949	2051	2715	1117	1598	1782	113	569
II kwartał II quarter	5196	4123	2146	2742	1073	1669	1811	151	642
III kwartał III quarter	5404	4380	2322	2774	1024	1749	1898	163	733
IV kwartał IV quarter	5388	4318	2231	2847	1070	1777	1855	128	686
przeciętne w roku annual averages	5263	4192	2187	2769	1071	1699	1837	139	657
2004 I kwartał I quarter	5170	4104	1998	2859	1067	1792	1731	122	581
II kwartał II quarter	5262	4211	2101	2858	1051	1807	1762	149	642
III kwartał III quarter	5450	4439	2340	2835	1011	1824	1887	172	728
IV kwartał IV quarter	5485	4449	2222	2960	1036	1924	1827	145	698
przeciętne w roku annual averages	5342	4300	2165	2878	1041	1837	1802	147	662
2005 I kwartał I quarter	5263	4192	1971	2984	1071	1913	1671	128	608
II kwartał II quarter	5428	4338	2054	3082	1091	1992	1709	163	637
III kwartał III quarter	5686	4594	2309	3103	1092	2011	1826	178	757
IV kwartał IV quarter	5556	4455	2144	3102	1101	2000	1820	159	634
przeciętne w roku annual averages	5483	4395	2120	3068	1089	1979	1757	157	659
2006 I kwartał I quarter	5372	4288	1928	3108	1084	2025	1732	139	532
II kwartał II quarter	5552	4473	1983	3264	1079	2185	1708	159	580
III kwartał <sup>1)</sup> III quarter <sup>1)</sup>	5837	4719	2109	3434	1118	2316	1744	197	660
IV kwartał IV quarter	5757	4635	1980	3445	1122	2324	1765	174	546
przeciętne w roku annual averages	5630	4529	2000	3313	1101	2212	1737	167	579
2007 I kwartał I quarter	5609	4546	1915	3349	1064	2285	1712	173	548
II kwartał II quarter	5770	4684	1977	3459	1086	2373	1721	188	590
III kwartał III quarter	5962	4847	1981	3631	1115	2515	1753	202	578
IV kwartał IV quarter	5956	4830	1877	3677	1127	2550	1754	191	525
przeciętne w roku annual averages	5824	4727	1938	3529	1098	2431	1735	189	560
2008 I kwartał I quarter	5868	4749	1836	3641	1118	2523	1698	186	529
II kwartał II quarter	5933	4823	1923	3657	1110	2547	1708	204	568
III kwartał III quarter	6136	4999	1964	3775	1138	2637	1731	220	631
IV kwartał IV quarter	6111	4959	1855	3827	1153	2674	1707	204	578
przeciętne w roku annual averages	6012	4883	1895	3725	1130	2595	1711	203	576
2009 I kwartał I quarter	5993	4813	1809	3760	1181	2580	1704	192	529
II kwartał II quarter	6042	4857	1832	3790	1185	2605	1712	213	540
III kwartał III quarter	6159	5042	1864	3864	1117	2747	1689	218	607
IV kwartał IV quarter	6065	4965	1777	3890	1100	2790	1629	191	547
przeciętne w roku annual averages	6065	4919	1821	3826	1146	2680	1683	204	556

1) Dane za III kw. 2006 r. zostały przeliczone w związku z korektą struktury ludności według wieku na dzień 30 czerwca 2006 r. (będącej podstawą uogólnienia wyników BAEL) i różnią się od wcześniej publikowanych.

1) The LFS data for the III quarter of 2006 have been recalculated taking into account the revision of the age structure of population as of the 30 June 2006 (which is used on the basis for generalization of the LFS results) and they are different than the previously published ones.

**TABL. 2. PRACUJĄCY WEDŁUG STATUSU ZATRUDNIENIA, PŁCI I MIEJSCA ZAMIESZKANIA  
W LATACH 2003—2012 (dok.)  
EMPLOYED PERSONS BY EMPLOYMENT STATUS, SEX AND PLACE OF RESIDENCE  
IN THE YEARS 2003—2012 (cont.)**

WYSZCZEGÓLNIENIE SPECIFICATION	Ogółem Total			Pracownicy najemni Employees			Pracujący na własny rachunek Self-employed		Pomaga- jący człon- kowie rodzin Contributing family workers
	ogółem total	w tym w sektorze prywatnym of which private sector		razem total	w sektorze in sector		razem total	w tym praco- dawcy of which employ- ers	
		razem total	w tym w rolni- ctwie indywi- dualnym of which farms in agri- culture		publicz- nym public	prywat- nym private			
w tysiącach in thousands									
WIEŚ (dok.) RURAL AREAS (cont.)									
2010 I kwartał I quarter	5888	4764	1722	3719	1124	2594	1666	203	503
II kwartał II quarter	6114	4946	1777	3910	1168	2742	1647	199	557
III kwartał III quarter	6218	5050	1822	3994	1168	2826	1652	205	571
IV kwartał IV quarter	6109	4981	1751	3916	1129	2788	1663	203	530
przeciętne w roku annual averages	6082	4935	1768	3885	1147	2738	1657	203	540
2011 I kwartał I quarter	6016	4874	1707	3849	1142	2707	1675	203	491
II kwartał II quarter	6200	5029	1781	3986	1171	2815	1697	203	517
III kwartał III quarter	6292	5172	1828	4050	1120	2930	1674	212	569
IV kwartał IV quarter	6197	5092	1709	4029	1105	2923	1659	209	509
przeciętne w roku annual averages	6176	5042	1756	3978	1135	2844	1676	207	522
2012 I kwartał I quarter	6079	4956	1669	3954	1123	2830	1654	195	472
II kwartał II quarter	6203	5089	1739	4037	1115	2922	1670	200	497
Dane uogólnione w oparciu o NSP 2011 Data generalized on the basis of the Population and Housing Census 2011									
2010 <sup>2)</sup> I kwartał I quarter	5811	4707	1703	3663	1104	2559	1654	202	494
II kwartał II quarter	5990	4848	1749	3820	1142	2678	1628	197	543
III kwartał III quarter	6092	4952	1794	3901	1140	2761	1634	203	557
IV kwartał IV quarter	5986	4883	1724	3825	1103	2723	1645	202	516
przeciętne w roku annual averages	5970	4848	1743	3802	1122	2680	1640	201	527
2011 <sup>2)</sup> I kwartał I quarter	5886	4771	1680	3753	1115	2638	1655	201	478
II kwartał II quarter	6045	4905	1750	3869	1140	2729	1674	200	502
III kwartał III quarter	6136	5044	1796	3933	1091	2842	1651	210	552
IV kwartał IV quarter	6045	4967	1680	3914	1078	2836	1636	206	495
przeciętne w roku annual averages	6028	4922	1727	3867	1106	2761	1654	204	507
2012 <sup>2)</sup> I kwartał I quarter	5919	4825	1640	3831	1094	2737	1631	193	457
II kwartał II quarter	6049	4962	1712	3916	1087	2829	1650	198	482
III kwartał III quarter	6162	5050	1721	4003	1112	2890	1647	211	512

2) Od III kw. 2012 r. do uogólniania wyników badania na populację generalną zastosowano dane o ludności Polski w wieku 15 lat i więcej, pochodzące z bilansów opracowanych na podstawie wyników NSP 2011. Ponadto nastąpiły zmiany metodologiczne, poza zakresem badania, pozostają osoby przebywające poza gospodarstwem domowym 12 miesięcy lub więcej — do II kw. 2012 r. było to powyżej 3 miesięcy. Dane za okres od I kw. 2010 r. do II kw. 2012 roku zostały przeliczone zgodnie z nową metodologią i nową podstawą uogólniania wyników. W związku z wprowadzonymi zmianami wyniki BAEL nie są w pełni porównywalne z wynikami badań z lat poprzedzających 2010 rok.

2) Since the third quarter of 2012, generalization of the survey results into the general population has been done with the use of the data on the population of Poland aged 15 years and more coming from the balances compiled on the basis of the results of the Population and Housing Census 2011. In addition, some methodological changes were introduced; from the survey range are excluded persons staying outside the household for 12 months and longer — until the second quarter of 2012 it was longer than 3 months. The data for the period between the first quarter of 2010 and the second quarter 2012 have been recalculated in accordance with the new methodology and new base of the generalization of results. Due to the introduced changes, the LFS results are not fully comparable with the results of the surveys carried out in the years prior to 2010.

TABL. 3. WSPÓŁCZYNNIK AKTYWNOŚCI ZAWODOWEJ WEDŁUG WIEKU I PŁCI  
W LATACH 2003—2012  
ACTIVITY RATE BY AGE AND SEX IN THE YEARS 2003—2012

WYSZCZEGÓLNIENIE SPECIFICATION	Współczynnik aktywności zawodowej Activity rate								
	Ogółem Total	według wieku by age							produk- cyjnego (18—59/ /64) working
		15—24 lat years	25—34	35—44	45—54	55—59/64	60/65 lat i więcej years and more	15—64 lat years	
		w % in %							
<b>OGÓŁEM TOTAL</b>									
2003 I kwartał I quarter	54,4	31,9	84,3	87,6	74,8	39,1	7,1	64,2	69,2
II kwartał II quarter	54,7	33,4	85,2	88,1	73,9	38,7	7,1	64,4	69,7
III kwartał III quarter	55,1	36,0	85,5	88,3	72,8	37,2	7,6	64,5	70,2
IV kwartał IV quarter	54,8	36,0	85,3	87,6	72,6	35,4	7,9	64,0	70,0
przeciętne w roku annual averages	54,7	34,4	85,1	87,9	73,5	37,6	7,4	64,2	69,8
2004 I kwartał I quarter	54,7	32,3	85,1	88,4	75,2	37,6	7,2	64,5	69,3
II kwartał II quarter	54,4	32,5	85,5	88,7	73,7	36,7	6,8	64,0	69,2
III kwartał III quarter	54,8	35,1	85,8	88,0	73,4	36,7	7,4	64,3	69,8
IV kwartał IV quarter	54,9	35,4	85,7	88,2	74,0	35,4	7,6	64,2	70,0
przeciętne w roku annual averages	54,7	33,9	85,5	88,3	74,1	36,6	7,3	64,2	69,6
2005 I kwartał I quarter	54,3	30,9	84,2	88,0	76,2	38,2	7,0	64,1	68,8
II kwartał II quarter	54,5	32,1	85,1	88,0	75,7	37,6	6,8	64,2	69,2
III kwartał III quarter	55,7	35,9	86,1	88,5	75,7	38,2	7,6	65,4	70,6
IV kwartał IV quarter	55,2	35,1	86,4	88,9	75,0	36,5	6,8	64,7	70,5
przeciętne w roku annual averages	54,9	33,5	85,5	88,4	75,7	37,6	7,1	64,6	69,8
2006 I kwartał I quarter	53,5	33,4	84,6	87,2	73,7	34,0	5,8	62,8	68,8
II kwartał II quarter	53,6	33,5	84,5	87,0	74,1	34,5	6,2	62,9	68,8
III kwartał III quarter	54,7	35,5	85,8	86,6	74,9	36,7	6,7	64,1	69,9
IV kwartał IV quarter	54,1	34,3	85,1	87,3	74,4	36,4	5,9	63,6	69,4
przeciętne w roku annual averages	54,0	34,2	85,0	87,0	74,3	35,4	6,2	63,4	69,2
2007 I kwartał I quarter	53,2	32,6	83,6	87,5	73,5	36,0	5,5	62,6	68,5
II kwartał II quarter	53,5	32,4	83,8	87,1	75,0	36,5	5,8	62,9	68,8
III kwartał III quarter	54,1	34,1	84,5	86,4	75,6	37,7	6,1	63,6	69,5
IV kwartał IV quarter	54,1	32,8	85,5	86,9	75,0	38,4	6,4	63,6	69,5
przeciętne w roku annual averages	53,7	33,0	84,4	87,0	74,8	37,2	5,9	63,2	69,1
2008 I kwartał I quarter	53,7	32,8	84,0	87,2	74,8	38,6	5,7	63,2	69,2
II kwartał II quarter	53,9	32,2	84,1	87,3	75,9	39,1	6,0	63,5	69,5
III kwartał III quarter	54,6	33,8	84,5	87,8	77,1	39,6	6,0	64,3	70,4
IV kwartał IV quarter	54,7	33,4	85,1	87,8	76,8	40,3	6,1	64,3	70,6
przeciętne w roku annual averages	54,2	33,1	84,4	87,5	76,1	39,4	5,9	63,8	69,9
2009 I kwartał I quarter	54,5	33,5	84,9	87,5	76,8	40,1	5,9	64,2	70,4
II kwartał II quarter	54,7	32,9	85,0	88,3	77,3	39,9	6,3	64,4	70,5
III kwartał III quarter	55,4	34,6	84,6	88,5	78,5	42,1	6,2	65,2	71,4
IV kwartał IV quarter	55,1	34,2	84,6	87,5	78,7	42,4	5,6	64,9	71,2
przeciętne w roku annual averages	54,9	33,8	84,8	87,9	77,8	41,1	6,0	64,7	70,9



TABL. 3. WSPÓŁCZYNNIK AKTYWNOŚCI ZAWODOWEJ WEDŁUG WIEKU I PŁCI  
W LATACH 2003—2012 (cd.)  
ACTIVITY RATE BY AGE AND SEX IN THE YEARS 2003—2012 (cont.)

WYSZCZEGÓLNIENIE SPECIFICATION	Współczynnik aktywności zawodowej Activity rate								
	Ogółem Total	według wieku by age							produkcyjnego (18—59/ /64) working
		15—24 lat years	25—34	35—44	45—54	55—59/64	60/65 lat i więcej years and more	15—64 lat years	
		w % in %							
<b>OGÓŁEM (dok.) TOTAL (cont.)</b>									
2010 I kwartał I quarter	55,2	34,0	85,0	87,9	78,6	42,2	6,1	65,1	71,3
II kwartał II quarter	55,7	34,1	85,4	88,2	79,8	43,1	6,4	65,6	71,8
III kwartał III quarter	56,2	36,0	85,1	88,3	79,5	45,1	6,5	66,1	72,4
IV kwartał IV quarter	55,8	33,7	85,2	87,7	79,6	45,7	6,5	65,7	72,0
przeciętne w roku annual averages	55,8	34,5	85,2	88,1	79,3	44,0	6,4	65,6	71,9
2011 I kwartał I quarter	55,6	32,3	85,2	87,4	79,6	46,2	6,4	65,5	71,8
II kwartał II quarter	56,0	33,5	84,7	87,8	80,1	47,7	6,6	66,0	72,3
III kwartał III quarter	56,4	34,9	84,9	87,6	79,9	49,0	6,7	66,5	72,8
IV kwartał IV quarter	56,3	33,6	85,5	88,0	79,6	49,1	6,9	66,5	72,8
przeciętne w roku annual averages	56,1	33,6	85,1	87,7	79,8	48,0	6,6	66,1	72,4
2012 I kwartał I quarter	56,0	33,3	84,8	87,9	80,1	48,8	6,5	66,2	72,6
II kwartał II quarter	56,4	33,3	84,9	88,0	80,7	51,1	6,4	66,7	73,2
<b>Dane uogólnione w oparciu o NSP 2011 Data generalized on the basis of the Population and Housing Census 2011</b>									
2010 <sup>1)</sup> I kwartał I quarter	54,9	34,4	85,1	88,0	78,6	42,2	6,1	64,8	71,1
II kwartał II quarter	55,3	34,1	85,5	88,3	79,8	43,1	6,4	65,3	71,6
III kwartał III quarter	55,7	36,0	85,2	88,3	79,5	45,2	6,5	65,8	72,2
IV kwartał IV quarter	55,4	33,8	85,3	87,7	79,6	45,8	6,5	65,4	71,8
przeciętne w roku annual averages	55,3	34,6	85,3	88,1	79,3	44,1	6,3	65,3	71,6
2011 <sup>1)</sup> I kwartał I quarter	55,1	32,3	85,3	87,4	79,6	46,2	6,4	65,1	71,5
II kwartał II quarter	55,5	33,4	84,8	87,8	80,1	47,7	6,6	65,6	72,0
III kwartał III quarter	55,8	34,8	84,9	87,6	79,9	49,0	6,7	66,1	72,5
IV kwartał IV quarter	55,7	33,6	85,6	88,0	79,6	49,1	6,8	66,1	72,5
przeciętne w roku annual averages	55,5	33,5	85,2	87,7	79,8	48,0	6,6	65,7	72,1
2012 <sup>1)</sup> I kwartał I quarter	55,4	33,2	84,9	87,9	80,1	48,8	6,5	65,8	72,3
II kwartał II quarter	55,8	33,3	85,0	88,0	80,8	51,1	6,4	66,4	72,9
III kwartał III quarter	56,2	33,8	85,7	88,0	80,9	52,0	6,8	66,9	73,3

1) Od III kw. 2012 r. do uogólniania wyników badania na populację generalną zastosowano dane o ludności Polski w wieku 15 lat i więcej, pochodzące z bilansów opracowanych na podstawie wyników NSP 2011. Ponadto nastąpiły zmiany metodologiczne, poza zakresem badania, pozostają osoby przebywające poza gospodarstwem domowym 12 miesięcy lub więcej — do II kw. 2012 r. było to powyżej 3 miesięcy. Dane za okres od I kw. 2010 r. do II kw. 2012 roku zostały przeliczone zgodnie z nową metodologią i nową podstawą uogólniania wyników. W związku z wprowadzonymi zmianami wyniki BAEL nie są w pełni porównywalne z wynikami badań z lat poprzedzających 2010 rok.

1) Since the third quarter of 2012, generalization of the survey results into the general population has been done with the use of the data on the population of Poland aged 15 years and more coming from the balances compiled on the basis of the results of the Population and Housing Census 2011. In addition, some methodological changes were introduced; from the survey range are excluded persons staying outside the household for 12 months and longer — until the second quarter of 2012 it was longer than 3 months. The data for the period between the first quarter of 2010 and the second quarter 2012 have been recalculated in accordance with the new methodology and new base of the generalization of results. Due to the introduced changes, the LFS results are not fully comparable with the results of the surveys carried out in the years prior to 2010.

TABL. 3. WSPÓŁCZYNNIK AKTYWNOŚCI ZAWODOWEJ WEDŁUG WIEKU I PŁCI  
W LATACH 2003—2012 (cd.)  
ACTIVITY RATE BY AGE AND SEX IN THE YEARS 2003—2012 (cont.)

WYSZCZEGÓLNIENIE SPECIFICATION		Współczynnik aktywności zawodowej Activity rate								
		Ogółem Total	według wieku by age							produk- cyjnego (18—59/ /64) working
			15—24 lat years	25—34	35—44	45—54	55—59/64	60/65 lat i więcej years and more	15—64 lat years	
w % in %										
Mężczyźni Males										
2003 I kwartał I quarter		61,9	35,4	92,5	92,0	78,8	42,7	9,4	70,0	73,6
II kwartał II quarter		61,9	37,4	92,6	92,3	78,2	42,1	8,8	70,1	74,0
III kwartał III quarter		62,6	40,0	93,2	92,5	77,8	41,6	8,7	70,6	74,8
IV kwartał IV quarter		62,4	40,0	93,4	91,9	77,6	40,6	9,2	70,1	74,9
przeciętne w roku annual averages		62,2	38,2	92,9	92,2	78,1	41,8	9,0	70,2	74,3
2004 I kwartał I quarter		62,2	36,2	92,7	92,7	79,8	42,3	9,1	70,5	73,9
II kwartał II quarter		62,1	36,5	93,2	93,1	78,6	41,5	8,7	70,2	74,0
III kwartał III quarter		62,4	38,8	93,5	92,2	78,6	41,3	8,9	70,4	74,4
IV kwartał IV quarter		62,7	39,3	93,5	92,7	79,2	40,3	10,2	70,4	74,9
przeciętne w roku annual averages		62,3	37,7	93,2	92,7	79,1	41,4	9,2	70,4	74,3
2005 I kwartał I quarter		62,5	34,6	92,5	93,2	81,2	43,8	10,1	70,7	74,0
II kwartał II quarter		62,4	35,8	93,0	93,0	81,4	43,2	8,7	70,7	74,3
III kwartał III quarter		63,4	39,6	93,4	92,8	81,5	43,9	9,3	71,6	75,4
IV kwartał IV quarter		62,9	38,7	93,7	93,3	80,6	42,5	9,0	70,9	75,3
przeciętne w roku annual averages		62,8	37,2	93,1	93,1	81,1	43,4	9,3	71,0	74,8
2006 I kwartał I quarter		61,6	36,6	92,8	92,1	79,2	40,6	8,3	69,4	73,9
II kwartał II quarter		61,9	36,8	92,2	92,3	80,3	41,4	8,9	69,7	74,1
III kwartał III quarter		62,8	39,2	93,0	91,8	80,9	43,9	8,4	70,8	75,2
IV kwartał IV quarter		62,3	37,4	93,2	92,2	80,3	44,2	6,9	70,4	74,9
przeciętne w roku annual averages		62,1	37,5	92,8	92,1	80,2	42,6	8,1	70,1	74,5
2007 I kwartał I quarter		61,5	36,1	91,7	92,3	79,8	43,3	7,2	69,5	73,9
II kwartał II quarter		61,9	36,4	91,5	92,4	80,2	44,7	8,0	69,9	74,3
III kwartał III quarter		62,1	37,4	91,7	91,7	80,6	45,1	7,7	70,2	74,6
IV kwartał IV quarter		62,2	36,2	92,6	92,5	80,3	45,9	7,6	70,4	74,8
przeciętne w roku annual averages		61,9	36,5	91,9	92,2	80,2	44,8	7,6	70,0	74,4
2008 I kwartał I quarter		62,2	35,9	92,5	92,5	80,2	46,1	7,4	70,3	74,7
II kwartał II quarter		62,5	35,5	92,5	92,8	81,1	46,8	8,0	70,6	75,0
III kwartał III quarter		63,0	37,4	92,3	93,0	82,1	46,9	7,4	71,3	75,7
IV kwartał IV quarter		63,1	37,3	92,5	93,1	81,6	47,3	7,5	71,4	75,7
przeciętne w roku annual averages		62,7	36,5	92,5	92,9	81,2	46,8	7,6	70,9	75,3
2009 I kwartał I quarter		62,9	37,2	92,9	93,2	81,1	46,8	7,4	71,3	75,5
II kwartał II quarter		63,2	36,8	93,1	93,6	81,7	46,7	7,8	71,4	75,6
III kwartał III quarter		64,1	39,0	93,4	93,1	83,0	48,8	7,8	72,5	76,7
IV kwartał IV quarter		63,5	39,3	92,7	92,1	82,3	47,6	7,0	71,9	76,0
przeciętne w roku annual averages		63,4	38,1	93,0	93,0	82,0	47,5	7,5	71,8	76,0

TABL. 3. WSPÓŁCZYNNIK AKTYWNOŚCI ZAWODOWEJ WEDŁUG WIEKU I PŁCI  
W LATACH 2003—2012 (cd.)  
ACTIVITY RATE BY AGE AND SEX IN THE YEARS 2003—2012 (cont.)

WYSZCZEGÓLNIENIE SPECIFICATION		Współczynnik aktywności zawodowej <i>Activity rate</i>								
		Ogółem <i>Total</i>	według wieku <i>by age</i>							produkcyjnego (18—59/ /64) <i>working</i>
			15—24 lat <i>years</i>	25—34	35—44	45—54	55—59/64	60/65 lat i więcej <i>years and more</i>	15—64 lat <i>years</i>	
w % <i>in %</i>										
Mężczyźni (dok.) <i>Males (cont.)</i>										
2010 I kwartał <i>I quarter</i>	63,5	38,4	92,9	93,1	81,4	48,1	7,1	71,9	75,9	
II kwartał <i>II quarter</i>	64,0	38,6	92,8	93,5	83,0	48,0	8,1	72,2	76,1	
III kwartał <i>III quarter</i>	64,6	40,4	93,1	93,1	83,1	49,5	8,1	72,9	76,8	
IV kwartał <i>IV quarter</i>	64,3	38,8	93,2	92,5	83,3	50,1	7,6	72,7	76,6	
przeciętne w roku <i>annual averages</i>	64,1	39,1	93,0	93,1	82,7	48,9	7,8	72,4	76,4	
2011 I kwartał <i>I quarter</i>	63,9	37,7	93,2	91,9	82,6	50,4	7,2	72,3	76,1	
II kwartał <i>II quarter</i>	64,5	38,7	93,0	92,9	82,9	51,5	7,9	73,0	76,8	
III kwartał <i>III quarter</i>	64,9	40,0	92,9	92,6	83,4	52,4	8,1	73,4	77,2	
IV kwartał <i>IV quarter</i>	64,7	38,5	93,2	92,8	83,1	52,2	8,0	73,2	77,0	
przeciętne w roku <i>annual averages</i>	64,5	38,7	93,1	92,6	83,0	51,6	7,8	73,0	76,8	
2012 I kwartał <i>I quarter</i>	64,2	37,8	92,4	92,6	83,4	52,0	7,6	72,9	76,6	
II kwartał <i>II quarter</i>	64,8	37,8	92,8	93,0	83,9	54,0	7,5	73,5	77,3	
Dane uogólnione w oparciu o NSP 2011 <i>Data generalized on the basis of the Population and Housing Census 2011</i>										
2010 <sup>1)</sup> I kwartał <i>I quarter</i>	63,2	39,1	92,9	93,1	81,4	48,0	7,1	71,6	75,6	
II kwartał <i>II quarter</i>	63,6	38,6	92,8	93,5	83,0	48,0	8,1	71,9	75,8	
III kwartał <i>III quarter</i>	64,2	40,6	93,1	93,1	83,1	49,5	8,1	72,6	76,5	
IV kwartał <i>IV quarter</i>	63,9	38,9	93,2	92,5	83,3	50,1	7,6	72,4	76,2	
przeciętne w roku <i>annual averages</i>	63,7	39,3	93,0	93,1	82,7	48,9	7,8	72,1	76,0	
2011 <sup>1)</sup> I kwartał <i>I quarter</i>	63,5	37,7	93,2	91,9	82,6	50,4	7,2	72,0	75,8	
II kwartał <i>II quarter</i>	64,1	38,7	93,0	92,9	82,9	51,4	7,9	72,6	76,4	
III kwartał <i>III quarter</i>	64,4	39,9	92,9	92,6	83,3	52,4	8,1	73,1	76,8	
IV kwartał <i>IV quarter</i>	64,2	38,5	93,2	92,8	83,1	52,1	8,1	72,9	76,6	
przeciętne w roku <i>annual averages</i>	64,0	38,7	93,1	92,6	83,0	51,6	7,8	72,6	76,4	
2012 <sup>1)</sup> I kwartał <i>I quarter</i>	63,7	37,8	92,3	92,6	83,4	51,9	7,6	72,5	76,2	
II kwartał <i>II quarter</i>	64,2	37,8	92,8	93,0	83,8	53,9	7,4	73,2	76,9	
III kwartał <i>III quarter</i>	64,7	39,2	93,6	92,8	84,2	54,2	7,9	73,8	77,4	

1) Od III kw. 2012 r. do uogólniania wyników badania na populację generalną zastosowano dane o ludności Polski w wieku 15 lat i więcej, pochodzące z bilansów opracowanych na podstawie wyników NSP 2011. Ponadto nastąpiły zmiany metodologiczne, poza zakresem badania, pozostają osoby przebywające poza gospodarstwem domowym 12 miesięcy lub więcej — do II kw. 2012 r. było to powyżej 3 miesięcy. Dane za okres od I kw. 2010 r. do II kw. 2012 roku zostały przeliczone zgodnie z nową metodologią i nową podstawą uogólniania wyników. W związku z wprowadzonymi zmianami wyniki BAEL nie są w pełni porównywalne z wynikami badań z lat poprzedzających 2010 rok.

1) Since the third quarter of 2012, generalization of the survey results into the general population has been done with the use of the data on the population of Poland aged 15 years and more coming from the balances compiled on the basis of the results of the Population and Housing Census 2011. In addition, some methodological changes were introduced; from the survey range are excluded persons staying outside the household for 12 months and longer — until the second quarter of 2012 it was longer than 3 months. The data for the period between the first quarter of 2010 and the second quarter 2012 have been recalculated in accordance with the new methodology and new base of the generalization of results. Due to the introduced changes, the LFS results are not fully comparable with the results of the surveys carried out in the years prior to 2010.

TABL. 3. WSPÓŁCZYNNIK AKTYWNOŚCI ZAWODOWEJ WEDŁUG WIEKU I PŁCI  
W LATACH 2003—2012 (cd.)  
ACTIVITY RATE BY AGE AND SEX IN THE YEARS 2003—2012 (cont.)

WYSZCZEGÓLNIENIE SPECIFICATION		Współczynnik aktywności zawodowej Activity rate								
		Ogółem Total	według wieku by age							produk- cyjnego (18—59/ /64) working
			15—24 lat years	25—34	35—44	45—54	55—59/64	60/65 lat i więcej years and more	15—64 lat years	
w % in %										
Kobiety Females										
2003 I kwartał I quarter		47,7	28,4	75,8	83,2	70,9	33,5	5,9	58,5	64,7
II kwartał II quarter		48,0	29,4	77,5	83,8	69,8	33,3	6,3	58,7	65,3
III kwartał III quarter		48,3	32,0	77,7	84,0	68,0	30,4	7,0	58,5	65,3
IV kwartał IV quarter		47,9	32,0	77,0	83,3	67,9	27,3	7,2	57,9	64,9
przeciętne w roku annual averages		48,0	30,5	77,0	83,5	69,1	31,1	6,6	58,4	65,0
2004 I kwartał I quarter		47,8	28,4	77,3	84,0	70,7	30,6	6,3	58,6	64,5
II kwartał II quarter		47,4	28,5	77,5	84,2	69,0	29,6	5,9	58,0	64,2
III kwartał III quarter		48,0	31,3	78,0	83,7	68,5	29,9	6,7	58,3	64,9
IV kwartał IV quarter		47,9	31,3	77,7	83,6	69,0	28,1	6,4	58,1	65,0
przeciętne w roku annual averages		47,8	29,9	77,6	83,9	69,3	29,6	6,3	58,2	64,6
2005 I kwartał I quarter		46,9	27,0	75,7	82,7	71,4	30,2	5,5	57,6	63,5
II kwartał II quarter		47,2	28,3	77,0	83,0	70,3	29,4	5,9	57,8	63,9
III kwartał III quarter		48,6	32,1	78,8	84,1	70,1	30,1	6,7	59,2	65,5
IV kwartał IV quarter		48,1	31,4	79,0	84,5	69,7	28,1	5,7	58,5	65,4
przeciętne w roku annual averages		47,7	29,8	77,6	83,6	70,4	29,5	5,9	58,3	64,6
2006 I kwartał I quarter		46,2	30,1	76,2	82,2	68,5	24,5	4,6	56,4	63,3
II kwartał II quarter		46,2	30,1	76,6	81,7	68,2	24,7	5,0	56,3	63,1
III kwartał III quarter		47,3	31,6	78,5	81,3	69,2	26,5	5,9	57,6	64,4
IV kwartał IV quarter		46,7	31,0	76,8	82,4	68,8	25,2	5,4	56,9	63,8
przeciętne w roku annual averages		46,6	30,7	77,0	81,9	68,7	25,3	5,2	56,8	63,7
2007 I kwartał I quarter		45,6	29,1	75,4	82,7	67,5	25,5	4,7	55,7	62,7
II kwartał II quarter		45,9	28,3	76,1	81,8	70,0	24,8	4,7	56,1	63,1
III kwartał III quarter		46,8	30,7	77,3	81,0	70,8	26,9	5,4	57,2	64,2
IV kwartał IV quarter		46,7	29,3	78,4	81,3	69,9	27,6	5,8	57,0	64,1
przeciętne w roku annual averages		46,3	29,3	76,8	81,7	69,6	26,2	5,2	56,5	63,5
2008 I kwartał I quarter		46,1	29,5	75,4	81,9	69,7	27,7	4,9	56,3	63,5
II kwartał II quarter		46,2	29,0	75,6	81,7	70,9	27,8	5,1	56,5	63,7
III kwartał III quarter		47,1	30,2	76,7	82,6	72,2	28,6	5,4	57,5	65,0
IV kwartał IV quarter		47,1	29,5	77,7	82,5	72,2	29,9	5,3	57,5	65,2
przeciętne w roku annual averages		46,6	29,6	76,4	82,2	71,3	28,5	5,2	57,0	64,4
2009 I kwartał I quarter		47,0	29,8	76,9	81,7	72,8	30,0	5,3	57,4	65,1
II kwartał II quarter		47,0	28,8	76,8	83,0	73,1	29,5	5,6	57,5	65,1
III kwartał III quarter		47,5	30,1	75,8	83,9	74,2	31,9	5,5	58,1	65,9
IV kwartał IV quarter		47,5	28,9	76,4	82,9	75,2	34,3	5,0	58,2	66,2
przeciętne w roku annual averages		47,3	29,4	76,5	82,9	73,8	31,4	5,3	57,8	65,6

TABL. 3. WSPÓŁCZYNNIK AKTYWNOŚCI ZAWODOWEJ WEDŁUG WIEKU I PŁCI  
W LATACH 2003—2012 (dok.)  
ACTIVITY RATE BY AGE AND SEX IN THE YEARS 2003—2012 (cont.)

WYSZCZEGÓLNIENIE SPECIFICATION	Współczynnik aktywności zawodowej <i>Activity rate</i>								
	Ogółem <i>Total</i>	według wieku <i>by age</i>							produkcyjnego (18—59/ /64) <i>working</i>
		15—24 lat <i>years</i>	25—34	35—44	45—54	55—59/64	60/65 lat i więcej <i>years and more</i>	15—64 lat <i>years</i>	
w % <i>in %</i>									
Kobiety (dok.) <i>Females (cont.)</i>									
2010 I kwartał <i>I quarter</i>	47,8	29,5	77,1	82,8	75,8	33,0	5,6	58,5	66,5
II kwartał <i>II quarter</i>	48,3	29,5	77,9	83,0	76,6	35,4	5,6	59,1	67,2
III kwartał <i>III quarter</i>	48,6	31,3	76,9	83,5	76,0	38,2	5,7	59,5	67,7
IV kwartał <i>IV quarter</i>	48,2	28,4	77,2	82,9	76,0	38,6	6,0	58,9	67,2
przeciętne w roku <i>annual averages</i>	48,2	29,7	77,3	83,0	76,1	36,3	5,7	59,0	67,1
2011 I kwartał <i>I quarter</i>	48,1	26,8	77,1	82,9	76,7	39,4	6,0	58,8	67,1
II kwartał <i>II quarter</i>	48,3	28,1	76,2	82,6	77,4	41,7	6,0	59,2	67,5
III kwartał <i>III quarter</i>	48,6	29,6	76,7	82,6	76,6	43,5	6,1	59,6	68,0
IV kwartał <i>IV quarter</i>	48,7	28,5	77,5	83,2	76,3	44,1	6,3	59,8	68,2
przeciętne w roku <i>annual averages</i>	48,4	28,3	76,9	82,8	76,8	42,2	6,1	59,4	67,7
2012 I kwartał <i>I quarter</i>	48,5	28,6	77,2	83,2	76,8	43,6	6,0	59,7	68,2
II kwartał <i>II quarter</i>	48,8	28,6	76,9	82,9	77,8	46,4	5,9	60,0	68,7
Dane uogólnione w oparciu o NSP 2011 <i>Data generalized on the basis of the Population and Housing Census 2011</i>									
2010 <sup>2)</sup> I kwartał <i>I quarter</i>	47,2	29,5	77,1	82,7	75,8	33,1	5,6	58,0	66,1
II kwartał <i>II quarter</i>	47,6	29,4	77,8	83,0	76,6	35,4	5,6	58,6	66,9
III kwartał <i>III quarter</i>	48,0	31,2	76,9	83,5	76,0	38,2	5,7	59,0	67,4
IV kwartał <i>IV quarter</i>	47,5	28,3	77,2	82,8	75,9	38,7	6,0	58,5	66,8
przeciętne w roku <i>annual averages</i>	47,6	29,6	77,2	83,0	76,1	36,3	5,7	58,5	66,8
2011 <sup>2)</sup> I kwartał <i>I quarter</i>	47,4	26,7	77,0	82,8	76,7	39,4	6,0	58,3	66,7
II kwartał <i>II quarter</i>	47,7	27,9	76,2	82,6	77,4	41,7	6,0	58,7	67,2
III kwartał <i>III quarter</i>	48,0	29,4	76,6	82,5	76,6	43,4	6,1	59,2	67,7
IV kwartał <i>IV quarter</i>	48,0	28,4	77,5	83,2	76,2	44,1	6,3	59,3	67,9
przeciętne w roku <i>annual averages</i>	47,8	28,1	76,8	82,8	76,7	42,2	6,1	58,9	67,4
2012 <sup>2)</sup> I kwartał <i>I quarter</i>	47,8	28,3	77,2	83,1	76,8	43,6	6,0	59,2	67,9
II kwartał <i>II quarter</i>	48,1	28,6	76,9	82,9	77,8	46,4	5,9	59,6	68,4
III kwartał <i>III quarter</i>	48,4	28,2	77,5	83,1	77,6	48,3	6,3	60,1	68,8

2) Od III kw. 2012 r. do uogólniania wyników badania na populację generalną zastosowano dane o ludności Polski w wieku 15 lat i więcej, pochodzące z bilansów opracowanych na podstawie wyników NSP 2011. Ponadto nastąpiły zmiany metodologiczne, poza zakresem badania, pozostają osoby przebywające poza gospodarstwem domowym 12 miesięcy lub więcej — do II kw. 2012 r. było to powyżej 3 miesięcy. Dane za okres od I kw. 2010 r. do II kw. 2012 roku zostały przeliczone zgodnie z nową metodologią i nową podstawą uogólniania wyników. W związku z wprowadzonymi zmianami wyniki BAEL nie są w pełni porównywalne z wynikami badań z lat poprzedzających 2010 rok.

2) Since the third quarter of 2012, generalization of the survey results into the general population has been done with the use of the data on the population of Poland aged 15 years and more coming from the balances compiled on the basis of the results of the Population and Housing Census 2011. In addition, some methodological changes were introduced; from the survey range are excluded persons staying outside the household for 12 months and longer — until the second quarter of 2012 it was longer than 3 months. The data for the period between the first quarter of 2010 and the second quarter 2012 have been recalculated in accordance with the new methodology and new base of the generalization of results. Due to the introduced changes, the LFS results are not fully comparable with the results of the surveys carried out in the years prior to 2010.

TABL. 4. WSKAŹNIK ZATRUDNIENIA WEDŁUG WIEKU I PŁCI  
W LATACH 2003—2012  
EMPLOYMENT RATE BY AGE AND SEX IN THE YEARS 2003—2012

WYSZCZEGÓLNIENIE SPECIFICATION	Wskaźnik zatrudnienia <i>Employment rate</i>								
	Ogółem <i>Total</i>	według wieku <i>by age</i>							
		15—24 lat <i>years</i>	25—34	35—44	45—54	55—59/64	60/65 lat i więcej <i>years and more</i>	15—64 lat <i>years</i>	produk- cyjnego (18—59/ /64) <i>working</i>
	w % <i>in %</i>								
<b>OGÓŁEM TOTAL</b>									
2003 I kwartał <i>I quarter</i>	43,3	17,1	66,0	72,2	62,8	34,8	6,9	50,8	54,7
II kwartał <i>II quarter</i>	44,1	19,0	68,0	73,8	62,8	34,1	6,9	51,7	55,9
III kwartał <i>III quarter</i>	44,4	20,9	68,0	74,4	62,4	32,5	7,3	51,8	56,3
IV kwartał <i>IV quarter</i>	44,2	21,2	68,8	73,8	61,6	31,1	7,7	51,4	56,2
przeciętne w roku <i>annual averages</i>	44,0	19,6	67,7	73,5	62,4	33,1	7,2	51,4	55,7
2004 I kwartał <i>I quarter</i>	43,4	17,5	66,6	73,7	62,2	33,0	6,9	50,9	54,6
II kwartał <i>II quarter</i>	44,0	18,8	68,3	75,2	62,2	32,5	6,6	51,6	55,7
III kwartał <i>III quarter</i>	44,9	21,4	70,1	74,9	62,5	32,2	7,2	52,4	56,8
IV kwartał <i>IV quarter</i>	45,1	22,2	70,3	75,3	63,1	30,8	7,4	52,4	57,1
przeciętne w roku <i>annual averages</i>	44,3	20,0	68,8	74,8	62,5	32,1	7,0	51,9	56,1
2005 I kwartał <i>I quarter</i>	44,1	18,2	67,0	75,3	63,8	33,5	6,7	51,8	55,6
II kwartał <i>II quarter</i>	44,6	19,3	69,2	75,7	63,7	33,4	6,7	52,4	56,5
III kwartał <i>III quarter</i>	46,0	22,9	70,9	76,0	64,7	33,5	7,3	53,8	58,0
IV kwartał <i>IV quarter</i>	45,9	23,0	72,0	76,6	64,4	32,4	6,6	53,7	58,4
przeciętne w roku <i>annual averages</i>	45,2	20,9	69,8	75,9	64,2	33,2	6,8	53,0	57,1
2006 I kwartał <i>I quarter</i>	44,9	21,9	71,0	75,8	63,6	31,0	5,7	52,6	57,5
II kwartał <i>II quarter</i>	46,1	23,5	73,3	76,6	65,0	31,5	6,1	53,9	58,9
III kwartał <i>III quarter</i>	47,6	25,6	74,7	77,6	66,8	33,5	6,5	55,6	60,6
IV kwartał <i>IV quarter</i>	47,5	25,0	75,0	78,9	67,0	33,0	5,8	55,7	60,8
przeciętne w roku <i>annual averages</i>	46,5	24,0	73,5	77,2	65,6	32,3	6,0	54,5	59,4
2007 I kwartał <i>I quarter</i>	47,2	24,3	74,1	80,0	66,6	33,3	5,4	55,4	60,4
II kwartał <i>II quarter</i>	48,4	25,4	76,6	80,3	68,5	34,0	5,7	56,8	62,1
III kwartał <i>III quarter</i>	49,2	27,0	77,1	80,6	69,8	35,1	6,0	57,8	63,1
IV kwartał <i>IV quarter</i>	49,5	26,7	77,9	82,1	69,4	35,6	6,1	58,1	63,5
przeciętne w roku <i>annual averages</i>	48,5	25,8	76,4	80,7	68,6	34,5	5,8	57,0	62,3
2008 I kwartał <i>I quarter</i>	49,4	26,6	77,6	82,1	69,5	36,0	5,6	58,0	63,6
II kwartał <i>II quarter</i>	50,1	26,7	78,2	82,6	71,3	37,3	5,8	58,9	64,5
III kwartał <i>III quarter</i>	51,0	28,4	78,5	83,8	73,2	37,6	6,0	60,0	65,7
IV kwartał <i>IV quarter</i>	51,0	27,7	79,7	83,4	72,7	38,1	5,9	60,0	65,7
przeciętne w roku <i>annual averages</i>	50,4	27,3	78,5	83,0	71,7	37,3	5,8	59,2	64,9
2009 I kwartał <i>I quarter</i>	50,0	27,0	78,0	82,2	71,5	37,3	5,8	58,9	64,5
II kwartał <i>II quarter</i>	50,4	26,6	78,2	83,2	72,4	37,2	6,2	59,3	64,8
III kwartał <i>III quarter</i>	50,9	27,0	78,0	83,3	73,8	39,5	6,1	59,9	65,6
IV kwartał <i>IV quarter</i>	50,4	26,5	77,2	82,3	73,6	39,7	5,6	59,4	65,1
przeciętne w roku <i>annual averages</i>	50,4	26,8	77,9	82,8	72,8	38,4	5,9	59,3	65,0

**TABL. 4. WSKAŹNIK ZATRUDNIENIA WEDŁUG WIEKU I PŁCI  
W LATACH 2003—2012 (cd.)  
EMPLOYMENT RATE BY AGE AND SEX IN THE YEARS 2003—2012 (cont.)**

WYSZCZEGÓLNIENIE SPECIFICATION	Wskaźnik zatrudnienia <i>Employment rate</i>								
	Ogółem <i>Total</i>	według wieku <i>by age</i>							
		15—24 lat <i>years</i>	25—34	35—44	45—54	55—59/64	60/65 lat i więcej <i>years and more</i>	15—64 lat <i>years</i>	produk- cyjnego (18—59/ /64) <i>working</i>
		w % <i>in %</i>							
<b>OGÓŁEM (dok.) <i>TOTAL (cont.)</i></b>									
2010 I kwartał <i>I quarter</i>	49,4	25,6	75,4	80,9	72,2	38,7	5,9	58,2	63,7
II kwartał <i>II quarter</i>	50,4	26,3	77,2	82,3	73,4	39,7	6,2	59,3	64,9
III kwartał <i>III quarter</i>	51,1	27,5	77,0	82,8	73,8	42,0	6,3	60,0	65,7
IV kwartał <i>IV quarter</i>	50,6	25,8	77,0	81,9	73,9	42,4	6,4	59,6	65,2
przeciętne w roku <i>annual averages</i>	50,4	26,3	76,7	82,0	73,2	40,7	6,2	59,3	64,9
2011 I kwartał <i>I quarter</i>	50,0	23,7	76,4	81,3	73,0	42,6	6,3	58,9	64,4
II kwartał <i>II quarter</i>	50,7	25,3	76,3	81,9	74,1	44,2	6,5	59,7	65,3
III kwartał <i>III quarter</i>	51,1	26,1	76,5	82,1	74,1	45,6	6,6	60,2	65,9
IV kwartał <i>IV quarter</i>	50,8	24,7	76,8	81,8	73,6	45,6	6,7	59,9	65,5
przeciętne w roku <i>annual averages</i>	50,7	24,9	76,5	81,8	73,7	44,5	6,5	59,7	65,3
2012 I kwartał <i>I quarter</i>	50,1	24,1	75,3	81,2	73,6	44,7	6,4	59,2	64,8
II kwartał <i>II quarter</i>	50,8	24,9	75,9	81,6	74,5	46,9	6,2	60,0	65,7
<b>Dane uogólnione w oparciu o NSP 2011 <i>Data generalized on the basis of the Population and Housing Census 2011</i></b>									
2010 <sup>1)</sup> I kwartał <i>I quarter</i>	49,1	26,0	75,5	81,0	72,2	38,8	5,9	57,9	63,4
II kwartał <i>II quarter</i>	50,0	26,3	77,3	82,3	73,4	39,7	6,2	59,0	64,6
III kwartał <i>III quarter</i>	50,6	27,5	77,2	82,8	73,8	42,0	6,3	59,7	65,5
IV kwartał <i>IV quarter</i>	50,2	25,8	77,1	82,0	73,6	42,4	6,4	59,2	64,9
przeciętne w roku <i>annual averages</i>	50,0	26,4	76,8	82,0	73,3	40,8	6,2	58,9	64,6
2011 <sup>1)</sup> I kwartał <i>I quarter</i>	49,6	23,7	76,5	81,3	73,0	42,6	6,3	58,5	64,1
II kwartał <i>II quarter</i>	50,3	25,2	76,4	81,9	74,1	44,2	6,5	59,4	65,1
III kwartał <i>III quarter</i>	50,6	26,0	76,6	82,1	74,1	45,6	6,6	59,8	65,6
IV kwartał <i>IV quarter</i>	50,3	24,7	76,9	81,9	73,6	45,6	6,7	59,5	65,3
przeciętne w roku <i>annual averages</i>	50,2	24,9	76,6	81,8	73,7	44,5	6,5	59,3	65,0
2012 <sup>1)</sup> I kwartał <i>I quarter</i>	49,6	24,0	75,4	81,2	73,7	44,7	6,4	58,8	64,5
II kwartał <i>II quarter</i>	50,3	24,9	76,0	81,6	74,5	46,9	6,2	59,7	65,5
III kwartał <i>III quarter</i>	50,7	25,1	76,7	81,6	74,6	48,2	6,6	60,2	66,0

1) Od III kw. 2012 r. do uogólniania wyników badania na populację generalną zastosowano dane o ludności Polski w wieku 15 lat i więcej, pochodzące z bilansów opracowanych na podstawie wyników NSP 2011. Ponadto nastąpiły zmiany metodologiczne, poza zakresem badania, pozostają osoby przebywające poza gospodarstwem domowym 12 miesięcy lub więcej — do II kw. 2012 r. było to powyżej 3 miesięcy. Dane za okres od I kw. 2010 r. do II kw. 2012 roku zostały przeliczone zgodnie z nową metodologią i nową podstawą uogólniania wyników. W związku z wprowadzonymi zmianami wyniki BAEL nie są w pełni porównywalne z wynikami badań z lat poprzedzających 2010 rok.

1) Since the third quarter of 2012, generalization of the survey results into the general population has been done with the use of the data on the population of Poland aged 15 years and more coming from the balances compiled on the basis of the results of the Population and Housing Census 2011. In addition, some methodological changes were introduced; from the survey range are excluded persons staying outside the household for 12 months and longer — until the second quarter of 2012 it was longer than 3 months. The data for the period between the first quarter of 2010 and the second quarter 2012 have been recalculated in accordance with the new methodology and new base of the generalization of results. Due to the introduced changes, the LFS results are not fully comparable with the results of the surveys carried out in the years prior to 2010.

TABL. 4. WSKAŹNIK ZATRUDNIENIA WEDŁUG WIEKU I PŁCI  
W LATACH 2003—2012 (cd.)  
EMPLOYMENT RATE BY AGE AND SEX IN THE YEARS 2003—2012 (cont.)

WYSZCZEGÓLNIENIE SPECIFICATION		Wskaźnik zatrudnienia <i>Employment rate</i>								
		Ogółem <i>Total</i>	według wieku <i>by age</i>							produk- cyjnego (18—59/ /64) working
			15—24 lat <i>years</i>	25—34	35—44	45—54	55—59/64	60/65 lat i więcej <i>years and more</i>	15—64 lat <i>years</i>	
w % <i>in %</i>										
Mężczyźni <i>Males</i>										
2003 I kwartał <i>I quarter</i>		49,4	19,0	73,2	77,4	65,4	37,9	9,2	55,6	58,4
II kwartał <i>II quarter</i>		50,2	21,5	75,0	79,2	65,6	37,2	8,6	56,6	59,7
III kwartał <i>III quarter</i>		51,1	23,7	76,4	79,4	66,6	36,5	8,5	57,4	60,9
IV kwartał <i>IV quarter</i>		50,9	24,2	76,9	78,6	65,9	35,5	9,2	57,0	60,8
przeciętne w roku <i>annual averages</i>		50,4	22,1	75,4	78,6	65,9	36,8	8,9	56,7	59,9
2004 I kwartał <i>I quarter</i>		49,7	20,0	73,4	79,2	65,5	36,9	8,9	56,1	58,7
II kwartał <i>II quarter</i>		50,6	21,5	75,5	80,7	66,1	36,5	8,5	57,0	60,0
III kwartał <i>III quarter</i>		51,5	24,6	77,7	79,6	67,2	35,9	8,7	57,9	61,2
IV kwartał <i>IV quarter</i>		52,2	25,8	78,7	80,8	67,6	34,9	10,0	58,5	62,1
przeciętne w roku <i>annual averages</i>		51,0	23,0	76,3	80,0	66,6	36,1	9,0	57,4	60,5
2005 I kwartał <i>I quarter</i>		51,3	21,2	74,5	81,8	68,3	38,0	9,8	57,8	60,5
II kwartał <i>II quarter</i>		51,7	21,8	76,8	81,4	69,2	38,4	8,5	58,4	61,3
III kwartał <i>III quarter</i>		53,3	25,4	78,9	81,7	71,2	38,0	9,1	60,0	63,2
IV kwartał <i>IV quarter</i>		53,2	25,7	80,0	82,3	70,3	37,2	8,8	59,9	63,5
przeciętne w roku <i>annual averages</i>		52,4	23,6	77,5	81,8	69,7	37,9	9,0	59,0	62,1
2006 I kwartał <i>I quarter</i>		52,0	24,2	79,1	81,3	67,9	36,8	8,3	58,5	62,2
II kwartał <i>II quarter</i>		53,6	25,9	80,9	82,8	70,5	37,5	8,8	60,2	64,0
III kwartał <i>III quarter</i>		55,3	29,1	81,8	84,0	72,9	39,7	8,3	62,2	66,0
IV kwartał <i>IV quarter</i>		55,5	28,5	83,5	84,7	73,2	39,6	6,8	62,6	66,5
przeciętne w roku <i>annual averages</i>		54,1	26,9	81,3	83,2	71,1	38,4	8,0	60,9	64,7
2007 I kwartał <i>I quarter</i>		54,9	27,4	82,1	85,3	72,5	39,7	7,0	62,0	65,9
II kwartał <i>II quarter</i>		56,2	28,9	83,9	86,3	73,1	41,5	7,9	63,4	67,4
III kwartał <i>III quarter</i>		56,9	30,6	84,3	86,4	74,4	42,0	7,6	64,3	68,2
IV kwartał <i>IV quarter</i>		57,4	30,1	84,9	88,3	75,0	42,5	7,4	64,9	68,9
przeciętne w roku <i>annual averages</i>		56,4	29,2	83,8	86,6	73,8	41,4	7,5	63,6	67,6
2008 I kwartał <i>I quarter</i>		57,5	29,7	85,7	87,7	75,2	42,6	7,2	65,0	69,0
II kwartał <i>II quarter</i>		58,4	30,1	86,5	88,0	76,9	44,4	7,8	66,0	70,1
III kwartał <i>III quarter</i>		59,4	32,3	87,0	89,5	78,6	44,6	7,3	67,2	71,3
IV kwartał <i>IV quarter</i>		59,3	31,8	87,5	89,4	77,6	44,6	7,5	67,1	71,1
przeciętne w roku <i>annual averages</i>		58,6	31,0	86,7	88,6	77,0	44,1	7,5	66,3	70,4
2009 I kwartał <i>I quarter</i>		58,1	30,2	86,0	88,2	75,8	43,4	7,3	65,7	69,6
II kwartał <i>II quarter</i>		58,4	30,0	86,2	88,9	77,0	43,4	7,6	66,0	69,9
III kwartał <i>III quarter</i>		59,2	30,8	86,9	88,2	78,1	45,7	7,8	66,9	70,8
IV kwartał <i>IV quarter</i>		58,3	30,4	85,2	87,0	77,4	44,7	7,0	65,9	69,6
przeciętne w roku <i>annual averages</i>		58,5	30,4	86,1	88,1	77,1	44,3	7,4	66,1	70,0



**TABL. 4. WSKAŹNIK ZATRUDNIENIA WEDŁUG WIEKU I PŁCI  
W LATACH 2003—2012 (cd.)  
EMPLOYMENT RATE BY AGE AND SEX IN THE YEARS 2003—2012 (cont.)**

WYSZCZEGÓLNIENIE SPECIFICATION	Wskaźnik zatrudnienia <i>Employment rate</i>								
	Ogółem <i>Total</i>	według wieku <i>by age</i>							
		15—24 lat <i>years</i>	25—34	35—44	45—54	55—59/64	60/65 lat i więcej <i>years and more</i>	15—64 lat <i>years</i>	produk- cyjnego (18—59/ /64) <i>working</i>
		w % <i>in %</i>							
<b>Mężczyźni (dok.) <i>Males (cont.)</i></b>									
2010 I kwartał <i>I quarter</i>	56,8	29,0	82,6	86,0	74,9	44,2	6,9	64,3	67,8
II kwartał <i>II quarter</i>	58,0	30,2	84,5	87,4	76,3	44,2	8,0	65,5	69,0
III kwartał <i>III quarter</i>	59,0	31,7	85,1	87,9	77,4	46,0	8,0	66,5	70,1
IV kwartał <i>IV quarter</i>	58,6	30,4	85,0	86,8	77,3	46,5	7,5	66,2	69,7
przeciętne w roku <i>annual averages</i>	58,1	30,3	84,3	87,0	76,4	45,3	7,7	65,6	69,2
2011 I kwartał <i>I quarter</i>	57,5	28,0	84,2	85,6	75,9	46,3	7,1	65,0	68,5
II kwartał <i>II quarter</i>	58,8	29,7	85,0	87,2	76,9	47,5	7,8	66,4	69,8
III kwartał <i>III quarter</i>	59,5	31,2	85,2	87,8	77,6	48,9	8,0	67,2	70,7
IV kwartał <i>IV quarter</i>	58,9	29,4	85,1	87,2	77,2	48,6	7,9	66,7	70,1
przeciętne w roku <i>annual averages</i>	58,7	29,6	84,9	86,9	76,9	47,8	7,7	66,3	69,8
2012 I kwartał <i>I quarter</i>	57,7	28,1	83,1	85,9	76,8	47,3	7,4	65,4	68,7
II kwartał <i>II quarter</i>	58,8	29,1	84,2	87,1	77,5	49,4	7,3	66,7	70,1
<b>Dane uogólnione w oparciu o NSP 2011 <i>Data generalized on the basis of the Population and Housing Census 2011</i></b>									
2010 <sup>2)</sup> I kwartał <i>I quarter</i>	56,6	29,6	82,6	85,9	74,9	44,2	6,9	64,0	67,5
II kwartał <i>II quarter</i>	57,7	30,3	84,5	87,4	76,3	44,2	8,0	65,2	68,7
III kwartał <i>III quarter</i>	58,6	31,7	85,1	88,0	77,4	45,9	8,0	66,2	69,8
IV kwartał <i>IV quarter</i>	58,2	30,4	85,0	86,8	77,3	46,5	7,5	65,9	69,4
przeciętne w roku <i>annual averages</i>	57,8	30,5	84,3	87,0	76,4	45,2	7,6	65,3	68,9
2011 <sup>2)</sup> I kwartał <i>I quarter</i>	57,2	28,0	84,2	85,6	75,9	46,3	7,1	64,7	68,1
II kwartał <i>II quarter</i>	58,3	29,6	85,0	87,2	76,9	47,5	7,8	66,0	69,5
III kwartał <i>III quarter</i>	59,1	31,2	85,2	87,7	77,6	48,9	8,0	66,9	70,4
IV kwartał <i>IV quarter</i>	58,5	29,4	85,1	87,2	77,2	48,5	7,9	66,3	69,7
przeciętne w roku <i>annual averages</i>	58,3	29,6	84,9	87,0	76,9	47,8	7,7	66,0	69,4
2012 <sup>2)</sup> I kwartał <i>I quarter</i>	57,3	28,1	83,1	85,8	76,8	47,3	7,5	65,1	68,4
II kwartał <i>II quarter</i>	58,3	29,1	84,3	87,1	77,5	49,3	7,3	66,4	69,7
III kwartał <i>III quarter</i>	58,9	30,1	85,2	87,3	77,7	50,1	7,7	67,1	70,4

2) Od III kw. 2012 r. do uogólniania wyników badania na populację generalną zastosowano dane o ludności Polski w wieku 15 lat i więcej, pochodzące z bilansów opracowanych na podstawie wyników NSP 2011. Ponadto nastąpiły zmiany metodologiczne, poza zakresem badania, pozostają osoby przebywające poza gospodarstwem domowym 12 miesięcy lub więcej — do II kw. 2012 r. było to powyżej 3 miesięcy. Dane za okres od I kw. 2010 r. do II kw. 2012 roku zostały przeliczone zgodnie z nową metodologią i nową podstawą uogólniania wyników. W związku z wprowadzonymi zmianami wyniki BAEL nie są w pełni porównywalne z wynikami badań z lat poprzedzających 2010 rok.

2) Since the third quarter of 2012, generalization of the survey results into the general population has been done with the use of the data on the population of Poland aged 15 years and more coming from the balances compiled on the basis of the results of the Population and Housing Census 2011. In addition, some methodological changes were introduced; from the survey range are excluded persons staying outside the household for 12 months and longer — until the second quarter of 2012 it was longer than 3 months. The data for the period between the first quarter of 2010 and the second quarter 2012 have been recalculated in accordance with the new methodology and new base of the generalization of results. Due to the introduced changes, the LFS results are not fully comparable with the results of the surveys carried out in the years prior to 2010.

TABL. 4. WSKAŹNIK ZATRUDNIENIA WEDŁUG WIEKU I PŁCI  
W LATACH 2003—2012 (cd.)  
EMPLOYMENT RATE BY AGE AND SEX IN THE YEARS 2003—2012 (cont.)

WYSZCZEGÓLNIENIE SPECIFICATION	Wskaźnik zatrudnienia <i>Employment rate</i>								
	Ogółem <i>Total</i>	według wieku <i>by age</i>							
		15—24 lat <i>years</i>	25—34	35—44	45—54	55—59/64	60/65 lat i więcej <i>years and more</i>	15—64 lat <i>years</i>	produk- cyjnego (18—59/ /64) <i>working</i>
	w % <i>in %</i>								
<b>Kobiety <i>Females</i></b>									
2003 I kwartał <i>I quarter</i>	37,7	15,1	58,6	66,9	60,3	30,1	5,8	46,1	50,8
II kwartał <i>II quarter</i>	38,4	16,4	61,0	68,3	60,1	29,4	6,1	46,8	51,9
III kwartał <i>III quarter</i>	38,3	18,1	59,4	69,4	58,3	26,5	6,7	46,2	51,4
IV kwartał <i>IV quarter</i>	38,2	18,1	60,4	69,0	57,5	24,3	7,0	45,9	51,3
przeciętne w roku <i>annual averages</i>	38,2	17,0	59,8	68,4	59,0	27,6	6,4	46,3	51,4
2004 I kwartał <i>I quarter</i>	37,6	14,9	59,7	68,2	59,1	27,2	6,0	45,9	50,4
II kwartał <i>II quarter</i>	38,0	16,1	61,0	69,8	58,4	26,7	5,7	46,3	51,1
III kwartał <i>III quarter</i>	38,8	18,3	62,4	70,2	58,1	26,8	6,5	47,0	52,1
IV kwartał <i>IV quarter</i>	38,5	18,4	61,7	69,8	58,7	24,8	6,2	46,5	51,9
przeciętne w roku <i>annual averages</i>	38,2	17,0	61,2	69,5	58,6	26,4	6,1	46,4	51,4
2005 I kwartał <i>I quarter</i>	37,5	15,1	59,4	68,8	59,5	27,2	5,2	45,9	50,4
II kwartał <i>II quarter</i>	38,2	16,8	61,5	70,0	58,6	26,3	5,7	46,6	51,3
III kwartał <i>III quarter</i>	39,3	20,2	62,8	70,3	58,5	27,2	6,5	47,8	52,6
IV kwartał <i>IV quarter</i>	39,2	20,2	63,8	71,0	58,9	25,6	5,5	47,7	53,1
przeciętne w roku <i>annual averages</i>	38,6	18,1	61,9	70,0	58,9	26,6	5,7	47,0	51,9
2006 I kwartał <i>I quarter</i>	38,5	19,6	62,6	70,3	59,6	22,8	4,4	46,8	52,5
II kwartał <i>II quarter</i>	39,3	20,9	65,7	70,4	59,7	23,0	4,8	47,8	53,6
III kwartał <i>III quarter</i>	40,5	22,1	67,6	71,0	60,9	24,8	5,7	49,2	54,9
IV kwartał <i>IV quarter</i>	40,3	21,4	66,3	73,1	61,1	23,6	5,3	49,0	54,8
przeciętne w roku <i>annual averages</i>	39,6	21,0	65,6	71,2	60,3	23,6	5,0	48,2	53,9
2007 I kwartał <i>I quarter</i>	40,1	21,0	66,1	74,6	60,9	24,1	4,5	48,9	55,0
II kwartał <i>II quarter</i>	41,3	21,8	69,2	74,3	64,0	23,2	4,7	50,4	56,6
III kwartał <i>III quarter</i>	42,2	23,4	69,9	74,8	65,3	25,1	5,3	51,5	57,8
IV kwartał <i>IV quarter</i>	42,3	23,2	70,9	75,9	64,1	25,5	5,5	51,5	57,9
przeciętne w roku <i>annual averages</i>	41,5	22,4	69,0	74,9	63,6	24,5	5,0	50,6	56,8
2008 I kwartał <i>I quarter</i>	42,1	23,4	69,5	76,6	64,0	26,3	4,8	51,3	57,9
II kwartał <i>II quarter</i>	42,6	23,3	69,9	77,2	66,1	26,8	4,9	52,1	58,7
III kwartał <i>III quarter</i>	43,4	24,5	70,0	78,1	68,2	27,2	5,3	53,0	59,8
IV kwartał <i>IV quarter</i>	43,5	23,7	71,8	77,5	68,1	28,3	5,2	53,1	60,1
przeciętne w roku <i>annual averages</i>	42,9	23,7	70,3	77,3	66,6	27,2	5,1	52,4	59,1
2009 I kwartał <i>I quarter</i>	42,8	23,8	70,0	76,1	67,3	28,0	5,1	52,3	59,2
II kwartał <i>II quarter</i>	43,1	23,1	70,2	77,5	68,0	27,8	5,5	52,7	59,5
III kwartał <i>III quarter</i>	43,4	23,2	69,0	78,4	69,6	29,8	5,4	53,0	60,1
IV kwartał <i>IV quarter</i>	43,3	22,5	69,1	77,7	70,0	32,1	4,9	53,0	60,2
przeciętne w roku <i>annual averages</i>	43,2	23,2	69,6	77,4	68,7	29,4	5,2	52,8	59,7

**TABL. 4. WSKAŹNIK ZATRUDNIENIA WEDŁUG WIEKU I PŁCI  
W LATACH 2003—2012 (dok.)  
EMPLOYMENT RATE BY AGE AND SEX IN THE YEARS 2003—2012 (cont.)**

WYSZCZEGÓLNIENIE SPECIFICATION	Wskaźnik zatrudnienia <i>Employment rate</i>								
	Ogółem <i>Total</i>	według wieku <i>by age</i>							
		15—24 lat <i>years</i>	25—34	35—44	45—54	55—59/64	60/65 lat i więcej <i>years and more</i>	15—64 lat <i>years</i>	produk- cyjnego (18—59/ /64) <i>working</i>
w % <i>in %</i>									
Kobiety (dok.) <i>Females (cont.)</i>									
2010 I kwartał <i>I quarter</i>	42,7	22,2	68,1	75,9	69,7	30,2	5,4	52,2	59,2
II kwartał <i>II quarter</i>	43,5	22,1	69,8	77,1	70,6	32,6	5,4	53,3	60,5
III kwartał <i>III quarter</i>	43,9	23,2	68,9	77,6	70,5	35,8	5,6	53,6	61,0
IV kwartał <i>IV quarter</i>	43,4	21,0	68,9	77,1	70,0	35,8	5,8	53,1	60,4
przeciętne w roku <i>annual averages</i>	43,4	22,1	68,9	76,9	70,2	33,6	5,6	53,0	60,3
2011 I kwartał <i>I quarter</i>	43,2	19,2	68,5	76,9	70,3	36,7	5,9	52,8	60,1
II kwartał <i>II quarter</i>	43,5	20,6	67,3	76,6	71,4	38,8	5,9	53,2	60,5
III kwartał <i>III quarter</i>	43,5	20,6	67,5	76,4	70,7	40,3	6,0	53,2	60,6
IV kwartał <i>IV quarter</i>	43,4	19,9	68,3	76,4	70,1	40,6	6,1	53,2	60,6
przeciętne w roku <i>annual averages</i>	43,4	20,1	67,9	76,6	70,6	39,1	6,0	53,1	60,4
2012 I kwartał <i>I quarter</i>	43,2	19,8	67,3	76,4	70,6	40,4	5,9	53,0	60,5
II kwartał <i>II quarter</i>	43,6	20,6	67,4	76,0	71,6	42,7	5,8	53,5	61,1
Dane uogólnione w oparciu o NSP 2011 <i>Data generalized on the basis of the Population and Housing Census 2011</i>									
2010 <sup>1)</sup> I kwartał <i>I quarter</i>	42,2	22,2	68,1	75,9	69,7	30,2	5,4	51,8	58,9
II kwartał <i>II quarter</i>	43,0	22,1	69,7	77,1	70,6	32,6	5,4	52,8	60,1
III kwartał <i>III quarter</i>	43,3	23,1	68,9	77,6	70,4	35,7	5,6	53,2	60,7
IV kwartał <i>IV quarter</i>	42,8	21,0	68,9	77,1	69,9	35,8	5,9	52,6	60,0
przeciętne w roku <i>annual averages</i>	42,8	22,1	68,9	76,9	70,2	33,6	5,6	52,6	59,9
2011 <sup>1)</sup> I kwartał <i>I quarter</i>	42,6	19,1	68,5	76,9	70,3	36,7	5,9	52,4	59,7
II kwartał <i>II quarter</i>	42,9	20,5	67,4	76,6	71,4	38,8	5,9	52,8	60,3
III kwartał <i>III quarter</i>	42,9	20,5	67,5	76,4	70,7	40,3	6,0	52,8	60,3
IV kwartał <i>IV quarter</i>	42,8	19,8	68,4	76,4	70,1	40,6	6,1	52,8	60,4
przeciętne w roku <i>annual averages</i>	42,8	20,0	67,9	76,5	70,6	39,1	6,0	52,7	60,2
2012 <sup>1)</sup> I kwartał <i>I quarter</i>	42,6	19,7	67,4	76,4	70,6	40,4	5,9	52,6	60,2
II kwartał <i>II quarter</i>	42,9	20,5	67,4	76,0	71,6	42,7	5,8	53,1	60,9
III kwartał <i>III quarter</i>	43,1	19,8	67,9	75,8	71,5	44,8	6,1	53,4	61,1

1) Od III kw. 2012 r. do uogólniania wyników badania na populację generalną zastosowano dane o ludności Polski w wieku 15 lat i więcej, pochodzące z bilansów opracowanych na podstawie wyników NSP 2011. Ponadto nastąpiły zmiany metodologiczne, poza zakresem badania, pozostają osoby przebywające poza gospodarstwem domowym 12 miesięcy lub więcej — do II kw. 2012 r. było to powyżej 3 miesięcy. Dane za okres od I kw. 2010 r. do II kw. 2012 roku zostały przeliczone zgodnie z nową metodologią i nową podstawą uogólniania wyników. W związku z wprowadzonymi zmianami wyniki BAEL nie są w pełni porównywalne z wynikami badań z lat poprzedzających 2010 rok.

1) Since the third quarter of 2012, generalization of the survey results into the general population has been done with the use of the data on the population of Poland aged 15 years and more coming from the balances compiled on the basis of the results of the Population and Housing Census 2011. In addition, some methodological changes were introduced; from the survey range are excluded persons staying outside the household for 12 months and longer — until the second quarter of 2012 it was longer than 3 months. The data for the period between the first quarter of 2010 and the second quarter 2012 have been recalculated in accordance with the new methodology and new base of the generalization of results. Due to the introduced changes, the LFS results are not fully comparable with the results of the surveys carried out in the years prior to 2010.

TABL. 5. STOPA BEZROBOCIA WEDŁUG WIEKU I PŁCI W LATACH 2003—2012  
 UNEMPLOYMENT RATE BY AGE AND SEX IN THE YEARS 2003—2012

WYSZCZEGÓLNIENIE SPECIFICATION	Stopa bezrobocia Unemployment rate						
	Ogółem Total	według wieku by age					
		15—24 lat years	25—34	35—44	45 lat i więcej years and more	15—64 lat years	produk- cyjnego (18—59/ /64) working
		w % in %					
<b>OGÓŁEM TOTAL</b>							
2003 I kwartał <i>I quarter</i>	20,6	46,5	21,7	17,7	14,1	20,9	21,0
II kwartał <i>II quarter</i>	19,4	43,2	20,1	16,2	13,6	19,7	19,9
III kwartał <i>III quarter</i>	19,4	41,9	20,4	15,7	13,2	19,7	19,8
IV kwartał <i>IV quarter</i>	19,3	41,1	19,4	15,7	13,7	19,6	19,8
przeciętne w roku <i>annual averages</i>	19,6	43,0	20,4	16,3	13,7	20,0	20,1
2004 I kwartał <i>I quarter</i>	20,7	45,9	21,7	16,6	15,4	21,0	21,1
II kwartał <i>II quarter</i>	19,1	42,2	20,1	15,2	14,0	19,4	19,5
III kwartał <i>III quarter</i>	18,2	38,9	18,3	14,8	13,5	18,5	18,6
IV kwartał <i>IV quarter</i>	18,0	37,3	18,0	14,6	13,6	18,3	18,4
przeciętne w roku <i>annual averages</i>	19,0	40,8	19,5	15,3	14,1	19,3	19,4
2005 I kwartał <i>I quarter</i>	18,9	41,2	20,4	14,4	14,7	19,2	19,3
II kwartał <i>II quarter</i>	18,1	39,9	18,7	14,0	14,0	18,3	18,5
III kwartał <i>III quarter</i>	17,4	36,3	17,7	14,0	13,2	17,7	17,8
IV kwartał <i>IV quarter</i>	16,7	34,6	16,7	13,8	12,8	17,0	17,1
przeciętne w roku <i>annual averages</i>	17,7	37,8	18,4	14,1	13,7	18,0	18,1
2006 I kwartał <i>I quarter</i>	16,1	34,3	16,1	13,1	12,0	16,3	16,4
II kwartał <i>II quarter</i>	14,1	30,0	13,2	12,0	11,0	14,3	14,3
III kwartał <i>III quarter</i>	13,0	27,9	12,9	10,4	9,9	13,2	13,3
IV kwartał <i>IV quarter</i>	12,2	27,0	11,9	9,6	9,4	12,4	12,4
przeciętne w roku <i>annual averages</i>	13,8	29,8	13,5	11,3	10,6	14,0	14,1
2007 I kwartał <i>I quarter</i>	11,3	25,6	11,3	8,6	8,7	11,4	11,5
II kwartał <i>II quarter</i>	9,6	21,6	8,6	7,8	7,9	9,7	9,8
III kwartał <i>III quarter</i>	9,0	20,7	8,8	6,7	7,1	9,1	9,2
IV kwartał <i>IV quarter</i>	8,5	18,7	8,9	5,6	7,2	8,6	8,7
przeciętne w roku <i>annual averages</i>	9,6	21,7	9,4	7,2	7,7	9,7	9,8
2008 I kwartał <i>I quarter</i>	8,1	18,9	7,6	5,8	6,8	8,2	8,2
II kwartał <i>II quarter</i>	7,1	17,0	7,0	5,3	5,4	7,2	7,2
III kwartał <i>III quarter</i>	6,6	16,1	7,2	4,6	4,7	6,7	6,7
IV kwartał <i>IV quarter</i>	6,7	17,1	6,4	5,0	5,2	6,8	6,8
przeciętne w roku <i>annual averages</i>	7,1	17,3	7,0	5,2	5,5	7,2	7,2
2009 I kwartał <i>I quarter</i>	8,3	19,2	8,1	6,0	6,7	8,4	8,4
II kwartał <i>II quarter</i>	7,9	19,1	7,9	5,7	6,2	8,0	8,0
III kwartał <i>III quarter</i>	8,1	21,8	7,9	5,9	5,8	8,2	8,2
IV kwartał <i>IV quarter</i>	8,5	22,3	8,7	5,9	6,1	8,6	8,6
przeciętne w roku <i>annual averages</i>	8,2	20,6	8,2	5,9	6,2	8,3	8,3

TABL. 5. STOPA BEZROBOCIA WEDŁUG WIEKU I PŁCI W LATACH 2003—2012 (cd.)  
UNEMPLOYMENT RATE BY AGE AND SEX IN THE YEARS 2003—2012 (cont.)

WYSZCZEGÓLNIENIE SPECIFICATION	Stopa bezrobocia Unemployment rate						
	Ogółem Total	według wieku by age					
		15—24 lat years	25—34	35—44	45 lat i więcej years and more	15—64 lat years	produk- cyjnego (18—59/ /64) working
		w % in %					
<b>OGÓŁEM (dok.) TOTAL (cont.)</b>							
2010 I kwartał <i>I quarter</i>	10,6	24,6	11,3	8,0	7,8	10,7	10,7
II kwartał <i>II quarter</i>	9,5	23,1	9,6	6,8	7,6	9,6	9,7
III kwartał <i>III quarter</i>	9,1	23,4	9,4	6,3	6,8	9,2	9,3
IV kwartał <i>IV quarter</i>	9,3	23,6	9,7	6,6	7,1	9,4	9,5
przeciętne w roku <i>annual averages</i>	9,6	23,7	10,0	6,9	7,3	9,7	9,8
2011 I kwartał <i>I quarter</i>	10,0	26,7	10,3	7,0	7,7	10,2	10,2
II kwartał <i>II quarter</i>	9,5	24,6	10,0	6,7	7,1	9,6	9,7
III kwartał <i>III quarter</i>	9,3	25,4	9,9	6,3	6,8	9,5	9,5
IV kwartał <i>IV quarter</i>	9,7	26,5	10,1	7,0	7,1	9,9	9,9
przeciętne w roku <i>annual averages</i>	9,7	25,8	10,1	6,8	7,2	9,8	9,8
2012 I kwartał <i>I quarter</i>	10,5	27,8	11,3	7,7	7,7	10,7	10,8
II kwartał <i>II quarter</i>	9,9	25,2	10,6	7,2	7,5	10,1	10,1
<b>Dane uogólnione w oparciu o NSP 2011 Data generalized on the basis of the Population and Housing Census 2011</b>							
2010 <sup>2)</sup> I kwartał <i>I quarter</i>	10,6	24,6	11,3	8,0	7,8	10,7	10,8
II kwartał <i>II quarter</i>	9,5	23,0	9,6	6,8	7,6	9,6	9,7
III kwartał <i>III quarter</i>	9,1	23,5	9,4	6,2	6,8	9,2	9,3
IV kwartał <i>IV quarter</i>	9,3	23,6	9,6	6,5	7,1	9,4	9,5
przeciętne w roku <i>annual averages</i>	9,6	23,7	10,0	6,9	7,3	9,8	9,8
2011 <sup>2)</sup> I kwartał <i>I quarter</i>	10,0	26,7	10,3	7,0	7,7	10,2	10,3
II kwartał <i>II quarter</i>	9,4	24,6	9,9	6,7	7,1	9,6	9,6
III kwartał <i>III quarter</i>	9,3	25,4	9,9	6,3	6,8	9,4	9,5
IV kwartał <i>IV quarter</i>	9,7	26,4	10,1	7,0	7,1	9,9	9,9
przeciętne w roku <i>annual averages</i>	9,6	25,8	10,0	6,7	7,2	9,8	9,8
2012 <sup>2)</sup> I kwartał <i>I quarter</i>	10,5	27,7	11,2	7,7	7,7	10,6	10,7
II kwartał <i>II quarter</i>	9,9	25,1	10,6	7,2	7,5	10,0	10,1
III kwartał <i>III quarter</i>	9,9	25,8	10,5	7,2	7,3	10,0	10,0

2) Od III kw. 2012 r. do uogólniania wyników badania na populację generalną zastosowano dane o ludności Polski w wieku 15 lat i więcej, pochodzące z bilansów opracowanych na podstawie wyników NSP 2011. Ponadto nastąpiły zmiany metodologiczne, poza zakresem badania, pozostają osoby przebywające poza gospodarstwem domowym 12 miesięcy lub więcej — do II kw. 2012 r. było to powyżej 3 miesięcy. Dane za okres od I kw. 2010 r. do II kw. 2012 roku zostały przeliczone zgodnie z nową metodologią i nową podstawą uogólniania wyników. W związku z wprowadzonymi zmianami wyniki BAEL nie są w pełni porównywalne z wynikami badań z lat poprzedzających 2010 rok.

2) Since the third quarter of 2012, generalization of the survey results into the general population has been done with the use of the data on the population of Poland aged 15 years and more coming from the balances compiled on the basis of the results of the Population and Housing Census 2011. In addition, some methodological changes were introduced; from the survey range are excluded persons staying outside the household for 12 months and longer — until the second quarter of 2012 it was longer than 3 months. The data for the period between the first quarter of 2010 and the second quarter 2012 have been recalculated in accordance with the new methodology and new base of the generalization of results. Due to the introduced changes, the LFS results are not fully comparable with the results of the surveys carried out in the years prior to 2010.

TABL. 5. STOPA BEZROBOCIA WEDŁUG WIEKU I PŁCI W LATACH 2003—2012 (cd.)  
 UNEMPLOYMENT RATE BY AGE AND SEX IN THE YEARS 2003—2012 (cont.)

WYSZCZEGÓLNIENIE SPECIFICATION	Stopa bezrobocia Unemployment rate						
	Ogółem Total	według wieku by age					
		15—24 lat years	25—34	35—44	45 lat i więcej years and more	15—64 lat years	produk- cyjnego (18—59/ /64) working
		w % in %					
<b>Mężczyźni Males</b>							
2003 I kwartał <i>I quarter</i>	20,3	46,4	20,9	15,9	14,8	20,6	20,7
II kwartał <i>II quarter</i>	18,9	42,4	19,0	14,1	14,5	19,3	19,3
III kwartał <i>III quarter</i>	18,3	40,9	17,9	14,1	13,3	18,6	18,7
IV kwartał <i>IV quarter</i>	18,4	39,4	17,7	14,5	13,7	18,7	18,8
przeciętne w roku <i>annual averages</i>	19,0	42,0	18,9	14,7	14,1	19,3	19,3
2004 I kwartał <i>I quarter</i>	20,2	44,7	20,8	14,7	16,0	20,5	20,6
II kwartał <i>II quarter</i>	18,5	41,1	19,0	13,4	14,3	18,8	18,8
III kwartał <i>III quarter</i>	17,4	36,8	16,9	13,6	13,6	17,7	17,7
IV kwartał <i>IV quarter</i>	16,7	34,2	15,8	12,9	13,7	17,0	17,0
przeciętne w roku <i>annual averages</i>	18,2	38,9	18,1	13,6	14,4	18,5	18,5
2005 I kwartał <i>I quarter</i>	17,9	38,9	19,5	12,3	14,5	18,2	18,2
II kwartał <i>II quarter</i>	17,2	39,2	17,4	12,5	13,4	17,4	17,5
III kwartał <i>III quarter</i>	15,9	35,7	15,5	11,9	12,3	16,2	16,2
IV kwartał <i>IV quarter</i>	15,4	33,5	14,6	11,9	12,2	15,6	15,7
przeciętne w roku <i>annual averages</i>	16,6	36,6	16,8	12,1	13,1	16,9	16,9
2006 I kwartał <i>I quarter</i>	15,5	33,8	14,8	11,8	12,5	15,8	15,8
II kwartał <i>II quarter</i>	13,4	29,7	12,3	10,3	11,0	13,6	13,7
III kwartał <i>III quarter</i>	12,0	26,0	12,1	8,5	9,3	12,1	12,2
IV kwartał <i>IV quarter</i>	11,0	24,0	10,4	8,1	9,0	11,1	11,1
przeciętne w roku <i>annual averages</i>	13,0	28,3	12,4	9,7	10,4	13,1	13,2
2007 I kwartał <i>I quarter</i>	10,7	24,0	10,5	7,6	8,7	10,8	10,8
II kwartał <i>II quarter</i>	9,2	20,6	8,3	6,5	7,9	9,3	9,3
III kwartał <i>III quarter</i>	8,4	18,1	8,1	5,8	7,2	8,5	8,5
IV kwartał <i>IV quarter</i>	7,8	16,9	8,3	4,6	6,6	7,8	7,9
przeciętne w roku <i>annual averages</i>	9,0	20,0	8,8	6,1	7,6	9,1	9,1
2008 I kwartał <i>I quarter</i>	7,6	17,2	7,4	5,2	6,4	7,7	7,6
II kwartał <i>II quarter</i>	6,5	15,1	6,6	5,1	5,0	6,6	6,6
III kwartał <i>III quarter</i>	5,7	13,8	5,8	3,8	4,4	5,7	5,7
IV kwartał <i>IV quarter</i>	6,0	14,9	5,5	4,1	5,0	6,0	6,0
przeciętne w roku <i>annual averages</i>	6,4	15,2	6,3	4,5	5,2	6,5	6,5
2009 I kwartał <i>I quarter</i>	7,7	18,7	7,4	5,3	6,4	7,8	7,8
II kwartał <i>II quarter</i>	7,5	18,6	7,4	5,0	6,0	7,6	7,6
III kwartał <i>III quarter</i>	7,6	20,9	7,0	5,3	5,7	7,7	7,7
IV kwartał <i>IV quarter</i>	8,2	22,5	8,0	5,6	5,8	8,3	8,3
przeciętne w roku <i>annual averages</i>	7,8	20,2	7,4	5,3	6,0	7,9	7,9

TABL. 5. STOPA BEZROBOCIA WEDŁUG WIEKU I PŁCI W LATACH 2003—2012 (cd.)  
 UNEMPLOYMENT RATE BY AGE AND SEX IN THE YEARS 2003—2012 (cont.)

WYSZCZEGÓLNIENIE SPECIFICATION	Stopa bezrobocia <i>Unemployment rate</i>						
	Ogółem <i>Total</i>	według wieku <i>by age</i>					
		15—24 lat <i>years</i>	25—34	35—44	45 lat i więcej <i>years and more</i>	15—64 lat <i>years</i>	produk- cyjnego (18—59/ /64) <i>working</i>
	w % <i>in %</i>						
<b>Mężczyźni (dok.) <i>Males (cont.)</i></b>							
2010 I kwartał <i>I quarter</i>	10,5	24,4	11,1	7,7	7,7	10,6	10,6
II kwartał <i>II quarter</i>	9,2	21,6	8,9	6,5	7,7	9,4	9,4
III kwartał <i>III quarter</i>	8,6	21,7	8,6	5,5	6,8	8,8	8,7
IV kwartał <i>IV quarter</i>	8,8	21,8	8,8	6,2	7,0	9,0	9,0
przeciętne w roku <i>annual averages</i>	9,3	22,4	9,3	6,5	7,3	9,4	9,4
2011 I kwartał <i>I quarter</i>	9,9	25,7	9,7	6,9	7,9	10,1	10,1
II kwartał <i>II quarter</i>	8,9	23,3	8,6	6,1	7,2	9,1	9,1
III kwartał <i>III quarter</i>	8,3	21,9	8,3	5,2	6,5	8,4	8,4
IV kwartał <i>IV quarter</i>	8,8	23,7	8,7	6,0	6,9	9,0	9,0
przeciętne w roku <i>annual averages</i>	9,0	23,6	8,8	6,0	7,1	9,1	9,1
2012 I kwartał <i>I quarter</i>	10,1	25,6	10,1	7,3	8,0	10,3	10,3
II kwartał <i>II quarter</i>	9,2	22,9	9,2	6,3	7,7	9,3	9,3
<b>Dane uogólnione w oparciu o NSP 2011 Data generalized on the basis of the Population and Housing Census 2011</b>							
2010 <sup>1)</sup> I kwartał <i>I quarter</i>	10,5	24,4	11,1	7,7	7,8	10,7	10,7
II kwartał <i>II quarter</i>	9,3	21,7	9,0	6,5	7,7	9,4	9,4
III kwartał <i>III quarter</i>	8,6	21,8	8,6	5,5	6,8	8,8	8,8
IV kwartał <i>IV quarter</i>	8,9	21,8	8,8	6,2	7,0	9,0	9,0
przeciętne w roku <i>annual averages</i>	9,3	22,4	9,4	6,5	7,3	9,5	9,5
2011 <sup>1)</sup> I kwartał <i>I quarter</i>	10,0	25,7	9,7	6,9	7,9	10,1	10,1
II kwartał <i>II quarter</i>	9,0	23,3	8,6	6,1	7,1	9,1	9,1
III kwartał <i>III quarter</i>	8,3	21,9	8,2	5,2	6,5	8,4	8,4
IV kwartał <i>IV quarter</i>	8,8	23,8	8,7	6,0	6,8	9,0	9,0
przeciętne w roku <i>annual averages</i>	9,0	23,6	8,8	6,0	7,1	9,1	9,1
2012 <sup>1)</sup> I kwartał <i>I quarter</i>	10,1	25,6	10,1	7,3	8,0	10,3	10,3
II kwartał <i>II quarter</i>	9,2	23,0	9,2	6,3	7,6	9,3	9,3
III kwartał <i>III quarter</i>	9,0	23,0	9,0	6,0	7,4	9,1	9,1

1) Od III kw. 2012 r. do uogólniania wyników badania na populację generalną zastosowano dane o ludności Polski w wieku 15 lat i więcej, pochodzące z bilansów opracowanych na podstawie wyników NSP 2011. Ponadto nastąpiły zmiany metodologiczne, poza zakresem badania, pozostają osoby przebywające poza gospodarstwem domowym 12 miesięcy lub więcej — do II kw. 2012 r. było to powyżej 3 miesięcy. Dane za okres od I kw. 2010 r. do II kw. 2012 roku zostały przeliczone zgodnie z nową metodologią i nową podstawą uogólniania wyników. W związku z wprowadzonymi zmianami wyniki BAEL nie są w pełni porównywalne z wynikami badań z lat poprzedzających 2010 rok.

1) Since the third quarter of 2012, generalization of the survey results into the general population has been done with the use of the data on the population of Poland aged 15 years and more coming from the balances compiled on the basis of the results of the Population and Housing Census 2011. In addition, some methodological changes were introduced; from the survey range are excluded persons staying outside the household for 12 months and longer — until the second quarter of 2012 it was longer than 3 months. The data for the period between the first quarter of 2010 and the second quarter 2012 have been recalculated in accordance with the new methodology and new base of the generalization of results. Due to the introduced changes, the LFS results are not fully comparable with the results of the surveys carried out in the years prior to 2010.

TABL. 5. STOPA BEZROBOCIA WEDŁUG WIEKU I PŁCI W LATACH 2003—2012 (cd.)  
 UNEMPLOYMENT RATE BY AGE AND SEX IN THE YEARS 2003—2012 (cont.)

WYSZCZEGÓLNIENIE SPECIFICATION	Stopa bezrobocia Unemployment rate						
	Ogółem Total	według wieku by age					
		15—24 lat years	25—34	35—44	45 lat i więcej years and more	15—64 lat years	produk- cyjnego (18—59/ /64) working
		w % in %					
<b>Kobiety Females</b>							
2003 I kwartał <i>I quarter</i>	20,9	46,5	22,7	19,6	13,3	21,2	21,5
II kwartał <i>II quarter</i>	19,9	44,2	21,4	18,4	12,7	20,3	20,5
III kwartał <i>III quarter</i>	20,6	43,3	23,4	17,4	13,1	20,9	21,2
IV kwartał <i>IV quarter</i>	20,3	43,4	21,5	17,1	13,6	20,7	20,9
przeciętne w roku <i>annual averages</i>	20,4	44,2	22,3	18,1	13,2	20,8	21,0
2004 I kwartał <i>I quarter</i>	21,3	47,5	22,8	18,8	14,7	21,6	21,9
II kwartał <i>II quarter</i>	19,8	43,5	21,3	17,2	13,5	20,1	20,3
III kwartał <i>III quarter</i>	19,1	41,6	20,0	16,2	13,3	19,5	19,7
IV kwartał <i>IV quarter</i>	19,5	41,3	20,6	16,6	13,5	19,8	20,1
przeciętne w roku <i>annual averages</i>	19,9	43,3	21,2	17,2	13,8	20,2	20,5
2005 I kwartał <i>I quarter</i>	20,0	44,3	21,6	16,9	14,9	20,3	20,5
II kwartał <i>II quarter</i>	19,1	40,8	20,1	15,7	14,7	19,4	19,7
III kwartał <i>III quarter</i>	19,1	37,1	20,3	16,4	14,3	19,4	19,7
IV kwartał <i>IV quarter</i>	18,3	35,9	19,2	16,0	13,6	18,6	18,8
przeciętne w roku <i>annual averages</i>	19,1	39,1	20,3	16,2	14,4	19,4	19,7
2006 I kwartał <i>I quarter</i>	16,8	35,0	17,8	14,5	11,5	17,0	17,1
II kwartał <i>II quarter</i>	14,9	30,3	14,2	13,9	11,0	15,0	15,2
III kwartał <i>III quarter</i>	14,3	30,3	13,9	12,7	10,5	14,5	14,7
IV kwartał <i>IV quarter</i>	13,7	30,9	13,7	11,3	9,9	13,9	14,0
przeciętne w roku <i>annual averages</i>	14,9	31,6	14,9	13,1	10,7	15,1	15,3
2007 I kwartał <i>I quarter</i>	12,1	27,5	12,3	9,7	8,7	12,2	12,3
II kwartał <i>II quarter</i>	10,1	22,9	9,0	9,1	7,7	10,2	10,3
III kwartał <i>III quarter</i>	9,8	23,8	9,5	7,7	7,1	9,9	10,1
IV kwartał <i>IV quarter</i>	9,4	21,0	9,6	6,7	7,8	9,5	9,6
przeciętne w roku <i>annual averages</i>	10,3	23,8	10,1	8,3	7,9	10,4	10,6
2008 I kwartał <i>I quarter</i>	8,7	20,9	7,8	6,5	7,3	8,8	8,8
II kwartał <i>II quarter</i>	7,7	19,5	7,6	5,6	6,0	7,8	7,9
III kwartał <i>III quarter</i>	7,8	19,1	8,8	5,5	5,2	7,9	8,0
IV kwartał <i>IV quarter</i>	7,6	19,9	7,5	6,0	5,4	7,7	7,8
przeciętne w roku <i>annual averages</i>	8,0	19,9	7,9	5,9	6,0	8,0	8,1
2009 I kwartał <i>I quarter</i>	8,9	19,9	9,0	6,9	7,0	9,0	9,1
II kwartał <i>II quarter</i>	8,4	19,9	8,5	6,6	6,4	8,5	8,6
III kwartał <i>III quarter</i>	8,6	22,9	9,0	6,5	5,9	8,7	8,8
IV kwartał <i>IV quarter</i>	8,8	22,1	9,6	6,4	6,5	8,9	9,0
przeciętne w roku <i>annual averages</i>	8,7	21,2	9,0	6,6	6,4	8,8	8,9



**TABL. 5. STOPA BEZROBOCIA WEDŁUG WIEKU I PŁCI W LATACH 2003—2012 (dok.)**  
**UNEMPLOYMENT RATE BY AGE AND SEX IN THE YEARS 2003—2012 (cont.)**

WYSZCZEGÓLNIENIE SPECIFICATION	Stopa bezrobocia <i>Unemployment rate</i>						
	Ogółem <i>Total</i>	według wieku <i>by age</i>					
		15—24 lat <i>years</i>	25—34	35—44	45 lat i więcej <i>years and more</i>	15—64 lat <i>years</i>	produk- cyjnego (18—59/ /64) <i>working</i>
	w % <i>in %</i>						
<b>Kobiety (dok.) <i>Females (cont.)</i></b>							
2010 I kwartał <i>I quarter</i>	10,7	24,9	11,6	8,3	7,8	10,7	10,9
II kwartał <i>II quarter</i>	9,8	25,0	10,4	7,1	7,4	9,9	10,0
III kwartał <i>III quarter</i>	9,7	25,8	10,5	7,1	6,8	9,8	10,0
IV kwartał <i>IV quarter</i>	9,9	26,1	10,7	7,0	7,3	10,0	10,1
przeciętne w roku <i>annual averages</i>	10,0	25,4	10,8	7,4	7,3	10,1	10,3
2011 I kwartał <i>I quarter</i>	10,2	28,3	11,1	7,2	7,4	10,3	10,4
II kwartał <i>II quarter</i>	10,1	26,5	11,7	7,3	7,0	10,2	10,4
III kwartał <i>III quarter</i>	10,6	30,3	12,0	7,5	7,0	10,7	10,9
IV kwartał <i>IV quarter</i>	10,9	30,3	11,8	8,2	7,5	11,0	11,1
przeciętne w roku <i>annual averages</i>	10,4	28,9	11,7	7,6	7,3	10,5	10,7
2012 I kwartał <i>I quarter</i>	11,0	30,7	12,8	8,1	7,3	11,2	11,4
II kwartał <i>II quarter</i>	10,8	28,2	12,3	8,3	7,4	10,9	11,1
<b>Dane uogólnione w oparciu o NSP 2011 <i>Data generalized on the basis of the Population and Housing Census 2011</i></b>							
2010 <sup>1)</sup> I kwartał <i>I quarter</i>	10,7	24,9	11,6	8,3	7,8	10,8	10,9
II kwartał <i>II quarter</i>	9,8	25,0	10,4	7,1	7,4	9,9	10,1
III kwartał <i>III quarter</i>	9,7	25,8	10,5	7,0	6,8	9,8	10,0
IV kwartał <i>IV quarter</i>	9,9	26,0	10,7	7,0	7,3	10,0	10,1
przeciętne w roku <i>annual averages</i>	10,0	25,5	10,8	7,4	7,3	10,1	10,3
2011 <sup>1)</sup> I kwartał <i>I quarter</i>	10,1	28,1	11,1	7,2	7,4	10,3	10,4
II kwartał <i>II quarter</i>	10,1	26,4	11,6	7,3	7,0	10,2	10,4
III kwartał <i>III quarter</i>	10,6	30,3	11,9	7,5	7,0	10,7	10,9
IV kwartał <i>IV quarter</i>	10,8	30,2	11,8	8,2	7,5	10,9	11,1
przeciętne w roku <i>annual averages</i>	10,4	28,9	11,6	7,6	7,2	10,5	10,7
2012 <sup>1)</sup> I kwartał <i>I quarter</i>	11,0	30,6	12,7	8,1	7,3	11,1	11,3
II kwartał <i>II quarter</i>	10,7	28,2	12,3	8,3	7,4	10,8	11,0
III kwartał <i>III quarter</i>	10,9	29,8	12,4	8,7	7,3	11,0	11,2

1) Od III kw. 2012 r. do uogólniania wyników badania na populację generalną zastosowano dane o ludności Polski w wieku 15 lat i więcej, pochodzące z bilansów opracowanych na podstawie wyników NSP 2011. Ponadto nastąpiły zmiany metodologiczne, poza zakresem badania, pozostają osoby przebywające poza gospodarstwem domowym 12 miesięcy lub więcej — do II kw. 2012 r. było to powyżej 3 miesięcy. Dane za okres od I kw. 2010 r. do II kw. 2012 roku zostały przeliczone zgodnie z nową metodologią i nową podstawą uogólniania wyników. W związku z wprowadzonymi zmianami wyniki BAEL nie są w pełni porównywalne z wynikami badań z lat poprzedzających 2010 rok.

1) Since the third quarter of 2012, generalization of the survey results into the general population has been done with the use of the data on the population of Poland aged 15 years and more coming from the balances compiled on the basis of the results of the Population and Housing Census 2011. In addition, some methodological changes were introduced; from the survey range are excluded persons staying outside the household for 12 months and longer — until the second quarter of 2012 it was longer than 3 months. The data for the period between the first quarter of 2010 and the second quarter 2012 have been recalculated in accordance with the new methodology and new base of the generalization of results. Due to the introduced changes, the LFS results are not fully comparable with the results of the surveys carried out in the years prior to 2010.

TABL. 6. BEZROBOCIE DŁUGOTRWALE<sup>1)</sup> WEDŁUG PŁCI W LATACH 2003—2012  
 LONG-TERM UNEMPLOYMENT<sup>1)</sup> BY SEX IN THE YEARS 2003—2012

WYSZCZEGÓLNIENIE SPECIFICATION	Stopa bezrobocia długotrwałego (13 miesięcy i więcej) <i>Long-term unemployment rate (13 months and more)</i>	Udział długotrwałe bezrobotnych w ogółem bezrobotnych <i>Percentage of the long-term unemployed persons in the whole population of the unemployed</i>
	w %	in %
<b>OGÓŁEM TOTAL</b>		
2003 I kwartał <i>I quarter</i>	10,4	50,5
II kwartał <i>II quarter</i>	9,4	48,7
III kwartał <i>III quarter</i>	9,5	49,2
IV kwartał <i>IV quarter</i>	9,7	50,3
przeciętne w roku <i>annual averages</i>	9,8	49,7
2004 I kwartał <i>I quarter</i>	9,3	45,0
II kwartał <i>II quarter</i>	9,0	47,4
III kwartał <i>III quarter</i>	9,2	50,8
IV kwartał <i>IV quarter</i>	8,8	48,9
przeciętne w roku <i>annual averages</i>	9,1	47,9
2005 I kwartał <i>I quarter</i>	9,5	50,6
II kwartał <i>II quarter</i>	9,6	53,2
III kwartał <i>III quarter</i>	9,1	52,5
IV kwartał <i>IV quarter</i>	8,8	52,4
przeciętne w roku <i>annual averages</i>	9,3	52,2
2006 I kwartał <i>I quarter</i>	8,0	50,0
II kwartał <i>II quarter</i>	7,2	51,1
III kwartał <i>III quarter</i>	6,7	51,2
IV kwartał <i>IV quarter</i>	6,0	49,4
przeciętne w roku <i>annual averages</i>	7,0	50,4
2007 I kwartał <i>I quarter</i>	5,4	47,6
II kwartał <i>II quarter</i>	4,5	47,1
III kwartał <i>III quarter</i>	4,1	45,0
IV kwartał <i>IV quarter</i>	3,7	43,0
przeciętne w roku <i>annual averages</i>	4,4	45,8
2008 I kwartał <i>I quarter</i>	3,0	37,6
I kwartał <sup>2)</sup> <i>I quarter<sup>2)</sup></i>	2,4	29,5
II kwartał <i>II quarter</i>	2,2	31,1
III kwartał <i>III quarter</i>	1,9	28,8
IV kwartał <i>IV quarter</i>	1,8	26,5
przeciętne w roku <i>annual averages</i>	2,1	29,0
2009 I kwartał <i>I quarter</i>	2,1	24,9
II kwartał <i>II quarter</i>	1,9	24,4
III kwartał <i>III quarter</i>	2,1	26,4
IV kwartał <i>IV quarter</i>	2,1	25,2
przeciętne w roku <i>annual averages</i>	2,1	25,2

1) Patrz „Uwagi do tablic”, str. 20. 2) Od I kwartału 2008 r. czas poszukiwania pracy liczony jest od momentu zakończenia przerwy w poszukiwaniu pracy, o ile wystąpiła i trwała co najmniej 4 tygodnie. W związku z tym dane te, nie są porównywalne z wynikami z lat poprzednich.

1) See "Comments to tables", page 29. 2) Since the 1<sup>st</sup> quarter of 2008, the duration of job search has been calculated since the moment of ending the break in a job search providing that it happened and lasted at least 4 weeks. Therefore these data are not comparable with the results of the previous years.

TABL. 6. BEZROBOCIE DŁUGOTRWALE<sup>1)</sup> WEDŁUG PŁCI W LATACH 2003—2012 (cd.)  
 LONG-TERM UNEMPLOYMENT<sup>1)</sup> BY SEX IN THE YEARS 2003—2012 (cont.)

WYSZCZEGÓLNIENIE SPECIFICATION	Stopa bezrobocia długotrwałego (13 miesięcy i więcej) <i>Long-term unemployment rate (13 months and more)</i>	Udział długotrwałe bezrobotnych w ogółem bezrobotnych <i>Percentage of the long-term unemployed persons in the whole population of the unemployed</i>
	w %	in %
<b>OGÓŁEM (dok.) TOTAL (cont.)</b>		
2010 I kwartał <i>I quarter</i>	2,2	21,2
II kwartał <i>II quarter</i>	2,4	25,0
III kwartał <i>III quarter</i>	2,5	26,9
IV kwartał <i>IV quarter</i>	2,7	29,4
przeciętne w roku <i>annual averages</i>	2,5	25,5
2011 I kwartał <i>I quarter</i>	3,0	29,4
II kwartał <i>II quarter</i>	3,0	31,8
III kwartał <i>III quarter</i>	3,0	31,6
IV kwartał <i>IV quarter</i>	3,2	33,1
przeciętne w roku <i>annual averages</i>	3,0	31,6
2012 I kwartał <i>I quarter</i>	3,5	33,3
II kwartał <i>II quarter</i>	3,5	35,2
<b>Dane uogólnione w oparciu o NSP 2011</b> <i>Data generalized on the basis of the</i> <i>Population and Housing Census 2011</i>		
2010 <sup>2)</sup> I kwartał <i>I quarter</i>	2,2	21,1
II kwartał <i>II quarter</i>	2,4	24,9
III kwartał <i>III quarter</i>	2,5	26,9
IV kwartał <i>IV quarter</i>	2,7	29,4
przeciętne w roku <i>annual averages</i>	2,5	25,5
2011 <sup>2)</sup> I kwartał <i>I quarter</i>	3,0	29,4
II kwartał <i>II quarter</i>	3,0	31,8
III kwartał <i>III quarter</i>	2,9	31,6
IV kwartał <i>IV quarter</i>	3,2	33,2
przeciętne w roku <i>annual averages</i>	3,0	31,6
2012 <sup>2)</sup> I kwartał <i>I quarter</i>	3,5	33,3
II kwartał <i>II quarter</i>	3,5	35,2
III kwartał <i>III quarter</i>	3,4	34,3

1) Patrz „Uwagi do tablic”, str. 20. 2) Od III kw. 2012 r. do uogólniania wyników badania na populację generalną zastosowano dane o ludności Polski w wieku 15 lat i więcej, pochodzące z bilansów opracowanych na podstawie wyników NSP 2011. Ponadto nastąpiły zmiany metodologiczne, poza zakresem badania, pozostają osoby przebywające poza gospodarstwem domowym 12 miesięcy lub więcej — do II kw. 2012 r. było to powyżej 3 miesięcy. Dane za okres od I kw. 2010 r. do II kw. 2012 roku zostały przeliczone zgodnie z nową metodologią i nową podstawą uogólniania wyników. W związku z wprowadzonymi zmianami wyniki BAEL nie są w pełni porównywalne z wynikami badań z lat poprzedzających 2010 rok.

1) See “Comments to tables”, page 29. 2) Since the third quarter of 2012, generalization of the survey results into the general population has been done with the use of the data on the population of Poland aged 15 years and more coming from the balances compiled on the basis of the results of the Population and Housing Census 2011. In addition, some methodological changes were introduced; from the survey range are excluded persons staying outside the household for 12 months and longer — until the second quarter of 2012 it was longer than 3 months. The data for the period between the first quarter of 2010 and the second quarter 2012 have been recalculated in accordance with the new methodology and new base of the generalization of results. Due to the introduced changes, the LFS results are not fully comparable with the results of the surveys carried out in the years prior to 2010.

TABL. 6. BEZROBOCIE DŁUGOTRWALE<sup>1)</sup> WEDŁUG PŁCI W LATACH 2003—2012 (cd.)  
 LONG-TERM UNEMPLOYMENT<sup>1)</sup> BY SEX IN THE YEARS 2003—2012 (cont.)

WYSZCZEGÓLNIENIE SPECIFICATION	Stopa bezrobocia długotrwałego (13 miesięcy i więcej) <i>Long-term unemployment rate (13 months and more)</i>	Udział długotrwałe bezrobotnych w ogółem bezrobotnych <i>Percentage of the long-term unemployed persons in the whole population of the unemployed</i>
	w %	in %
<b>Mężczyźni Males</b>		
2003 I kwartał <i>I quarter</i>	9,7	48,0
II kwartał <i>II quarter</i>	8,8	46,4
III kwartał <i>III quarter</i>	9,1	49,6
IV kwartał <i>IV quarter</i>	9,3	50,6
przeciętne w roku <i>annual averages</i>	9,2	48,6
2004 I kwartał <i>I quarter</i>	8,7	43,0
II kwartał <i>II quarter</i>	8,4	45,4
III kwartał <i>III quarter</i>	8,9	50,9
IV kwartał <i>IV quarter</i>	8,2	49,2
przeciętne w roku <i>annual averages</i>	8,5	47,0
2005 I kwartał <i>I quarter</i>	8,9	50,0
II kwartał <i>II quarter</i>	8,9	52,1
III kwartał <i>III quarter</i>	8,3	52,2
IV kwartał <i>IV quarter</i>	7,8	51,0
przeciętne w roku <i>annual averages</i>	8,5	51,3
2006 I kwartał <i>I quarter</i>	7,5	48,4
II kwartał <i>II quarter</i>	6,6	49,4
III kwartał <i>III quarter</i>	5,9	49,2
IV kwartał <i>IV quarter</i>	5,4	49,2
przeciętne w roku <i>annual averages</i>	6,3	49,0
2007 I kwartał <i>I quarter</i>	5,0	46,9
II kwartał <i>II quarter</i>	4,3	47,5
III kwartał <i>III quarter</i>	3,8	45,2
IV kwartał <i>IV quarter</i>	3,3	42,8
przeciętne w roku <i>annual averages</i>	4,1	45,7
2008 I kwartał <i>I quarter</i>	2,7	35,7
I kwartał <sup>2)</sup> <i>I quarter<sup>2)</sup></i>	2,1	27,4
II kwartał <i>II quarter</i>	2,0	30,4
III kwartał <i>III quarter</i>	1,6	27,9
IV kwartał <i>IV quarter</i>	1,4	23,1
przeciętne w roku <i>annual averages</i>	1,7	27,2
2009 I kwartał <i>I quarter</i>	1,8	23,3
II kwartał <i>II quarter</i>	1,7	23,0
III kwartał <i>III quarter</i>	1,9	24,9
IV kwartał <i>IV quarter</i>	1,8	22,1
przeciętne w roku <i>annual averages</i>	1,8	23,3

1) Patrz „Uwagi do tablic”, str. 20. 2) Od I kwartału 2008 r. czas poszukiwania pracy liczony jest od momentu zakończenia przerwy w poszukiwaniu pracy, o ile wystąpiła i trwała co najmniej 4 tygodnie. W związku z tym dane te, nie są porównywalne z wynikami z lat poprzednich.

1) See "Comments to tables", page 29. 2) Since the 1<sup>st</sup> quarter of 2008, the duration of job search has been calculated since the moment of ending the break in a job search providing that it happened and lasted at least 4 weeks. Therefore these data are not comparable with the results of the previous years.

TABL. 6. BEZROBOCIE DŁUGOTRWALE<sup>1)</sup> WEDŁUG PŁCI W LATACH 2003—2012 (cd.)  
 LONG-TERM UNEMPLOYMENT<sup>1)</sup> BY SEX IN THE YEARS 2003—2012 (cont.)

WYSZCZEGÓLNIENIE SPECIFICATION	Stopa bezrobocia długotrwałego (13 miesięcy i więcej) Long-term unemployment rate (13 months and more)	Udział długotrwałe bezrobotnych w ogółem bezrobotnych Percentage of the long-term unemployed persons in the whole population of the unemployed
	w %	in %
<b>Mężczyźni (dok.) Males (cont.)</b>		
2010 I kwartał I quarter	2,1	20,2
II kwartał II quarter	2,2	24,1
III kwartał III quarter	2,4	27,3
IV kwartał IV quarter	2,7	30,1
przeciętne w roku annual averages	2,4	25,3
2011 I kwartał I quarter	2,8	28,1
II kwartał II quarter	2,7	30,6
III kwartał III quarter	2,6	31,6
IV kwartał IV quarter	2,9	32,5
przeciętne w roku annual averages	2,8	30,7
2012 I kwartał I quarter	3,2	32,0
II kwartał II quarter	3,2	34,5
<b>Dane uogólnione w oparciu o NSP 2011 Data generalized on the basis of the Population and Housing Census 2011</b>		
2010 <sup>2)</sup> I kwartał I quarter	2,1	20,2
II kwartał II quarter	2,2	24,0
III kwartał III quarter	2,4	27,3
IV kwartał IV quarter	2,7	30,0
przeciętne w roku annual averages	2,4	25,3
2011 <sup>2)</sup> I kwartał I quarter	2,8	28,1
II kwartał II quarter	2,7	30,7
III kwartał III quarter	2,6	31,5
IV kwartał IV quarter	2,9	32,5
przeciętne w roku annual averages	2,8	30,7
2012 <sup>2)</sup> I kwartał I quarter	3,2	32,0
II kwartał II quarter	3,2	34,5
III kwartał III quarter	3,1	34,1

1) Patrz „Uwagi do tablic”, str. 20. 2) Od III kw. 2012 r. do uogólniania wyników badania na populację generalną zastosowano dane o ludności Polski w wieku 15 lat i więcej, pochodzące z bilansów opracowanych na podstawie wyników NSP 2011. Ponadto nastąpiły zmiany metodologiczne, poza zakresem badania, pozostają osoby przebywające poza gospodarstwem domowym 12 miesięcy lub więcej — do II kw. 2012 r. było to powyżej 3 miesięcy. Dane za okres od I kw. 2010 r. do II kw. 2012 roku zostały przeleczone zgodnie z nową metodologią i nową podstawą uogólniania wyników. W związku z wprowadzonymi zmianami wyniki BAEL nie są w pełni porównywalne z wynikami badań z lat poprzedzających 2010 rok.

1) See “Comments to tables”, page 29. 2) Since the third quarter of 2012, generalization of the survey results into the general population has been done with the use of the data on the population of Poland aged 15 years and more coming from the balances compiled on the basis of the results of the Population and Housing Census 2011. In addition, some methodological changes were introduced; from the survey range are excluded persons staying outside the household for 12 months and longer — until the second quarter of 2012 it was longer than 3 months. The data for the period between the first quarter of 2010 and the second quarter 2012 have been recalculated in accordance with the new methodology and new base of the generalization of results. Due to the introduced changes, the LFS results are not fully comparable with the results of the surveys carried out in the years prior to 2010.

TABL. 6. BEZROBOCIE DŁUGOTRWALE<sup>1)</sup> WEDŁUG PŁCI W LATACH 2003—2012 (cd.)  
 LONG-TERM UNEMPLOYMENT<sup>1)</sup> BY SEX IN THE YEARS 2003—2012 (cont.)

WYSZCZEGÓLNIENIE SPECIFICATION	Stopa bezrobocia długotrwałego (13 miesięcy i więcej) <i>Long-term unemployment rate (13 months and more)</i>	Udział długotrwałe bezrobotnych w ogółem bezrobotnych <i>Percentage of the long-term unemployed persons in the whole population of the unemployed</i>
	w %	in %
<b>Kobiety Females</b>		
2003 I kwartał <i>I quarter</i>	11,1	53,3
II kwartał <i>II quarter</i>	10,2	51,2
III kwartał <i>III quarter</i>	10,0	48,7
IV kwartał <i>IV quarter</i>	10,2	50,1
przeciętne w roku <i>annual averages</i>	10,4	50,8
2004 I kwartał <i>I quarter</i>	10,0	47,2
II kwartał <i>II quarter</i>	9,8	49,7
III kwartał <i>III quarter</i>	9,7	50,7
IV kwartał <i>IV quarter</i>	9,5	48,6
przeciętne w roku <i>annual averages</i>	9,8	49,0
2005 I kwartał <i>I quarter</i>	10,3	51,4
II kwartał <i>II quarter</i>	10,4	54,3
III kwartał <i>III quarter</i>	10,1	52,9
IV kwartał <i>IV quarter</i>	9,9	53,8
przeciętne w roku <i>annual averages</i>	10,2	53,0
2006 I kwartał <i>I quarter</i>	8,7	51,6
II kwartał <i>II quarter</i>	7,9	53,1
III kwartał <i>III quarter</i>	7,6	53,3
IV kwartał <i>IV quarter</i>	6,8	49,7
przeciętne w roku <i>annual averages</i>	7,8	51,9
2007 I kwartał <i>I quarter</i>	5,8	48,3
II kwartał <i>II quarter</i>	4,7	46,8
III kwartał <i>III quarter</i>	4,4	44,9
IV kwartał <i>IV quarter</i>	4,1	43,4
przeciętne w roku <i>annual averages</i>	4,7	45,9
2008 I kwartał <i>I quarter</i>	3,5	39,8
I kwartał <sup>2)</sup> <i>I quarter<sup>2)</sup></i>	2,7	31,7
II kwartał <i>II quarter</i>	2,5	31,9
III kwartał <i>III quarter</i>	2,3	29,5
IV kwartał <i>IV quarter</i>	2,3	29,8
przeciętne w roku <i>annual averages</i>	2,4	30,7
2009 I kwartał <i>I quarter</i>	2,4	26,5
II kwartał <i>II quarter</i>	2,2	25,8
III kwartał <i>III quarter</i>	2,4	28,0
IV kwartał <i>IV quarter</i>	2,5	28,8
przeciętne w roku <i>annual averages</i>	2,4	27,3

1) Patrz „Uwagi do tablic”, str. 20. 2) Od I kwartału 2008 r. czas poszukiwania pracy liczony jest od momentu zakończenia przerwy w poszukiwaniu pracy, o ile wystąpiła i trwała co najmniej 4 tygodnie. W związku z tym dane te, nie są porównywalne z wynikami z lat poprzednich.

1) See "Comments to tables", page 29. 2) Since the 1<sup>st</sup> quarter of 2008, the duration of job search has been calculated since the moment of ending the break in a job search providing that it happened and lasted at least 4 weeks. Therefore these data are not comparable with the results of the previous years.

TABL. 6. BEZROBOCIE DŁUGOTRWALE<sup>1)</sup> WEDŁUG PŁCI W LATACH 2003—2012 (dok.)  
 LONG-TERM UNEMPLOYMENT<sup>1)</sup> BY SEX IN THE YEARS 2003—2012 (cont.)

WYSZCZEGÓLNIENIE SPECIFICATION	Stopa bezrobocia długotrwałego (13 miesięcy i więcej) <i>Long-term unemployment rate (13 months and more)</i>	Udział długotrwałe bezrobotnych w ogółem bezrobotnych <i>Percentage of the long-term unemployed persons in the whole population of the unemployed</i>
	w %	in %
<b>Kobiety (dok.) Females (cont.)</b>		
2010 I kwartał <i>I quarter</i>	2,4	22,2
II kwartał <i>II quarter</i>	2,5	25,8
III kwartał <i>III quarter</i>	2,6	26,4
IV kwartał <i>IV quarter</i>	2,8	28,8
przeciętne w roku <i>annual averages</i>	2,6	25,8
2011 I kwartał <i>I quarter</i>	3,1	31,0
II kwartał <i>II quarter</i>	3,3	33,1
III kwartał <i>III quarter</i>	3,4	31,5
IV kwartał <i>IV quarter</i>	3,7	33,9
przeciętne w roku <i>annual averages</i>	3,4	32,5
2012 I kwartał <i>I quarter</i>	3,8	34,8
II kwartał <i>II quarter</i>	3,9	35,8
<b>Dane uogólnione w oparciu o NSP 2011 Data generalized on the basis of the Population and Housing Census 2011</b>		
2010 <sup>2)</sup> I kwartał <i>I quarter</i>	2,4	22,2
II kwartał <i>II quarter</i>	2,6	25,9
III kwartał <i>III quarter</i>	2,6	26,4
IV kwartał <i>IV quarter</i>	2,8	28,7
przeciętne w roku <i>annual averages</i>	2,6	25,9
2011 <sup>2)</sup> I kwartał <i>I quarter</i>	3,1	30,9
II kwartał <i>II quarter</i>	3,3	33,2
III kwartał <i>III quarter</i>	3,3	31,5
IV kwartał <i>IV quarter</i>	3,7	33,9
przeciętne w roku <i>annual averages</i>	3,4	32,5
2012 <sup>2)</sup> I kwartał <i>I quarter</i>	3,8	34,9
II kwartał <i>II quarter</i>	3,8	35,9
III kwartał <i>III quarter</i>	3,8	34,6

1) Patrz „Uwagi do tablic”, str. 20. 2) Od III kw. 2012 r. do uogólniania wyników badania na populację generalną zastosowano dane o ludności Polski w wieku 15 lat i więcej, pochodzące z bilansów opracowanych na podstawie wyników NSP 2011. Ponadto nastąpiły zmiany metodologiczne, poza zakresem badania, pozostają osoby przebywające poza gospodarstwem domowym 12 miesięcy lub więcej — do II kw. 2012 r. było to powyżej 3 miesięcy. Dane za okres od I kw. 2010 r. do II kw. 2012 roku zostały przeliczone zgodnie z nową metodologią i nową podstawą uogólniania wyników. W związku z wprowadzonymi zmianami wyniki BAEL nie są w pełni porównywalne z wynikami badań z lat poprzedzających 2010 rok.

1) See “Comments to tables”, page 29. 2) Since the third quarter of 2012, generalization of the survey results into the general population has been done with the use of the data on the population of Poland aged 15 years and more coming from the balances compiled on the basis of the results of the Population and Housing Census 2011. In addition, some methodological changes were introduced; from the survey range are excluded persons staying outside the household for 12 months and longer — until the second quarter of 2012 it was longer than 3 months. The data for the period between the first quarter of 2010 and the second quarter 2012 have been recalculated in accordance with the new methodology and new base of the generalization of results. Due to the introduced changes, the LFS results are not fully comparable with the results of the surveys carried out in the years prior to 2010.

TABL. 7. LUDNOŚĆ W WIEKU 15 LAT I WIĘCEJ WEDŁUG POZIOMU WYKSZTAŁCENIA I PŁCI  
W LATACH 2003—2012  
POPULATION AGED 15 YEARS AND MORE BY LEVEL OF EDUCATION AND SEX  
IN THE YEARS 2003—2012

WYSZCZEGÓLNIENIE SPECIFICATION	Ogółem Total	Według poziomu wykształcenia By level of education					
		wyższe tertiary	policealne post- -secondary	średnie zawodowe vocational secondary	średnie ogólno- kształcące general secondary	zasadnicze zawodowe basic vocational	gimnazjalne, podstawowe i niepełne podstawowe lower secondary, primary and in- complete primary
		w tysiącach in thousands					
OGÓŁEM TOTAL							
2003 I kwartał I quarter	30860	3235	828	6230	2709	8368	9490
II kwartał II quarter	31003	3307	876	6197	2715	8335	9571
III kwartał III quarter	30941	3352	876	6105	2855	8553	9202
IV kwartał IV quarter	31007	3554	828	6143	2883	8464	9135
przeciętne w roku annual averages	30953	3362	852	6169	2790	8430	9349
2004 I kwartał I quarter	31054	3692	868	6180	2864	8356	9093
II kwartał II quarter	31096	3688	894	6168	2894	8304	9148
III kwartał III quarter	31145	3756	862	6298	3035	8333	8861
IV kwartał IV quarter	31196	3894	868	6288	3073	8266	8808
przeciętne w roku annual averages	31123	3758	873	6233	2967	8315	8977
2005 I kwartał I quarter	31239	3974	891	6212	3023	8257	8882
II kwartał II quarter	31242	4004	876	6271	3048	8243	8799
III kwartał III quarter	31217	4146	888	6403	3126	8201	8453
IV kwartał IV quarter	31335	4213	933	6422	3101	8170	8496
przeciętne w roku annual averages	31258	4084	897	6327	3075	8218	8657
2006 I kwartał I quarter	31375	4236	935	6407	3125	8150	8523
II kwartał II quarter	31362	4287	881	6416	3218	8097	8463
III kwartał III quarter	31344	4411	925	6511	3195	8066	8237
IV kwartał IV quarter	31381	4452	927	6534	3158	8027	8283
przeciętne w roku annual averages	31365	4347	917	6467	3174	8085	8376
2007 I kwartał I quarter	31460	4487	903	6355	3245	8118	8353
II kwartał II quarter	31338	4520	912	6346	3283	8011	8266
III kwartał III quarter	31369	4600	922	6514	3304	7992	8037
IV kwartał IV quarter	31402	4626	905	6473	3227	8047	8125
przeciętne w roku annual averages	31392	4558	911	6422	3265	8042	8195
2008 I kwartał I quarter	31424	4655	930	6378	3250	8087	8124
II kwartał II quarter	31330	4766	969	6262	3256	8034	8043
III kwartał III quarter	31354	4869	925	6279	3317	8088	7876
IV kwartał IV quarter	31383	4897	917	6386	3329	8005	7848
przeciętne w roku annual averages	31373	4797	935	6326	3288	8053	7973
2009 I kwartał I quarter	31403	4959	980	6303	3275	8020	7866
II kwartał II quarter	31454	5202	952	6182	3238	8083	7797
III kwartał III quarter	31479	5374	944	6231	3324	8030	7576
IV kwartał IV quarter	31505	5405	960	6378	3463	7907	7392
przeciętne w roku annual averages	31461	5235	959	6274	3325	8010	7658



TABL. 7. LUDNOŚĆ W WIEKU 15 LAT I WIĘCEJ WEDŁUG POZIOMU WYKSZTAŁCENIA I PŁCI  
W LATACH 2003—2012 (cd.)  
POPULATION AGED 15 YEARS AND MORE BY LEVEL OF EDUCATION AND SEX  
IN THE YEARS 2003—2012 (cont.)

WYSZCZEGÓLNIENIE SPECIFICATION	Ogółem Total	Według poziomu wykształcenia By level of education					
		wyższe tertiary	policealne post- -secondary	średnie zawodowe vocational secondary	średnie ogólno- kształcące general secondary	zasadnicze zawodowe basic vocational	gimnazjalne, podstawowe i niepełne podstawowe lower secondary; primary and in- complete primary
	w tysiącach in thousands						
OGÓŁEM (dok.) TOTAL (cont.)							
2010 I kwartał I quarter	31521	5536	976	6413	3283	7789	7524
II kwartał II quarter	31708	5629	944	6426	3363	7861	7484
III kwartał III quarter	31725	5890	915	6381	3400	7850	7288
IV kwartał IV quarter	31741	5925	931	6385	3391	7813	7295
przeciętne w roku annual averages	31674	5745	942	6401	3359	7829	7398
2011 I kwartał I quarter	31750	5919	949	6452	3315	7801	7313
II kwartał II quarter	31853	5913	941	6455	3303	7936	7305
III kwartał III quarter	31867	6063	936	6365	3366	7993	7144
IV kwartał IV quarter	31884	6276	990	6325	3328	7913	7052
przeciętne w roku annual averages	31838	6043	954	6399	3328	7911	7203
2012 I kwartał I quarter	31891	6335	958	6359	3283	7888	7068
II kwartał II quarter	31891	6298	939	6376	3308	7910	7059
Dane uogólnione w oparciu o NSP 2011 Data generalized on the basis of the Population and Housing Census 2011							
2010 <sup>2)</sup> I kwartał I quarter	30933	5336	949	6287	3249	7668	7444
II kwartał II quarter	30947	5394	914	6260	3292	7701	7387
III kwartał III quarter	30963	5645	885	6219	3327	7695	7193
IV kwartał IV quarter	30979	5678	901	6225	3314	7661	7201
przeciętne w roku annual averages	30955	5513	912	6248	3295	7681	7306
2011 <sup>2)</sup> I kwartał I quarter	30988	5669	919	6288	3244	7649	7219
II kwartał II quarter	30993	5640	908	6268	3211	7762	7204
III kwartał III quarter	31007	5785	904	6183	3272	7819	7045
IV kwartał IV quarter	31024	5988	955	6144	3234	7746	6956
przeciętne w roku annual averages	31003	5770	921	6221	3240	7744	7106
2012 <sup>2)</sup> I kwartał I quarter	31031	6045	924	6176	3191	7723	6971
II kwartał II quarter	31032	6011	906	6197	3207	7753	6959
III kwartał III quarter	31039	6114	938	6216	3260	7777	6733

2) Od III kw. 2012 r. do uogólniania wyników badania na populację generalną zastosowano dane o ludności Polski w wieku 15 lat i więcej, pochodzące z bilansów opracowanych na podstawie wyników NSP 2011. Ponadto nastąpiły zmiany metodologiczne, poza zakresem badania, pozostają osoby przebywające poza gospodarstwem domowym 12 miesięcy lub więcej — do II kw. 2012 r. było to powyżej 3 miesięcy. Dane za okres od I kw. 2010 r. do II kw. 2012 roku zostały przeliczone zgodnie z nową metodologią i nową podstawą uogólniania wyników. W związku z wprowadzonymi zmianami wyniki BAEL nie są w pełni porównywalne z wynikami badań z lat poprzedzających 2010 rok.

2) Since the third quarter of 2012, generalization of the survey results into the general population has been done with the use of the data on the population of Poland aged 15 years and more coming from the balances compiled on the basis of the results of the Population and Housing Census 2011. In addition, some methodological changes were introduced; from the survey range are excluded persons staying outside the household for 12 months and longer — until the second quarter of 2012 it was longer than 3 months. The data for the period between the first quarter of 2010 and the second quarter 2012 have been recalculated in accordance with the new methodology and new base of the generalization of results. Due to the introduced changes, the LFS results are not fully comparable with the results of the surveys carried out in the years prior to 2010.

TABL. 7. LUDNOŚĆ W WIEKU 15 LAT I WIĘCEJ WEDŁUG POZIOMU WYKSZTAŁCENIA I PŁCI  
W LATACH 2003—2012 (cd.)  
POPULATION AGED 15 YEARS AND MORE BY LEVEL OF EDUCATION AND SEX  
IN THE YEARS 2003—2012 (cont.)

WYSZCZEGÓLNIENIE SPECIFICATION	Ogółem Total	Według poziomu wykształcenia By level of education					
		wyższe tertiary	policealne post- -secondary	średnie zawodowe vocational secondary	średnie ogólno- kształcące general secondary	zasadnicze zawodowe basic vocational	gimnazjalne, podstawowe i niepełne podstawowe lower secondary, primary and in- complete primary
		w tysiącach in thousands					
Mężczyźni Males							
2003 I kwartał I quarter	14703	1465	184	3060	813	5130	4050
II kwartał II quarter	14776	1491	213	3026	797	5129	4119
III kwartał III quarter	14741	1493	218	2984	851	5270	3925
IV kwartał IV quarter	14773	1581	193	3051	858	5200	3890
przeciętne w roku annual averages	14748	1508	202	3030	830	5182	3996
2004 I kwartał I quarter	14795	1644	213	3058	889	5126	3865
II kwartał II quarter	14815	1656	225	2982	911	5129	3912
III kwartał III quarter	14846	1695	205	3099	939	5115	3792
IV kwartał IV quarter	14870	1757	210	3119	971	5040	3772
przeciętne w roku annual averages	14832	1688	213	3065	927	5102	3836
2005 I kwartał I quarter	14889	1757	224	3071	973	5022	3843
II kwartał II quarter	14897	1785	210	3091	979	5062	3768
III kwartał III quarter	14882	1832	208	3200	1004	5037	3601
IV kwartał IV quarter	14939	1821	234	3211	1025	4970	3677
przeciętne w roku annual averages	14902	1799	219	3143	996	5023	3723
2006 I kwartał I quarter	14957	1862	246	3168	1049	4928	3704
II kwartał II quarter	14934	1879	226	3181	1101	4887	3660
III kwartał III quarter	14921	1907	237	3264	1092	4882	3540
IV kwartał IV quarter	14938	1924	242	3257	1057	4894	3563
przeciętne w roku annual averages	14938	1893	238	3218	1075	4898	4759
2007 I kwartał I quarter	14975	1946	228	3188	1100	4924	3587
II kwartał II quarter	14874	1946	233	3203	1122	4810	3560
III kwartał III quarter	14886	1925	259	3282	1137	4832	3452
IV kwartał IV quarter	14901	1943	246	3276	1082	4869	3485
przeciętne w roku annual averages	14909	1940	242	3237	1110	4859	3521
2008 I kwartał I quarter	14909	1975	251	3230	1073	4895	3485
II kwartał II quarter	14840	2016	260	3124	1102	4879	3459
III kwartał III quarter	14851	2039	234	3155	1124	4915	3383
IV kwartał IV quarter	14863	2025	232	3271	1131	4833	3370
przeciętne w roku annual averages	14866	2014	244	3195	1108	4881	3424
2009 I kwartał I quarter	14872	2036	269	3186	1161	4824	3395
II kwartał II quarter	14910	2169	273	3049	1143	4922	3353
III kwartał III quarter	14921	2257	254	3149	1113	4881	3267
IV kwartał IV quarter	14933	2240	248	3275	1206	4777	3186
przeciętne w roku annual averages	14909	2176	261	3165	1156	4851	3300

TABL. 7. LUDNOŚĆ W WIEKU 15 LAT I WIĘCEJ WEDŁUG POZIOMU WYKSZTAŁCENIA I PŁCI  
W LATACH 2003—2012 (cd.)  
POPULATION AGED 15 YEARS AND MORE BY LEVEL OF EDUCATION AND SEX  
IN THE YEARS 2003—2012 (cont.)

WYSZCZEGÓLNIENIE SPECIFICATION	Ogółem Total	Według poziomu wykształcenia By level of education					
		wyższe tertiary	policealne post- -secondary	średnie zawodowe vocational secondary	średnie ogólno- kształcące general secondary	zasadnicze zawodowe basic vocational	gimnazjalne, podstawowe i niepełne podstawowe lower secondary; primary and in- complete primary
		w tysiącach in thousands					
Mężczyźni (dok.) Males (cont.)							
2010 I kwartał I quarter	14940	2290	248	3258	1176	4739	3229
II kwartał II quarter	15080	2339	242	3254	1210	4775	3259
III kwartał III quarter	15087	2478	254	3244	1196	4767	3147
IV kwartał IV quarter	15094	2474	256	3272	1188	4778	3126
przeciętne w roku annual averages	15050	2395	250	3257	1193	4765	3190
2011 I kwartał I quarter	15097	2416	240	3312	1181	4786	3162
II kwartał II quarter	15165	2424	258	3265	1184	4846	3188
III kwartał III quarter	15171	2504	282	3241	1203	4850	3090
IV kwartał IV quarter	15178	2625	276	3215	1195	4831	3035
przeciętne w roku annual averages	15153	2492	264	3258	1191	4828	3119
2012 I kwartał I quarter	15181	2621	262	3220	1195	4814	3070
II kwartał II quarter	15181	2588	262	3249	1203	4790	3090
Dane uogólnione w oparciu o NSP 2011 Data generalized on the basis of the Population and Housing Census 2011							
2010 <sup>1)</sup> I kwartał I quarter	14812	2240	245	3228	1184	4707	3208
II kwartał II quarter	14819	2268	236	3191	1193	4708	3223
III kwartał III quarter	14827	2403	248	3183	1177	4703	3112
IV kwartał IV quarter	14833	2400	249	3210	1168	4715	3092
przeciętne w roku annual averages	14823	2328	244	3203	1181	4708	3159
2011 <sup>1)</sup> I kwartał I quarter	14837	2343	234	3247	1163	4721	3128
II kwartał II quarter	14839	2335	250	3186	1155	4764	3148
III kwartał III quarter	14845	2414	273	3163	1173	4770	3052
IV kwartał IV quarter	14852	2531	268	3137	1165	4754	2998
przeciętne w roku annual averages	14843	2406	256	3183	1164	4752	3082
2012 <sup>1)</sup> I kwartał I quarter	14855	2527	254	3141	1165	4737	3032
II kwartał II quarter	14856	2498	253	3171	1168	4718	3047
III kwartał III quarter	14858	2503	258	3225	1191	4736	2945

1) Od III kw. 2012 r. do uogólniania wyników badania na populację generalną zastosowano dane o ludności Polski w wieku 15 lat i więcej, pochodzące z bilansów opracowanych na podstawie wyników NSP 2011. Ponadto nastąpiły zmiany metodologiczne, poza zakresem badania, pozostają osoby przebywające poza gospodarstwem domowym 12 miesięcy lub więcej — do II kw. 2012 r. było to powyżej 3 miesięcy. Dane za okres od I kw. 2010 r. do II kw. 2012 roku zostały przeliczone zgodnie z nową metodologią i nową podstawą uogólniania wyników. W związku z wprowadzonymi zmianami wyniki BAEL nie są w pełni porównywalne z wynikami badań z lat poprzedzających 2010 rok.

1) Since the third quarter of 2012, generalization of the survey results into the general population has been done with the use of the data on the population of Poland aged 15 years and more coming from the balances compiled on the basis of the results of the Population and Housing Census 2011. In addition, some methodological changes were introduced; from the survey range are excluded persons staying outside the household for 12 months and longer — until the second quarter of 2012 it was longer than 3 months. The data for the period between the first quarter of 2010 and the second quarter 2012 have been recalculated in accordance with the new methodology and new base of the generalization of results. Due to the introduced changes, the LFS results are not fully comparable with the results of the surveys carried out in the years prior to 2010.

TABL. 7. LUDNOŚĆ W WIEKU 15 LAT I WIĘCEJ WEDŁUG POZIOMU WYKSZTAŁCENIA I PŁCI  
W LATACH 2003—2012 (cd.)  
POPULATION AGED 15 YEARS AND MORE BY LEVEL OF EDUCATION AND SEX  
IN THE YEARS 2003—2012 (cont.)

WYSZCZEGÓLNIENIE SPECIFICATION	Ogółem Total	Według poziomu wykształcenia By level of education					
		wyższe tertiary	policealne post- -secondary	średnie zawodowe vocational secondary	średnie ogólno- kształcące general secondary	zasadnicze zawodowe basic vocational	gimnazjalne, podstawowe i niepełne podstawowe lower secondary, primary and in- complete primary
		w tysiącach in thousands					
Kobiety Females							
2003 I kwartał I quarter	16157	1769	644	3170	1896	3238	5440
II kwartał II quarter	16227	1816	664	3170	1918	3206	5453
III kwartał III quarter	16200	1859	657	3121	2004	3283	5276
IV kwartał IV quarter	16234	1973	634	3093	2025	3264	5245
przeciętne w roku annual averages	16205	1854	650	3138	1961	3248	5353
2004 I kwartał I quarter	16259	2048	655	3122	1975	3230	5228
II kwartał II quarter	16281	2032	669	3186	1982	3175	5236
III kwartał III quarter	16299	2060	657	3198	2097	3218	5069
IV kwartał IV quarter	16326	2137	659	3168	2102	3226	5035
przeciętne w roku annual averages	16291	2070	660	3169	2039	3212	5142
2005 I kwartał I quarter	16350	2217	668	3142	2050	3235	5038
II kwartał II quarter	16345	2219	665	3180	2069	3181	5031
III kwartał III quarter	16335	2314	680	3203	2122	3164	4852
IV kwartał IV quarter	16395	2391	699	3211	2076	3200	4819
przeciętne w roku annual averages	16356	2285	678	3184	2079	3195	4935
2006 I kwartał I quarter	16417	2374	690	3239	2075	3222	4818
II kwartał II quarter	16428	2408	656	3235	2117	3209	4803
III kwartał III quarter	16422	2504	688	3247	2103	3184	4696
IV kwartał IV quarter	16443	2528	685	3277	2101	3133	4722
przeciętne w roku annual averages	16428	2454	680	3250	2099	3187	4759
2007 I kwartał I quarter	16485	2541	675	3167	2144	3193	4766
II kwartał II quarter	16464	2575	679	3143	2161	3200	4706
III kwartał III quarter	16482	2674	663	3232	2167	3161	4585
IV kwartał IV quarter	16502	2684	659	3196	2145	3178	4640
przeciętne w roku annual averages	16483	2618	669	3185	2154	3183	4674
2008 I kwartał I quarter	16515	2680	679	3148	2178	3191	4640
II kwartał II quarter	16490	2750	709	3138	2155	3155	4583
III kwartał III quarter	16503	2830	691	3124	2193	3173	4493
IV kwartał IV quarter	16520	2872	685	3115	2198	3172	4479
przeciętne w roku annual averages	16507	2783	691	3131	2181	3173	4549
2009 I kwartał I quarter	16531	2923	711	3117	2114	3196	4471
II kwartał II quarter	16544	3032	679	3133	2095	3161	4444
III kwartał III quarter	16558	3117	690	3082	2211	3149	4309
IV kwartał IV quarter	16573	3164	712	3103	2258	3130	4206
przeciętne w roku annual averages	16552	3059	698	3109	2170	3159	4358

TABL. 7. LUDNOŚĆ W WIEKU 15 LAT I WIĘCEJ WEDŁUG POZIOMU WYKSZTAŁCENIA I PŁCI  
W LATACH 2003—2012 (dok.)  
POPULATION AGED 15 YEARS AND MORE BY LEVEL OF EDUCATION AND SEX  
IN THE YEARS 2003—2012 (cont.)

WYSZCZEGÓLNIENIE SPECIFICATION	Ogółem Total	Według poziomu wykształcenia By level of education					
		wyższe tertiary	policealne post- -secondary	średnie zawodowe vocational secondary	średnie ogólno- kształcące general secondary	zasadnicze zawodowe basic vocational	gimnazjalne, podstawowe i niepełne podstawowe lower secondary; primary and in- complete primary
		w tysiącach in thousands					
Kobiety (dok.) Females (cont.)							
2010 I kwartał I quarter	16581	3246	728	3154	2107	3050	4295
II kwartał II quarter	16628	3290	702	3172	2152	3087	4225
III kwartał III quarter	16638	3412	661	3137	2204	3083	4141
IV kwartał IV quarter	16647	3451	675	3114	2203	3035	4170
przeciętne w roku annual averages	16624	3350	692	3144	2167	3064	4207
2011 I kwartał I quarter	16652	3504	709	3140	2134	3015	4151
II kwartał II quarter	16688	3490	683	3189	2119	3090	4116
III kwartał III quarter	16696	3559	654	3124	2163	3143	4053
IV kwartał IV quarter	16706	3650	714	3110	2133	3082	4017
przeciętne w roku annual averages	16686	3551	690	3141	2137	3082	4084
2012 I kwartał I quarter	16710	3714	696	3139	2089	3074	3998
II kwartał II quarter	16710	3710	677	3127	2105	3121	3970
Dane uogólnione w oparciu o NSP 2011 Data generalized on the basis of the Population and Housing Census 2011							
2010 <sup>2)</sup> I kwartał I quarter	16120	3096	704	3058	2065	2961	4236
II kwartał II quarter	16127	3126	678	3069	—2099	2993	4163
III kwartał III quarter	16137	3242	638	3037	2149	2992	4080
IV kwartał IV quarter	16146	3278	652	3015	2146	2946	4109
przeciętne w roku annual averages	16133	3185	668	3045	2115	2973	4147
2011 <sup>2)</sup> I kwartał I quarter	16151	3326	685	3042	2080	2928	4091
II kwartał II quarter	16154	3304	658	3081	2056	2998	4056
III kwartał III quarter	16162	3371	630	3020	2099	3049	3993
IV kwartał IV quarter	16171	3458	687	3008	2069	2992	3958
przeciętne w roku annual averages	16160	3365	665	3038	2076	2992	4024
2012 <sup>2)</sup> I kwartał I quarter	16176	3519	671	3035	2026	2986	3940
II kwartał II quarter	16177	3512	653	3026	2039	3035	3912
III kwartał III quarter	16181	3612	680	2991	2068	3041	3788

2) Od III kw. 2012 r. do uogólniania wyników badania na populację generalną zastosowano dane o ludności Polski w wieku 15 lat i więcej, pochodzące z bilansów opracowanych na podstawie wyników NSP 2011. Ponadto nastąpiły zmiany metodologiczne, poza zakresem badania, pozostają osoby przebywające poza gospodarstwem domowym 12 miesięcy lub więcej — do II kw. 2012 r. było to powyżej 3 miesięcy. Dane za okres od I kw. 2010 r. do II kw. 2012 roku zostały przeliczone zgodnie z nową metodologią i nową podstawą uogólniania wyników. W związku z wprowadzonymi zmianami wyniki BAEL nie są w pełni porównywalne z wynikami badań z lat poprzedzających 2010 rok.

2) Since the third quarter of 2012, generalization of the survey results into the general population has been done with the use of the data on the population of Poland aged 15 years and more coming from the balances compiled on the basis of the results of the Population and Housing Census 2011. In addition, some methodological changes were introduced; from the survey range are excluded persons staying outside the household for 12 months and longer — until the second quarter of 2012 it was longer than 3 months. The data for the period between the first quarter of 2010 and the second quarter 2012 have been recalculated in accordance with the new methodology and new base of the generalization of results. Due to the introduced changes, the LFS results are not fully comparable with the results of the surveys carried out in the years prior to 2010.

TABL. 8. LUDNOŚĆ AKTYWNA ZAWODOWO WEDŁUG POZIOMU WYKSZTAŁCENIA I PŁCI  
W LATACH 2003—2012  
ECONOMICALLY ACTIVE POPULATION BY LEVEL OF EDUCATION AND SEX  
IN THE YEARS 2003—2012

WYSZCZEGÓLNIENIE SPECIFICATION	Ogółem Total	Według poziomu wykształcenia By level of education					
		wyższe tertiary	policealne post- -secondary	średnie zawodowe vocational secondary	średnie ogólno- kształcące general secondary	zasadnicze zawodowe basic vocational	gimnazjalne, podstawowe i niepełne podstawowe lower secondary, primary and in- complete primary
		w tysiącach in thousands					
OGÓŁEM TOTAL							
2003 I kwartał I quarter	16801	2578	605	4343	1298	5766	2210
II kwartał II quarter	16945	2630	645	4300	1310	5767	2293
III kwartał III quarter	17044	2685	634	4161	1345	5918	2300
IV kwartał IV quarter	16991	2836	608	4190	1360	5798	2199
przeciętne w roku annual averages	16945	2682	623	4249	1328	5812	2249
2004 I kwartał I quarter	16974	2910	617	4230	1353	5721	2143
II kwartał II quarter	16907	2885	637	4184	1342	5704	2154
III kwartał III quarter	17080	2981	631	4211	1374	5734	2149
IV kwartał IV quarter	17139	3102	630	4236	1400	5672	2098
przeciętne w roku annual averages	17025	2969	629	4215	1367	5708	2137
2005 I kwartał I quarter	16966	3137	629	4185	1370	5628	2017
II kwartał II quarter	17019	3151	620	4198	1358	5636	2057
III kwartał III quarter	17376	3301	650	4337	1435	5612	2039
IV kwartał IV quarter	17283	3385	668	4331	1436	5561	1903
przeciętne w roku annual averages	17161	3243	642	4263	1400	5609	2004
2006 I kwartał I quarter	16800	3375	674	4202	1403	5359	1786
II kwartał II quarter	16825	3426	618	4230	1412	5288	1851
III kwartał III quarter	17141	3515	655	4376	1406	5326	1862
IV kwartał IV quarter	16987	3528	661	4345	1439	5293	1722
przeciętne w roku annual averages	16938	3461	652	4288	1415	5316	1805
2007 I kwartał I quarter	16734	3597	630	4192	1442	5209	1663
II kwartał II quarter	16754	3600	632	4214	1449	5144	1715
III kwartał III quarter	16964	3617	635	4320	1462	5165	1764
IV kwartał IV quarter	16986	3709	645	4286	1423	5207	1716
przeciętne w roku annual averages	16859	3631	636	4253	1444	5181	1715
2008 I kwartał I quarter	16876	3739	654	4240	1436	5184	1622
II kwartał II quarter	16885	3794	683	4143	1455	5192	1618
III kwartał III quarter	17123	3869	648	4141	1530	5274	1661
IV kwartał IV quarter	17159	3954	652	4239	1559	5178	1577
przeciętne w roku annual averages	17011	3839	659	4191	1495	5207	1619
2009 I kwartał I quarter	17128	4040	693	4130	1578	5156	1531
II kwartał II quarter	17202	4229	654	4036	1501	5215	1567
III kwartał III quarter	17431	4306	673	4093	1559	5200	1599
IV kwartał IV quarter	17357	4362	694	4212	1626	5049	1412
przeciętne w roku annual averages	17279	4234	679	4118	1566	5155	1527

TABL. 8. LUDNOŚĆ AKTYWNA ZAWODOWO WEDŁUG POZIOMU WYKSZTAŁCENIA I PŁCI  
W LATACH 2003—2012 (cd.)  
ECONOMICALLY ACTIVE POPULATION BY LEVEL OF EDUCATION AND SEX  
IN THE YEARS 2003—2012 (cont.)

WYSZCZEGÓLNIENIE SPECIFICATION	Ogółem Total	Według poziomu wykształcenia By level of education					
		wyższe tertiary	policealne post- -secondary	średnie zawodowe vocational secondary	średnie ogólno- kształcące general secondary	zasadnicze zawodowe basic vocational	gimnazjalne, podstawowe i niepełne podstawowe lower secondary; primary and in- complete primary
	w tysiącach in thousands						
OGÓŁEM (dok.) TOTAL (cont.)							
2010 I kwartał I quarter	17413	4474	670	4305	1601	4966	1397
II kwartał II quarter	17676	4559	643	4334	1611	5073	1456
III kwartał III quarter	17827	4758	634	4257	1634	5043	1502
IV kwartał IV quarter	17724	4781	643	4249	1630	4984	1437
przeciętne w roku annual averages	17660	4643	647	4286	1619	5017	1448
2011 I kwartał I quarter	17646	4769	645	4367	1596	4910	1359
II kwartał II quarter	17853	4764	643	4346	1595	5062	1442
III kwartał III quarter	17963	4878	639	4236	1623	5117	1470
IV kwartał IV quarter	17951	5046	670	4241	1599	5008	1386
przeciętne w roku annual averages	17853	4864	650	4298	1603	5024	1414
2012 I kwartał I quarter	17864	5091	654	4241	1605	4932	1341
II kwartał II quarter	17992	5071	644	4290	1634	4983	1370
Dane uogólnione w oparciu o NSP 2011 Data generalized on the basis of the Population and Housing Census 2011							
2010 <sup>1)</sup> I kwartał I quarter	16975	4290	648	4206	1568	4882	1381
II kwartał II quarter	17108	4343	618	4201	1562	4955	1430
III kwartał III quarter	17257	4535	610	4127	1582	4929	1475
IV kwartał IV quarter	17153	4556	619	4120	1576	4873	1410
przeciętne w roku annual averages	17123	4431	624	4164	1572	4909	1424
2011 <sup>1)</sup> I kwartał I quarter	17073	4542	621	4234	1544	4799	1334
II kwartał II quarter	17204	4516	617	4195	1533	4932	1411
III kwartał III quarter	17312	4624	614	4089	1559	4986	1441
IV kwartał IV quarter	17295	4785	642	4094	1535	4881	1358
przeciętne w roku annual averages	17221	4617	623	4153	1543	4899	1386
2012 <sup>1)</sup> I kwartał I quarter	17206	4828	627	4092	1539	4808	1312
II kwartał II quarter	17320	4807	616	4136	1563	4856	1341
III kwartał III quarter	17440	4880	634	4123	1600	4853	1351

1) Od III kw. 2012 r. do uogólniania wyników badania na populację generalną zastosowano dane o ludności Polski w wieku 15 lat i więcej, pochodzące z bilansów opracowanych na podstawie wyników NSP 2011. Ponadto nastąpiły zmiany metodologiczne, poza zakresem badania, pozostają osoby przebywające poza gospodarstwem domowym 12 miesięcy lub więcej — do II kw. 2012 r. było to powyżej 3 miesięcy. Dane za okres od I kw. 2010 r. do II kw. 2012 roku zostały przeliczone zgodnie z nową metodologią i nową podstawą uogólniania wyników. W związku z wprowadzonymi zmianami wyniki BAEL nie są w pełni porównywalne z wynikami badań z lat poprzedzających 2010 rok.

1) Since the third quarter of 2012, generalization of the survey results into the general population has been done with the use of the data on the population of Poland aged 15 years and more coming from the balances compiled on the basis of the results of the Population and Housing Census 2011. In addition, some methodological changes were introduced; from the survey range are excluded persons staying outside the household for 12 months and longer — until the second quarter of 2012 it was longer than 3 months. The data for the period between the first quarter of 2010 and the second quarter 2012 have been recalculated in accordance with the new methodology and new base of the generalization of results. Due to the introduced changes, the LFS results are not fully comparable with the results of the surveys carried out in the years prior to 2010.

TABL. 8. LUDNOŚĆ AKTYWNA ZAWODOWO WEDŁUG POZIOMU WYKSZTAŁCENIA PŁCI  
W LATACH 2003—2012 (cd.)  
ECONOMICALLY ACTIVE POPULATION BY LEVEL OF EDUCATION AND SEX  
IN THE YEARS 2003—2012 (cont.)

WYSZCZEGÓLNIENIE SPECIFICATION	Ogółem Total	Według poziomu wykształcenia By level of education					
		wyższe tertiary	policealne post- -secondary	średnie zawodowe vocational secondary	średnie ogólno- kształcące general secondary	zasadnicze zawodowe basic vocational	gimnazjalne, podstawowe i niepełne podstawowe lower secondary, primary and in- complete primary
		w tysiącach in thousands					
Mężczyźni Males							
2003 I kwartał I quarter	9100	1180	151	2277	419	3840	1233
II kwartał II quarter	9153	1188	168	2230	417	3867	1283
III kwartał III quarter	9224	1205	164	2169	447	3970	1270
IV kwartał IV quarter	9215	1281	149	2233	446	3883	1224
przeciętne w roku annual averages	9173	1213	158	2227	432	3890	1252
2004 I kwartał I quarter	9207	1315	163	2251	449	3825	1203
II kwartał II quarter	9194	1295	169	2188	475	3852	1216
III kwartał III quarter	9259	1357	160	2233	484	3827	1197
IV kwartał IV quarter	9323	1430	162	2272	492	3776	1190
przeciętne w roku annual averages	9246	1349	163	2236	475	3820	1200
2005 I kwartał I quarter	9301	1406	171	2285	492	3766	1180
II kwartał II quarter	9302	1402	167	2261	490	3810	1172
III kwartał III quarter	9442	1465	173	2337	516	3780	1172
IV kwartał IV quarter	9403	1475	187	2355	536	3724	1126
przeciętne w roku annual averages	9362	1437	175	2310	509	3770	1162
2006 I kwartał I quarter	9212	1503	197	2301	546	3603	1061
II kwartał II quarter	9238	1531	174	2311	567	3562	1093
III kwartał III quarter	9374	1539	198	2402	539	3586	1109
IV kwartał IV quarter	9308	1535	212	2377	530	3607	1047
przeciętne w roku annual averages	9283	1527	195	2348	546	3589	728
2007 I kwartał I quarter	9211	1593	194	2301	560	3550	1013
II kwartał II quarter	9202	1598	190	2330	589	3463	1031
III kwartał III quarter	9248	1550	202	2398	565	3484	1048
IV kwartał IV quarter	9273	1570	206	2409	535	3530	1023
przeciętne w roku annual averages	9234	1578	198	2360	562	3507	1029
2008 I kwartał I quarter	9268	1625	208	2361	561	3525	988
II kwartał II quarter	9271	1662	214	2278	591	3543	983
III kwartał III quarter	9356	1666	182	2309	604	3588	1007
IV kwartał IV quarter	9372	1667	176	2426	634	3505	964
przeciętne w roku annual averages	9317	1655	195	2343	598	3540	986
2009 I kwartał I quarter	9360	1697	208	2333	674	3502	946
II kwartał II quarter	9418	1817	209	2243	629	3573	947
III kwartał III quarter	9564	1876	202	2324	637	3546	978
IV kwartał IV quarter	9479	1867	203	2430	701	3405	873
przeciętne w roku annual averages	9455	1814	206	2333	660	3507	936



TABL. 8. LUDNOŚĆ AKTYWNA ZAWODOWO WEDŁUG POZIOMU WYKSZTAŁCENIA PŁCI  
W LATACH 2003—2012 (cd.)  
ECONOMICALLY ACTIVE POPULATION BY LEVEL OF EDUCATION AND SEX  
IN THE YEARS 2003—2012 (cont.)

WYSZCZEGÓLNIENIE SPECIFICATION	Ogółem Total	Według poziomu wykształcenia By level of education					
		wyższe tertiary	policealne post- -secondary	średnie zawodowe vocational secondary	średnie ogólno- kształcące general secondary	zasadnicze zawodowe basic vocational	gimnazjalne, podstawowe i niepełne podstawowe lower secondary; primary and in- complete primary
		w tysiącach in thousands					
Mężczyźni (dok.) Males (cont.)							
2010 I kwartał I quarter	9484	1908	198	2464	688	3370	856
II kwartał II quarter	9645	1949	194	2465	698	3444	895
III kwartał III quarter	9739	2055	205	2433	703	3419	924
IV kwartał IV quarter	9703	2062	208	2439	703	3419	871
przeciętne w roku annual averages	9643	1994	201	2450	698	3413	887
2011 I kwartał I quarter	9644	2022	194	2528	969	3368	836
II kwartał II quarter	9785	2027	208	2484	705	3467	894
III kwartał III quarter	9844	2080	231	2417	722	3488	904
IV kwartał IV quarter	9813	2176	227	2425	714	3428	843
przeciętne w roku annual averages	9771	2076	215	2464	709	3438	869
2012 I kwartał I quarter	9752	2190	214	2440	723	3354	831
II kwartał II quarter	9833	2167	212	2475	732	3379	868
Dane uogólnione w oparciu o NSP 2011 Data generalized on the basis of the Population and Housing Census 2011							
2010 <sup>1)</sup> I kwartał I quarter	9366	1858	195	2433	684	3341	854
II kwartał II quarter	9425	1880	189	2406	681	3385	884
III kwartał III quarter	9516	1983	199	2375	685	3362	912
IV kwartał IV quarter	9479	1989	202	2381	685	3363	860
przeciętne w roku annual averages	9446	1928	196	2399	684	3363	877
2011 <sup>1)</sup> I kwartał I quarter	9420	1950	188	2466	679	3311	826
II kwartał II quarter	9505	1941	201	2409	681	3394	879
III kwartał III quarter	9562	1993	224	2344	696	3415	890
IV kwartał IV quarter	9530	2085	219	2352	688	3357	829
przeciętne w roku annual averages	9504	1992	208	2393	686	3369	856
2012 <sup>1)</sup> I kwartał I quarter	9468	2099	206	2365	696	3285	817
II kwartał II quarter	9543	2078	204	2397	702	3309	853
III kwartał III quarter	9615	2081	209	2404	737	3327	858

1) Od III kw. 2012 r. do uogólniania wyników badania na populację generalną zastosowano dane o ludności Polski w wieku 15 lat i więcej, pochodzące z bilansów opracowanych na podstawie wyników NSP 2011. Ponadto nastąpiły zmiany metodologiczne, poza zakresem badania, pozostają osoby przebywające poza gospodarstwem domowym 12 miesięcy lub więcej — do II kw. 2012 r. było to powyżej 3 miesięcy. Dane za okres od I kw. 2010 r. do II kw. 2012 roku zostały przeliczone zgodnie z nową metodologią i nową podstawą uogólniania wyników. W związku z wprowadzonymi zmianami wyniki BAEL nie są w pełni porównywalne z wynikami badań z lat poprzedzających 2010 rok.

1) Since the third quarter of 2012, generalization of the survey results into the general population has been done with the use of the data on the population of Poland aged 15 years and more coming from the balances compiled on the basis of the results of the Population and Housing Census 2011. In addition, some methodological changes were introduced; from the survey range are excluded persons staying outside the household for 12 months and longer — until the second quarter of 2012 it was longer than 3 months. The data for the period between the first quarter of 2010 and the second quarter 2012 have been recalculated in accordance with the new methodology and new base of the generalization of results. Due to the introduced changes, the LFS results are not fully comparable with the results of the surveys carried out in the years prior to 2010.

TABL. 8. LUDNOŚĆ AKTYWNA ZAWODOWO WEDŁUG POZIOMU WYKSZTAŁCENIA I PŁCI  
W LATACH 2003—2012 (cd.)  
ECONOMICALLY ACTIVE POPULATION BY LEVEL OF EDUCATION AND SEX  
IN THE YEARS 2003—2012 (cont.)

WYSZCZEGÓLNIENIE SPECIFICATION	Ogółem Total	Według poziomu wykształcenia By level of education					
		wyższe tertiary	policealne post- -secondary	średnie zawodowe vocational secondary	średnie ogólno- kształcące general secondary	zasadnicze zawodowe basic vocational	gimnazjalne, podstawowe i niepełne podstawowe lower secondary, primary and in- complete primary
		w tysiącach in thousands					
Kobiety Females							
2003 I kwartał I quarter	7702	1398	455	2066	880	1926	976
II kwartał II quarter	7792	1442	477	2070	893	1901	1010
III kwartał III quarter	7821	1480	470	1992	898	1949	1031
IV kwartał IV quarter	7776	1555	459	1957	914	1915	975
przeciętne w roku annual averages	7773	1469	465	2021	896	1923	998
2004 I kwartał I quarter	7767	1595	454	1979	903	1896	940
II kwartał II quarter	7714	1591	468	1995	867	1853	940
III kwartał III quarter	7822	1624	471	1977	890	1907	952
IV kwartał IV quarter	7816	1672	468	1964	908	1896	908
przeciętne w roku annual averages	7780	1620	465	1979	892	1888	934
2005 I kwartał I quarter	7665	1731	458	1900	878	1862	837
II kwartał II quarter	7717	1749	452	1937	868	1826	884
III kwartał III quarter	7934	1836	478	2000	919	1832	868
IV kwartał IV quarter	7880	1910	481	1975	900	1837	778
przeciętne w roku annual averages	7799	1806	467	1953	891	1839	842
2006 I kwartał I quarter	7588	1871	477	1901	857	1757	724
II kwartał II quarter	7587	1895	444	1919	845	1725	759
III kwartał III quarter	7767	1976	456	1974	867	1740	752
IV kwartał IV quarter	7679	1993	449	1967	909	1686	674
przeciętne w roku annual averages	7655	1934	457	1940	870	1727	728
2007 I kwartał I quarter	7523	2004	436	1891	882	1659	650
II kwartał II quarter	7552	2002	441	1884	859	1681	684
III kwartał III quarter	7716	2066	433	1922	897	1681	717
IV kwartał IV quarter	7713	2139	439	1876	888	1677	693
przeciętne w roku annual averages	7626	2053	437	1893	882	1674	686
2008 I kwartał I quarter	7608	2114	445	1879	875	1659	635
II kwartał II quarter	7614	2132	469	1865	864	1649	635
III kwartał III quarter	7766	2203	466	1832	926	1686	653
IV kwartał IV quarter	7787	2288	475	1813	925	1673	613
przeciętne w roku annual averages	7694	2184	464	1848	898	1667	634
2009 I kwartał I quarter	7768	2343	486	1797	905	1654	585
II kwartał II quarter	7783	2413	445	1792	872	1641	620
III kwartał III quarter	7867	2430	471	1769	922	1654	621
IV kwartał IV quarter	7878	2495	492	1782	925	1644	540
przeciętne w roku annual averages	7824	2420	473	1785	906	1648	592

TABL. 8. LUDNOŚĆ AKTYWNA ZAWODOWO WEDŁUG POZIOMU WYKSZTAŁCENIA I PŁCI  
W LATACH 2003—2012 (dok.)  
ECONOMICALLY ACTIVE POPULATION BY LEVEL OF EDUCATION AND SEX  
IN THE YEARS 2003—2012 (cont.)

WYSZCZEGÓLNIENIE SPECIFICATION	Ogółem Total	Według poziomu wykształcenia By level of education					
		wyższe tertiary	policealne post- -secondary	średnie zawodowe vocational secondary	średnie ogólno- kształcące general secondary	zasadnicze zawodowe basic vocational	gimnazjalne, podstawowe i niepełne podstawowe lower secondary, primary and in- complete primary
	w tysiącach in thousands						
Kobiety (dok.) Females (cont.)							
2010 I kwartał I quarter	7929	2565	472	1841	913	1596	541
II kwartał II quarter	8031	2610	449	1869	913	1629	561
III kwartał III quarter	8088	2702	429	1824	931	1624	578
IV kwartał IV quarter	8022	2719	435	1810	927	1565	566
przeciętne w roku annual averages	8017	2649	446	1836	921	1604	562
2011 I kwartał I quarter	8002	2748	451	1839	900	1541	523
II kwartał II quarter	8068	2738	435	1863	890	1595	548
III kwartał III quarter	8119	2798	408	1819	901	1629	565
IV kwartał IV quarter	8138	2870	443	1816	886	1580	543
przeciętne w roku annual averages	8082	2788	434	1834	894	1587	545
2012 I kwartał I quarter	8112	2901	440	1800	882	1578	510
II kwartał II quarter	8159	2904	431	1815	902	1604	503
Dane uogólnione w oparciu o NSP 2011 Data generalized on the basis of the Population and Housing Census 2011							
2010 <sup>1)</sup> I kwartał I quarter	7609	2432	453	1773	884	1540	527
II kwartał II quarter	7683	2463	429	1795	881	1570	546
III kwartał III quarter	7741	2552	411	1752	897	1567	563
IV kwartał IV quarter	7675	2567	417	1740	891	1510	550
przeciętne w roku annual averages	7677	2503	427	1765	888	1547	546
2011 <sup>1)</sup> I kwartał I quarter	7653	2592	433	1768	865	1488	508
II kwartał II quarter	7699	2574	416	1786	853	1538	533
III kwartał III quarter	7750	2631	390	1744	863	1571	550
IV kwartał IV quarter	7765	2700	423	1742	847	1524	528
przeciętne w roku annual averages	7717	2624	416	1760	857	1530	530
2012 <sup>1)</sup> I kwartał I quarter	7738	2729	421	1726	843	1523	496
II kwartał II quarter	7777	2729	413	1739	861	1547	488
III kwartał III quarter	7825	2799	425	1719	863	1526	493

1) Od III kw. 2012 r. do uogólniania wyników badania na populację generalną zastosowano dane o ludności Polski w wieku 15 lat i więcej, pochodzące z bilansów opracowanych na podstawie wyników NSP 2011. Ponadto nastąpiły zmiany metodologiczne, poza zakresem badania, pozostają osoby przebywające poza gospodarstwem domowym 12 miesięcy lub więcej — do II kw. 2012 r. było to powyżej 3 miesięcy. Dane za okres od I kw. 2010 r. do II kw. 2012 roku zostały przeliczone zgodnie z nową metodologią i nową podstawą uogólniania wyników. W związku z wprowadzonymi zmianami wyniki BAEL nie są w pełni porównywalne z wynikami badań z lat poprzedzających 2010 rok.

1) Since the third quarter of 2012, generalization of the survey results into the general population has been done with the use of the data on the population of Poland aged 15 years and more coming from the balances compiled on the basis of the results of the Population and Housing Census 2011. In addition, some methodological changes were introduced; from the survey range are excluded persons staying outside the household for 12 months and longer — until the second quarter of 2012 it was longer than 3 months. The data for the period between the first quarter of 2010 and the second quarter 2012 have been recalculated in accordance with the new methodology and new base of the generalization of results. Due to the introduced changes, the LFS results are not fully comparable with the results of the surveys carried out in the years prior to 2010.

TABL. 9. PRACUJĄCY WEDŁUG SEKTORÓW EKONOMICZNYCH<sup>1)</sup> I PŁCI W LATACH 2003—2012  
 EMPLOYED PERSONS BY ECONOMIC SECTORS<sup>1)</sup> AND SEX IN THE YEARS 2003—2012

WYSZCZEGÓLNIENIE SPECIFICATION	Ogółem Total	Według sektorów ekonomicznych By economic sectors		
		rolniczy agriculture	przemysłowy industry	usługowy services
		w tysiącach in thousands		
<b>OGÓŁEM TOTAL</b>				
2003 I kwartał I quarter	13348	2355	3753	7239
II kwartał II quarter	13657	2485	3899	7273
III kwartał III quarter	13744	2658	3996	7090
IV kwartał IV quarter	13718	2537	3921	7260
przeciętne w roku annual averages	13617	2508	3892	7217
2004 I kwartał I quarter	13465	2285	3832	7347
II kwartał II quarter	13682	2409	3973	7300
III kwartał III quarter	13974	2684	4052	7236
IV kwartał IV quarter	14058	2555	4047	7452
przeciętne w roku annual averages	13795	2483	3976	7336
2005 I kwartał I quarter	13767	2267	4020	7475
II kwartał II quarter	13947	2386	4145	7413
III kwartał III quarter	14359	2674	4166	7514
IV kwartał IV quarter	14390	2482	4178	7723
przeciętne w roku annual averages	14116	2452	4127	7531
2006 I kwartał I quarter	14098	2218	4151	7725
II kwartał II quarter	14459	2291	4341	7825
III kwartał III quarter	14906	2428	4507	7965
IV kwartał IV quarter	14911	2279	4495	8132
przeciętne w roku annual averages	14594	2304	4373	7912
2007 I kwartał I quarter	14839	2214	4446	8174
II kwartał II quarter	15152	2301	4629	8217
III kwartał III quarter	15432	2301	4793	8335
IV kwartał IV quarter	15538	2171	4858	8508
przeciętne w roku annual averages	15241	2247	4681	8309
2008 I kwartał I quarter	15515	2145	4871	8496
I kwartał <sup>2)</sup> I quarter <sup>2)</sup>	15515	2129*	4925*	8458*
II kwartał II quarter	15689	2264*	4943*	8473*
III kwartał III quarter	15990	2296*	5149*	8535*
IV kwartał IV quarter	16005	2136	5128	8732
przeciętne w roku annual averages	15800	2206	5036	8549
2009 I kwartał I quarter	15714	2080	4915	8716
II kwartał II quarter	15847	2120	4910	8806
III kwartał III quarter	16026	2178	5013	8824
IV kwartał IV quarter	15885	2051	4899	8930
przeciętne w roku annual averages	15868	2107	4934	8819

1) Patrz „Uwagi do tablic”, str. 20. 2) Od I kwartału 2008 r. dane o miejscu pracy są opracowywane w oparciu o nową klasyfikację PKD 2007. W związku z tym dane te, nie są porównywalne z wynikami z lat poprzednich.

\* Dane uległy zmianie w stosunku do poprzednio publikowanych. Patrz uwagi do tablicy, str. 18.

1) See "Comments to tables", page 29. 2) Since the 1<sup>st</sup> quarter of 2008 data by kind of activity of the present (or last job) is presented on the basis of the NACE rev. 2. Therefore these data are not comparable with the results of the previous years.

\* Data have been changed as compared to the previously published. See comments to tables, page 28.

TABL. 9. PRACUJĄCY WEDŁUG SEKTORÓW EKONOMICZNYCH<sup>1)</sup> I PŁCI W LATACH 2003—2012 (cd.)  
 EMPLOYED PERSONS BY ECONOMIC SECTORS<sup>1)</sup> AND SEX IN THE YEARS 2003—2012 (cont.)

WYSZCZEGÓLNIENIE SPECIFICATION	Ogółem Total	Według sektorów ekonomicznych By economic sectors		
		rolniczy agriculture	przemysłowy industry	usługowy services
		w tysiącach in thousands		
<b>OGÓŁEM (dok.) TOTAL (cont.)</b>				
2010 I kwartał I quarter	15574	1984	4669	8909
II kwartał II quarter	15994	2050	4821	9108
III kwartał III quarter	16199	2122	4881	9185
IV kwartał IV quarter	16075	2044	4879	9146
przeciętne w roku annual averages	15961	2050	4813	9087
2011 I kwartał I quarter	15875	1985	4840	9043
II kwartał II quarter	16163	2075	4937	9144
III kwartał III quarter	16284	2130	4966	9183
IV kwartał IV quarter	16201	1989	4989	9219
przeciętne w roku annual averages	16131	2045	4933	9147
2012 I kwartał I quarter	15981	1940	4838	9198
II kwartał II quarter	16204	2046	4873	9278
<b>Dane uogólnione w oparciu o NSP 2011 Data generalized on the basis of the Population and Housing Census 2011</b>				
2010 <sup>2)</sup> I kwartał I quarter	15177	1961	4576	8628
II kwartał II quarter	15479	2016	4682	8766
III kwartał III quarter	15681	2088	4742	8841
IV kwartał IV quarter	15557	2010	4742	8798
przeciętne w roku annual averages	15473	2019	4686	8758
2011 <sup>2)</sup> I kwartał I quarter	15359	1952	4698	8703
II kwartał II quarter	15580	2037	4769	8767
III kwartał III quarter	15697	2091	4799	8803
IV kwartał IV quarter	15613	1953	4821	8835
przeciętne w roku annual averages	15562	2008	4772	8777
2012 <sup>2)</sup> I kwartał I quarter	15398	1904	4671	8817
II kwartał II quarter	15607	2010	4704	8886
III kwartał III quarter	15722	2019	4806	8891

1) Patrz „Uwagi do tablic”, str. 20. 2) Od III kw. 2012 r. do uogólniania wyników badania na populację generalną zastosowano dane o ludności Polski w wieku 15 lat i więcej, pochodzące z bilansów opracowanych na podstawie wyników NSP 2011. Ponadto nastąpiły zmiany metodologiczne, poza zakresem badania, pozostają osoby przebywające poza gospodarstwem domowym 12 miesięcy lub więcej — do II kw. 2012 r. było to powyżej 3 miesięcy. Dane za okres od I kw. 2010 r. do II kw. 2012 roku zostały przeliczone zgodnie z nową metodologią i nową podstawą uogólniania wyników. W związku z wprowadzonymi zmianami wyniki BAEL nie są w pełni porównywalne z wynikami badań z lat poprzedzających 2010 rok.

1) See “Comments to tables”, page 29. 2) Since the third quarter of 2012, generalization of the survey results into the general population has been done with the use of the data on the population of Poland aged 15 years and more coming from the balances compiled on the basis of the results of the Population and Housing Census 2011. In addition, some methodological changes were introduced; from the survey range are excluded persons staying outside the household for 12 months and longer — until the second quarter of 2012 it was longer than 3 months. The data for the period between the first quarter of 2010 and the second quarter 2012 have been recalculated in accordance with the new methodology and new base of the generalization of results. Due to the introduced changes, the LFS results are not fully comparable with the results of the surveys carried out in the years prior to 2010.

TABL. 9. PRACUJĄCY WEDŁUG SEKTORÓW EKONOMICZNYCH<sup>1)</sup> I PŁCI W LATACH 2003—2012 (cd.)  
 EMPLOYED PERSONS BY ECONOMIC SECTORS<sup>1)</sup> AND SEX IN THE YEARS 2003—2012 (cont.)

WYSZCZEGÓLNIENIE SPECIFICATION	Ogółem Total	Według sektorów ekonomicznych By economic sectors		
		rolniczy agriculture	przemysłowy industry	usługowy services
		w tysiącach in thousands		
<b>Mężczyźni Males</b>				
2003 I kwartał I quarter	7256	1334	2691	3231
II kwartał II quarter	7419	1426	2810	3183
III kwartał III quarter	7532	1501	2931	3101
IV kwartał IV quarter	7520	1424	2876	3219
przeciętne w roku annual averages	7432	1422	2827	3183
2004 I kwartał I quarter	7351	1301	2785	3263
II kwartał II quarter	7494	1382	2877	3234
III kwartał III quarter	7648	1513	2956	3178
IV kwartał IV quarter	7768	1447	3013	3306
przeciętne w roku annual averages	7565	1410	2908	3246
2005 I kwartał I quarter	7638	1331	2973	3332
II kwartał II quarter	7706	1368	3034	3303
III kwartał III quarter	7937	1499	3080	3357
IV kwartał IV quarter	7955	1412	3102	3437
przeciętne w roku annual averages	7809	1402	3047	3357
2006 I kwartał I quarter	7783	1296	3048	3436
II kwartał II quarter	8000	1315	3226	3458
III kwartał III quarter	8252	1382	3341	3524
IV kwartał IV quarter	8288	1308	3328	3650
przeciętne w roku annual averages	8081	1325	3237	3517
2007 I kwartał I quarter	8225	1275	3295	3653
II kwartał II quarter	8360	1303	3423	3630
III kwartał III quarter	8474	1298	3534	3639
IV kwartał IV quarter	8553	1230	3587	3735
przeciętne w roku annual averages	8403	1277	3460	3664
2008 I kwartał I quarter	8567	1206	3597	3763
I kwartał <sup>2)</sup> I quarter <sup>2)</sup>	8567	1194*	3665*	3707*
II kwartał II quarter	8665	1240*	3700*	3720*
III kwartał III quarter	8826	1275*	3869*	3676*
IV kwartał IV quarter	8813	1196	3841	3771
przeciętne w roku annual averages	8718	1226	3769	3719
2009 I kwartał I quarter	8636	1167	3671	3798
II kwartał II quarter	8714	1158	3733	3818
III kwartał III quarter	8836	1193	3828	3810
IV kwartał IV quarter	8701	1144	3697	3857
przeciętne w roku annual averages	8722	1165	3732	3821

1) Patrz „Uwagi do tablic”, str. 20. 2) Od I kwartału 2008 r. dane o miejscu pracy są opracowywane w oparciu o nową klasyfikację PKD 2007. W związku z tym dane te, nie są porównywalne z wynikami z lat poprzednich.

\* Dane uległy zmianie w stosunku do poprzednio publikowanych. Patrz uwagi do tablicy, str. 18.

1) See "Comments to tables", page 29. 2) Since the 1<sup>st</sup> quarter of 2008 data by kind of activity of the present (or last job) is presented on the basis of the NACE rev. 2. Therefore these data are not comparable with the results of the previous years.

\* Data have been changed as compared to the previously published. See comments to tables, page 28.

TABL. 9. PRACUJĄCY WEDŁUG SEKTORÓW EKONOMICZNYCH<sup>1)</sup> I PŁCI W LATACH 2003—2012 (cd.)  
 EMPLOYED PERSONS BY ECONOMIC SECTORS<sup>1)</sup> AND SEX IN THE YEARS 2003—2012 (cont.)

WYSZCZEGÓLNIENIE SPECIFICATION	Ogółem Total	Według sektorów ekonomicznych By economic sectors		
		rolniczy agriculture	przemysłowy industry	usługowy services
		w tysiącach in thousands		
<b>Mężczyźni (dok.) Males (cont.)</b>				
2010 I kwartał I quarter	8490	1128	3519	3836
II kwartał II quarter	8753	1154	3641	3953
III kwartał III quarter	8898	1172	3722	4002
IV kwartał IV quarter	8844	1147	3726	3968
przeciętne w roku annual averages	8747	1150	3652	3940
2011 I kwartał I quarter	8685	1144	3644	3894
II kwartał II quarter	8910	1197	3740	3969
III kwartał III quarter	9027	1219	3776	4030
IV kwartał IV quarter	8946	1140	3797	4007
przeciętne w roku annual averages	8892	1175	3739	3975
2012 I kwartał I quarter	8765	1123	3677	3963
II kwartał II quarter	8925	1177	3724	4019
<b>Dane uogólnione w oparciu o NSP 2011 Data generalized on the basis of the Population and Housing Census 2011</b>				
2010 <sup>2)</sup> I kwartał I quarter	8379	1128	3474	3770
II kwartał II quarter	8551	1145	3554	3847
III kwartał III quarter	8694	1164	3633	3894
IV kwartał IV quarter	8639	1139	3639	3858
przeciętne w roku annual averages	8566	1144	3575	3842
2011 <sup>2)</sup> I kwartał I quarter	8482	1134	3556	3788
II kwartał II quarter	8655	1183	3628	3840
III kwartał III quarter	8768	1205	3663	3899
IV kwartał IV quarter	8688	1127	3684	3875
przeciętne w roku annual averages	8648	1162	3633	3850
2012 <sup>2)</sup> I kwartał I quarter	8509	1109	3565	3833
II kwartał II quarter	8663	1164	3610	3885
III kwartał III quarter	8750	1182	3679	3884

1) Patrz „Uwagi do tablic”, str. 20. 2) Od III kw. 2012 r. do uogólniania wyników badania na populację generalną zastosowano dane o ludności Polski w wieku 15 lat i więcej, pochodzące z bilansów opracowanych na podstawie wyników NSP 2011. Ponadto nastąpiły zmiany metodologiczne, poza zakresem badania, pozostają osoby przebywające poza gospodarstwem domowym 12 miesięcy lub więcej — do II kw. 2012 r. było to powyżej 3 miesięcy. Dane za okres od I kw. 2010 r. do II kw. 2012 roku zostały przeleczone zgodnie z nową metodologią i nową podstawą uogólniania wyników. W związku z wprowadzonymi zmianami wyniki BAEL nie są w pełni porównywalne z wynikami badań z lat poprzedzających 2010 rok.

1) See “Comments to tables”, page 29. 2) Since the third quarter of 2012, generalization of the survey results into the general population has been done with the use of the data on the population of Poland aged 15 years and more coming from the balances compiled on the basis of the results of the Population and Housing Census 2011. In addition, some methodological changes were introduced; from the survey range are excluded persons staying outside the household for 12 months and longer — until the second quarter of 2012 it was longer than 3 months. The data for the period between the first quarter of 2010 and the second quarter 2012 have been recalculated in accordance with the new methodology and new base of the generalization of results. Due to the introduced changes, the LFS results are not fully comparable with the results of the surveys carried out in the years prior to 2010.

TABL. 9. PRACUJĄCY WEDŁUG SEKTORÓW EKONOMICZNYCH<sup>1)</sup> I PŁCI W LATACH 2003—2012 (cd.)  
 EMPLOYED PERSONS BY ECONOMIC SECTORS<sup>1)</sup> AND SEX IN THE YEARS 2003—2012 (cont.)

WYSZCZEGÓLNIENIE SPECIFICATION	Ogółem Total	Według sektorów ekonomicznych By economic sectors		
		rolniczy agriculture	przemysłowy industry	usługowy services
		w tysiącach in thousands		
<b>Kobiety Females</b>				
2003 I kwartał I quarter	6092	1021	1062	4009
II kwartał II quarter	6238	1059	1089	4089
III kwartał III quarter	6212	1157	1065	3989
IV kwartał IV quarter	6198	1113	1045	4040
przeciętne w roku annual averages	6185	1088	1066	4032
2004 I kwartał I quarter	6114	984	1047	4084
II kwartał II quarter	6189	1027	1096	4066
III kwartał III quarter	6326	1171	1096	4058
IV kwartał IV quarter	6290	1108	1034	4146
przeciętne w roku annual averages	6230	1073	1069	4089
2005 I kwartał I quarter	6129	936	1047	4143
II kwartał II quarter	6241	1018	1112	4110
III kwartał III quarter	6421	1175	1085	4158
IV kwartał IV quarter	6434	1070	1076	4286
przeciętne w roku annual averages	6306	1050	1080	4174
2006 I kwartał I quarter	6315	922	1104	4289
II kwartał II quarter	6459	976	1115	4366
III kwartał III quarter	6654	1046	1166	4441
IV kwartał IV quarter	6624	972	1168	4482
przeciętne w roku annual averages	6513	978	1138	4395
2007 I kwartał I quarter	6614	939	1150	4521
II kwartał II quarter	6792	998	1206	4587
III kwartał III quarter	6959	1002	1259	4696
IV kwartał IV quarter	6985	941	1271	4773
przeciętne w roku annual averages	6838	970	1222	4645
2008 I kwartał I quarter	6948	939	1274	4733
I kwartał <sup>2)</sup> I quarter	6948	935*	1260*	4750*
II kwartał II quarter	7024	1024*	1243*	4753*
III kwartał III quarter	7164	1021*	1279*	4858*
IV kwartał IV quarter	7193	940	1287	4962
przeciętne w roku annual averages	7082	980	1267	4831
2009 I kwartał I quarter	7078	913	1244	4918
II kwartał II quarter	7133	962	1177	4988
III kwartał III quarter	7190	985	1185	5014
IV kwartał IV quarter	7184	907	1203	5072
przeciętne w roku annual averages	7146	942	1202	4998

1) Patrz „Uwagi do tablic”, str. 20. 2) Od I kwartału 2008 r. dane o miejscu pracy są opracowywane w oparciu o nową klasyfikację PKD 2007. W związku z tym dane te, nie są porównywalne z wynikami z lat poprzednich.

\* Dane uległy zmianie w stosunku do poprzednio publikowanych. Patrz uwagi do tablicy, str. 18.

1) See "Comments to tables", page 29. 2) Since the 1<sup>st</sup> quarter of 2008 data by kind of activity of the present (or last job) is presented on the basis of the NACE rev. 2. Therefore these data are not comparable with the results of the previous years.

\* Data have been changed as compared to the previously published. See comments to tables, page 28.



TABL. 9. PRACUJĄCY WEDŁUG SEKTORÓW EKONOMICZNYCH<sup>1)</sup> I PŁCI W LATACH 2003—2012 (dok.)  
 EMPLOYED PERSONS BY ECONOMIC SECTORS<sup>1)</sup> AND SEX IN THE YEARS 2003—2012 (cont.)

WYSZCZEGÓLNIENIE SPECIFICATION	Ogółem Total	Według sektorów ekonomicznych By economic sectors		
		rolniczy agriculture	przemysłowy industry	usługowy services
		w tysiącach in thousands		
<b>Kobiety (dok.) Females (cont.)</b>				
2010 I kwartał I quarter	7084	856	1156	5073
II kwartał II quarter	7241	897	1180	5155
III kwartał III quarter	7301	950	1159	5183
IV kwartał IV quarter	7231	896	1154	5178
przeciętne w roku annual averages	7214	900	1161	5147
2011 I kwartał I quarter	7190	842	1196	5149
II kwartał II quarter	7253	878	1197	5176
III kwartał III quarter	7257	912	1190	5152
IV kwartał IV quarter	7255	848	1192	5213
przeciętne w roku annual averages	7239	870	1194	5172
2012 I kwartał I quarter	7216	816	1161	5235
II kwartał II quarter	7279	869	1149	5259
<b>Dane uogólnione w oparciu o NSP 2011 Data generalized on the basis of the Population and Housing Census 2011</b>				
2010 <sup>2)</sup> I kwartał I quarter	6798	833	1102	4859
II kwartał II quarter	6927	871	1128	4919
III kwartał III quarter	6987	924	1109	4947
IV kwartał IV quarter	6918	871	1103	4940
przeciętne w roku annual averages	6908	875	1110	4916
2011 <sup>2)</sup> I kwartał I quarter	6877	818	1142	4915
II kwartał II quarter	6925	854	1141	4928
III kwartał III quarter	6929	886	1136	4904
IV kwartał IV quarter	6925	825	1137	4960
przeciętne w roku annual averages	6914	846	1139	4927
2012 <sup>2)</sup> I kwartał I quarter	6888	794	1107	4985
II kwartał II quarter	6944	847	1094	5001
III kwartał III quarter	6972	837	1127	5006

1) Patrz „Uwagi do tablic”, str. 20. 2) Od III kw. 2012 r. do uogólniania wyników badania na populację generalną zastosowano dane o ludności Polski w wieku 15 lat i więcej, pochodzące z bilansów opracowanych na podstawie wyników NSP 2011. Ponadto nastąpiły zmiany metodologiczne, poza zakresem badania, pozostają osoby przebywające poza gospodarstwem domowym 12 miesięcy lub więcej — do II kw. 2012 r. było to powyżej 3 miesięcy. Dane za okres od I kw. 2010 r. do II kw. 2012 roku zostały przeliczone zgodnie z nową metodologią i nową podstawą uogólniania wyników. W związku z wprowadzonymi zmianami wyniki BAEL nie są w pełni porównywalne z wynikami badań z lat poprzedzających 2010 rok.

1) See “Comments to tables”, page 29. 2) Since the third quarter of 2012, generalization of the survey results into the general population has been done with the use of the data on the population of Poland aged 15 years and more coming from the balances compiled on the basis of the results of the Population and Housing Census 2011. In addition, some methodological changes were introduced; from the survey range are excluded persons staying outside the household for 12 months and longer — until the second quarter of 2012 it was longer than 3 months. The data for the period between the first quarter of 2010 and the second quarter 2012 have been recalculated in accordance with the new methodology and new base of the generalization of results. Due to the introduced changes, the LFS results are not fully comparable with the results of the surveys carried out in the years prior to 2010.

# WSKAŹNIKI STRUKTURALNE<sup>1)</sup> WYZNACZANE NA PODSTAWIE BAEŁ W POLSCE I UNII EUROPEJSKIEJ W LATACH 2003—2011<sup>2)</sup>

## STRUCTURAL INDICATORS<sup>1)</sup> COMPILED ON THE BASIS OF THE LABOUR FORCE SURVEY IN POLAND AND EUROPEAN UNION IN THE YEARS 2003—2011<sup>2)</sup>

TABL. 10. WSKAŹNIK ZATRUDNIENIA OSÓB W WIEKU 15—64 LATA

Przeciętne w roku

EMPLOYMENT RATE OF PERSONS AGED 15—64

Annual averages

WYSZCZEGÓLNIENIE SPECIFICATION	Wskaźnik zatrudnienia (15—64) Employment rate (15—64)			
	Polska Poland	EU 15	EU 25	EU 27
	w % in %			
<b>OGÓŁEM TOTAL</b> . . . . . 2003	51,4	64,4	63,0	62,7
2004	51,4	64,6	63,1	62,8
2005	52,8	65,3	63,9	63,4
2006	54,5	66,1	64,8	64,4
2007	57,0	66,8	65,7	65,3
2008	59,2	67,1	66,1	65,8
2009	59,3	65,8	64,8	64,5
2010	59,3	65,4	64,5	64,1
2011	59,7	65,5	64,6	64,3
<b>Mężczyźni Males</b> . . . . . 2003	56,4	72,7	70,9	70,3
2004	56,8	72,5	70,7	70,2
2005	58,9	73,0	71,4	70,8
2006	60,9	73,6	72,1	71,6
2007	63,6	74,2	73,0	72,5
2008	66,3	74,1	73,1	72,7
2009	66,1	71,9	71,0	70,7
2010	65,6	71,3	70,4	70,1
2011	66,3	71,2	70,5	70,1
<b>Kobiety Females</b> . . . . . 2003	46,4	56,2	55,2	55,0
2004	46,1	56,7	55,5	55,4
2005	46,8	57,6	56,4	56,1
2006	48,2	58,6	57,4	57,2
2007	50,6	59,5	58,4	58,2
2008	52,4	60,1	59,2	58,9
2009	52,8	59,6	58,7	58,4
2010	53,0	59,5	58,5	58,2
2011	53,1	59,7	58,8	58,5

1) Por. definicję w „Uwagach metodycznych” str. 19. 2) Dane pobrane ze strony internetowej Eurostat w dniu 7 marca 2013 r.

1) Cf. the definition in "Methodological issues" on page 29. 2) Data are downloaded from Eurostat website on 7<sup>th</sup> March 2013.

TABL. 11. WSKAŹNIK ZATRUDNIENIA OSÓB STARSZYCH (W WIEKU 55—64 LATA)

Przeciętne w roku

EMPLOYMENT RATE OF OLDER PERSONS (AGED 55—64)

Annual averages

WYSZCZEGÓLNIENIE SPECIFICATION	Wskaźnik zatrudnienia (55—64) Employment rate (55—64)			
	Polska Poland	EU 15	EU 25	EU 27
	w % in %			
<b>OGÓŁEM TOTAL</b> . . . . . 2003	27,1	41,5	40,1	39,9
2004	26,1	42,3	40,8	40,5
2005	27,2	44,2	42,6	42,3
2006	28,1	45,3	43,6	43,5
2007	29,7	46,5	44,8	44,6
2008	31,6	47,4	45,7	45,6
2009	32,3	47,9	46,2	46,0
2010	34,0	48,4	46,6	46,3
2011	36,9	49,5	47,8	47,4
<b>Mężczyźni Males</b> . . . . . 2003	35,3	51,4	50,1	49,7
2004	34,3	52,0	50,6	50,1
2005	35,9	53,3	51,9	51,6
2006	38,4	54,1	52,8	52,6
2007	41,4	55,2	54,1	53,9
2008	44,1	56,2	55,0	55,0
2009	44,3	56,2	54,9	54,8
2010	45,3	56,2	54,8	54,6
2011	47,8	56,8	55,5	55,2
<b>Kobiety Females</b> . . . . . 2003	20,1	32,0	30,6	30,6
2004	19,1	32,9	31,5	31,4
2005	19,7	35,5	33,8	33,6
2006	19,0	36,8	34,9	34,8
2007	19,4	38,0	36,0	35,9
2008	20,7	39,0	36,9	36,8
2009	21,9	40,1	38,0	37,8
2010	24,2	40,9	38,9	38,6
2011	27,3	42,5	40,6	40,2

TABL. 12. STOPA BEZROBOCIA  
Przeciętne w roku  
UNEMPLOYMENT RATE  
Annual averages

WYSZCZEGÓLNIENIE SPECIFICATION	Stopa bezrobocia Unemployment rate			
	Polska Poland	EU 15	EU 25	EU 27
	w %    in %			
OGÓŁEM    TOTAL    . . . . . 2003	19,4	8,0	9,0	9,0
2004	19,1	8,3	9,2	9,2
2005	17,8	8,2	9,0	8,9
2006	13,9	7,7	8,2	8,2
2007	9,6	7,0	7,2	7,1
2008	7,1	7,1	7,1	7,0
2009	8,2	9,1	9,7	8,9
2010	9,6	9,5	9,7	9,6
2011	9,7	9,6	9,7	9,6
Mężczyźni    Males    . . . . . 2003	18,9	7,4	8,4	8,4
2004	18,5	7,6	8,5	8,6
2005	16,6	7,5	8,3	8,3
2006	13,0	7,0	7,5	7,6
2007	9,0	6,4	6,5	6,6
2008	6,4	6,7	6,6	6,7
2009	7,8	9,1	9,1	9,0
2010	9,3	9,5	9,7	9,6
2011	9,0	9,5	9,6	9,5
Kobiety    Females    . . . . . 2003	20,0	8,9	9,9	9,8
2004	19,8	9,1	10,1	9,9
2005	19,2	9,0	9,9	9,7
2006	14,9	8,6	9,1	9,0
2007	10,4	7,8	8,0	7,8
2008	8,0	7,7	7,6	7,5
2009	8,7	9,0	9,0	8,9
2010	10,0	9,5	9,7	9,6
2011	10,5	9,7	9,8	9,7

TABL. 13. STOPA BEZROBOCIA DŁUGOTRWALEGO

Przeciętne w roku

**LONG-TERM UNEMPLOYMENT RATE***Annual averages*

WYSZCZEGÓLNIENIE SPECIFICATION	Stopa bezrobocia długotrwałego (12 miesięcy i więcej) <i>Long-term unemployment rate (12 months and more)</i>			
	Polska Poland	EU 15	EU 25	EU 27
	w %    in %			
<b>OGÓŁEM TOTAL</b> . . . . . 2003	11,0	3,4	4,1	4,2
2004	10,3	3,5	4,2	4,3
2005	10,3	3,4	4,1	4,1
2006	7,8	3,3	3,7	3,7
2007	4,9	2,9	3,1	3,1
2008	2,4	2,6	2,6	2,6
2009	2,5	3,0	3,0	3,0
2010	3,0	3,8	3,9	3,9
2011	3,6	4,1	4,1	4,1
<b>Mężczyźni Males</b> . . . . . 2003	10,4	3,0	3,7	3,8
2004	9,7	3,2	3,8	3,9
2005	9,4	3,1	3,7	3,8
2006	7,1	3,0	3,4	3,5
2007	4,6	2,6	2,8	2,9
2008	2,0	2,4	2,4	2,4
2009	2,2	2,9	2,9	2,9
2010	2,9	3,9	4,0	3,9
2011	3,3	4,1	4,1	4,2
<b>Kobiety Females</b> . . . . . 2003	11,8	3,8	4,6	4,6
2004	11,1	4,0	4,7	4,7
2005	11,5	3,8	4,6	4,5
2006	8,7	3,6	4,1	4,1
2007	5,3	3,2	3,4	3,4
2008	2,8	2,8	2,9	2,8
2009	2,8	3,2	3,2	3,1
2010	3,1	3,8	3,8	3,8
2011	4,0	4,1	4,1	4,1

TABL. 14. OSOBY W WIEKU 18—59 LAT W GOSPODARSTWACH DOMOWYCH BEZ OSÓB PRACUJĄCYCH  
Przeciętne w roku  
PERSONS AGED 18—59 LIVING IN JOBLESS HOUSEHOLDS  
Annual average

WYSZCZEGÓLNIENIE SPECIFICATION		Osoby w wieku 18—59 lat w gospodarstwach domowych bez osób pracujących Persons aged 18—59 living in jobless households			
		Polska Poland	EU 15	EU 25	EU 27
		w % in %			
OGÓŁEM TOTAL . . . . .	2003	15,0	9,8	10,2	10,4
	2004	15,5	9,8	10,3	10,4
	2005	14,8	9,8	10,2	10,3
	2006	13,2	9,5	9,7	9,8
	2007	11,6	9,0	9,2	9,3
	2008	10,1	9,0	9,1	9,1
	2009	10,2	10,1	10,1	10,1
	2010	10,3	10,4	10,4	10,4
	2011	10,0	10,5	10,4	10,5
Mężczyźni Males . . . . .	2003	14,0	8,6	9,0	9,2
	2004	14,5	8,7	9,2	9,4
	2005	13,5	8,7	9,1	9,2
	2006	11,9	8,4	8,7	8,8
	2007	10,4	8,0	8,2	8,2
	2008	8,7	8,1	8,1	8,2
	2009	8,8	9,3	9,2	9,3
	2010	9,2	9,7	9,7	9,7
	2011	8,9	9,9	9,7	9,8
Kobiety Females . . . . .	2003	16,0	11,0	11,4	11,5
	2004	16,5	10,9	11,3	11,4
	2005	16,0	10,8	11,2	11,3
	2006	14,4	10,5	10,8	10,8
	2007	12,7	10,1	10,2	10,3
	2008	11,5	10,0	10,1	10,1
	2009	11,6	10,8	10,9	10,9
	2010	11,4	11,1	11,1	11,1
	2011	11,0	11,2	11,1	11,2

TABL. 15. DZIECI W GOSPODARSTWACH DOMOWYCH BEZ OSÓB PRACUJĄCYCH

Przeciętne roczne

*CHILDREN LIVING IN JOBLESS HOUSEHOLDS**Annual average*

WYSZCZEGÓLNIENIE SPECIFICATION	Dzieci (w wieku 0—17 lat) w gospodarstwach domowych bez osób pracujących <i>Children (aged 0—17) living in jobless households</i>			
	Polska Poland	EU 15	EU 25	EU 27
	w % in %			
OGÓŁEM <i>TOTAL</i> . . . . . 2003	×	9,9	10,0	10,1
2004	×	9,7	9,8	10,0
2005	×	9,6	9,7	9,9
2006	11,1	9,5	9,6	9,7
2007	9,5	9,2	9,2	9,3
2008	8,2	9,1	9,1	9,2
2009	8,0	10,2	10,1	10,1
2010	8,7	10,7	10,6	10,6
2011	8,7	10,7	10,6	10,7

TABL. 16. OSOBY DOROSŁE UCZESTNICZĄCE W KSZTAŁCENIU I SZKOLENIU

Przeciętne w roku

*LIFE-LONG LEARNING (adult participation in education and training)**Annual average*

WYSZCZEGÓLNIENIE SPECIFICATION	Kształcenie ustawiczne dorosłych (w wieku 25—64 lata) <i>Life-long learning (aged 25—64)</i>			
	Polska Poland	EU 15	EU 25	EU 27
	w % in %			
OGÓŁEM <i>TOTAL</i> . . . . . 2003	4,4	9,7	8,9	8,5
2004	5,0	10,5	9,7	9,2
2005	4,9	11,1	10,1	9,6
2006	4,7	11,0	10,0	9,5
2007	5,1	10,7	9,8	9,3
2008	4,7	10,8	9,9	9,4
2009	4,7	10,7	9,8	9,3
2010	5,3	10,4	9,6	9,1
2011	4,5	10,1	9,4	8,9
Mężczyźni <i>Males</i> . . . . . 2003	3,9	9,1	8,3	7,9
2004	4,3	9,8	9,0	8,5
2005	4,3	10,2	9,3	8,8
2006	4,3	10,0	9,1	8,6
2007	4,7	9,6	8,9	8,4
2008	4,2	9,7	8,9	8,5
2009	4,3	9,7	8,8	8,4
2010	4,8	9,4	8,7	8,3
2011	4,0	9,3	8,6	8,2
Kobiety <i>Females</i> . . . . . 2003	4,9	10,4	9,6	9,0
2004	5,7	11,3	10,4	9,9
2005	5,4	12,0	11,0	10,4
2006	5,1	12,0	10,9	10,4
2007	5,5	11,7	10,7	10,2
2008	5,2	11,7	10,8	10,2
2009	5,1	11,7	10,7	10,2
2010	5,9	11,4	10,5	10,0
2011	5,0	10,8	10,1	9,6

TABL. 17. WYKSZTAŁCENIE OSÓB MŁODYCH  
Przeciętne w roku  
*YOUTH EDUCATION ATTAINMENT LEVEL*  
*Annual average*

WYSZCZEGÓLNIENIE SPECIFICATION		Wykształcenie osób młodych (w wieku 20—24 lata) <i>Youth education attainment level (aged 20—24)</i>			
		Polska <i>Poland</i>	EU 15	EU 25	EU 27
		w % <i>in %</i>			
OGÓŁEM <i>TOTAL</i> . . . . .	2003	90,3	74,3	77,2	77,1
	2004	90,9	74,5	77,4	77,2
	2005	91,1	74,7	77,5	77,4
	2006	91,7	75,1	77,9	77,9
	2007	91,6	75,3	78,1	78,1
	2008	91,3	75,8	78,4	78,5
	2009	91,3	76,0	78,5	78,6
	2010	91,1	76,6	79,0	79,0
	2011	90,0	77,3	79,4	79,5
	2012	.	78,1	80,0	80,0
Mężczyźni <i>Males</i> . . . . .	2003	87,9	71,5	74,6	74,6
	2004	88,7	71,3	74,4	74,4
	2005	88,9	71,7	74,8	74,8
	2006	89,6	71,8	74,9	75,1
	2007	89,7	72,3	75,3	75,5
	2008	89,3	72,5	75,3	75,6
	2009	89,3	72,9	75,6	75,9
	2010	88,4	73,5	76,0	76,3
	2011	87,4	74,3	76,4	76,6
	2012	.	75,1	77,1	77,3
Kobiety <i>Females</i> . . . . .	2003	92,8	77,0	79,8	79,5
	2004	93,1	77,6	80,3	80,0
	2005	93,3	77,7	80,3	80,1
	2006	93,8	78,4	81,0	80,9
	2007	93,4	78,4	80,9	80,8
	2008	93,3	79,1	81,5	81,4
	2009	93,2	79,3	81,5	81,4
	2010	93,8	79,8	82,0	81,8
	2011	92,8	80,5	82,4	82,3
	2012	.	81,2	83,0	82,9



TABL. 18. ZRÓŻNICOWANIE REGIONALNE (NTS 2) WSKAŹNIKA ZATRUDNIENIA  
(DLA OSÓB W WIEKU 15—64 LATA)

Przeciętne w roku

*DISPERSION OF REGIONAL (NUTS 2) EMPLOYMENT RATES  
(OF PERSONS AGED 15—64)*

*Annual average*

WYSZCZEGÓLNIENIE SPECIFICATION	Zróżnicowanie regionalne wskaźnika zatrudnienia (dla osób w wieku 15—64 lata) <i>Dispersion of regional employment rates (of persons aged 15—64)</i>	
	Polska Poland	EU 27
	w %	in %
<b>OGÓŁEM TOTAL</b> . . . . . 2003	7,2	12,8
2004	6,4	12,1
2005	5,6	11,9
2006	5,1	11,4
2007	4,5	11,1
2008	5,1	11,3
2009	4,5	11,8
2010	4,5	11,9
2011	5,0	12,5
<b>Mężczyźni Males</b> . . . . . 2003	6,4	10,7
2004	6,0	10,4
2005	5,1	9,9
2006	3,7	9,4
2007	3,4	8,8
2008	4,6	8,6
2009	3,9	9,1
2010	4,2	9,5
2011	4,4	10,0
<b>Kobiety Females</b> . . . . . 2003	8,7	18,4
2004	7,6	16,9
2005	7,0	16,7
2006	7,4	16,0
2007	6,7	15,8
2008	6,6	15,9
2009	6,1	16,3
2010	5,7	16,1
2011	6,6	16,6

TABL. 19. ŚREDNI WIEK DEZAKTYWIZACJI ZAWODOWEJ (WYJŚCIA Z SIŁY ROBOCZEJ)  
Przeciętne w roku  
AVERAGE EXIT AGE FROM THE LABOUR FORCE  
Annual average

WYSZCZEGÓLNIENIE SPECIFICATION	Średni wiek dezaktywizacji zawodowej (wyjścia z siły roboczej) Average exit age from the labour force			
	Polska Poland	EU 15	EU 25	EU 27
	w latach    years			
OGÓŁEM    TOTAL    . . . . . 2003	57,9	61,4	61,0	61,0
2004	57,7	60,9	60,5	60,5
2005	59,5	61,1	60,9	61,0
2006	x	61,3	61,0	61,2
2007	59,3	61,5	61,2	61,2
2008	x	61,5	61,3	61,4
2009	x	61,6	61,4	61,4
2010	x	61,7	61,6	61,5
Mężczyźni    Males    . . . . . 2003	59,8	61,7	61,5	61,5
2004	60,0	61,0	61,0	60,9
2005	62,0	61,4	61,4	61,6
2006	x	61,6	61,4	61,7
2007	61,4	62,0	61,9	61,9
2008	x	61,9	61,9	62,0
2009	x	61,9	61,9	61,8
2010	x	61,8	61,8	61,7
Kobiety    Females    . . . . . 2003	56,4	61,1	60,6	60,6
2004	55,8	60,7	60,2	60,1
2005	57,4	60,8	60,4	60,4
2006	x	61,1	60,5	60,7
2007	57,5	61,1	60,6	60,5
2008	x	61,1	60,8	60,8
2009	x	61,3	61,0	61,0
2010	x	61,6	61,4	61,3

TABL. 20. MŁODZIEŻ NIEKONTYNUUJĄCA NAUKI

Przeciętne w roku

EARLY LEAVERS FROM EDUCATION AND TRAINING

Annual average

WYSZCZEGÓLNIENIE SPECIFICATION	Młodzież niekontynuująca nauki (w wieku 18—24 lata) Early school-leavers (aged 18—24)			
	Polska Poland	EU 15	EU 25	EU 27
	w % in %			
<b>OGÓŁEM TOTAL</b> . . . . . 2003	6,0	18,1	16,0	16,5
2004	5,6	17,7	15,6	16,1
2005	5,3	17,5	15,5	15,8
2006	5,4	17,2	15,3	15,5
2007	5,0	16,8	14,9	15,0
2008	5,0	16,5	14,7	14,8
2009	5,3	15,8	14,2	14,3
2010	5,4	15,4	13,8	14,0
2011	5,6	14,7	13,3	13,5
<b>Mężczyźni Males</b> . . . . . 2003	7,6	20,5	18,2	18,6
2004	7,3	20,3	18,0	18,4
2005	6,8	19,8	17,6	17,8
2006	6,9	19,7	17,5	17,5
2007	6,2	19,2	17,1	17,0
2008	6,1	18,9	16,9	16,8
2009	6,6	18,0	16,2	16,2
2010	7,2	17,6	15,8	15,9
2011	7,4	16,8	15,3	15,4
<b>Kobiety Females</b> . . . . . 2003	4,4	15,7	13,9	14,4
2004	3,9	15,1	13,3	13,8
2005	3,7	15,2	13,4	13,8
2006	3,9	14,8	13,0	13,4
2007	3,8	14,4	12,6	12,9
2008	3,9	14,1	12,5	12,8
2009	3,9	13,6	12,1	12,4
2010	3,5	13,1	11,7	12,1
2011	3,8	12,6	11,3	11,6

# WYBRANE WYNIKI ZE WSKAŹNIKAMI PRECYZJI

## SELECTED RESULTS WITH PRECISION INDEXES

TABL. 0.1. AKTYWNOŚĆ EKONOMICZNA LUDNOŚCI WEDŁUG WYBRANYCH CECH  
OSZACOWANIA WZGLĘDNYCH BŁĘDÓW STANDARDOWYCH DLA SZACUNKÓW STANU  
W III KWARTALE 2012 R. — W %  
SELECTED ITEMS OF ECONOMIC ACTIVITY  
ESTIMATES OF RELATIVE STANDARD ERRORS FOR LEVEL ESTIMATES  
FOR III QUARTER 2012 — IN %

WYSZCZEGÓLNIENIE SPECIFICATION	Ogółem Total	Aktywni zawodowo Economically active population					Bierni zawo- dowo Economically inactive persons	Współ- czynnik aktyw- ności zawodo- wej Activity rate	Wskaź- nik za- trud- nienia Employ- ment rate	Stopa bezro- bocia Unemploy- ment rate
		razem total	pracujący employed persons		bezro- botni unem- ployed persons					
			razem total	w wymiarze czasu pracy working						
				pełnym full-time		nie- pełnym part-time				
OGÓŁEM TOTAL . . . . .	0,0	0,3	0,3	0,3	2,2	1,7	0,4	0,3	0,3	1,7
Według płci: By sex:										
Mężczyźni Males . . . . .	0,0	0,3	0,4	0,4	3,3	2,3	0,6	0,3	0,4	2,3
Kobiety Females . . . . .	0,0	0,4	0,5	0,6	2,7	2,4	0,4	0,4	0,5	2,3
Według miejsca zamieszkania: By place of residence:										
Miasta Urban areas . . . . .	0,0	0,3	0,4	0,5	2,9	2,3	0,4	0,3	0,4	2,2
z tego o liczbie ludności: of which with the number of inhabitants:										
500 tysięcy i więcej . . . . . thousand and more	1,6	2,0	2,0	2,1	6,2	7,0	2,0	1,0	1,1	6,6
100000—499999 . . . . .	2,1	2,4	2,5	2,5	5,7	5,0	2,3	1,0	1,1	4,2
50000— 99999 . . . . .	3,9	4,1	4,2	4,3	8,2	6,5	4,1	1,3	1,4	5,2
20000— 49999 . . . . .	3,4	3,6	3,6	3,7	7,5	5,8	3,7	1,1	1,3	4,6
10000— 19999 . . . . .	4,6	5,0	5,1	5,2	10,6	7,7	4,8	1,4	1,6	6,7
poniżej 10000 . . . . . less than 10000	5,4	5,5	5,5	5,6	10,2	8,3	5,8	1,6	1,8	6,0
Wieś Rural areas . . . . .	0,0	0,4	0,5	0,5	3,3	2,7	0,6	0,4	0,5	2,7
Według regionów: By region:										
Centralny . . . . .	1,3	1,6	1,7	1,7	5,9	4,7	1,6	0,8	0,9	4,5
łódzkie . . . . .	2,2	2,7	2,8	2,8	8,3	6,7	2,3	1,2	1,4	6,0
mazowieckie . . . . .	1,9	2,3	2,4	2,5	7,9	6,5	2,4	1,1	1,3	6,1
Południowy . . . . .	1,3	1,7	1,8	1,9	4,8	4,5	1,5	0,9	1,0	4,2
małopolskie . . . . .	2,3	2,8	2,8	3,0	6,8	6,6	2,4	1,1	1,3	5,8
śląskie . . . . .	1,7	2,4	2,4	2,5	6,5	6,4	2,1	1,3	1,4	6,0
Wschodni . . . . .	1,1	1,4	1,5	1,5	4,5	3,3	1,4	0,7	0,9	3,1
lubelskie . . . . .	2,1	2,7	2,8	2,8	7,7	7,1	2,6	1,3	1,6	6,8
podkarpackie . . . . .	2,2	2,8	2,9	3,0	7,4	5,8	2,6	1,4	1,6	5,0
świętokrzyskie . . . . .	2,8	3,4	3,5	3,5	10,1	6,6	3,4	1,7	1,9	5,9
podlaskie . . . . .	2,5	3,3	3,3	3,3	10,0	8,0	2,9	1,7	1,8	7,2
Północno-zachodni . . . . .	1,3	1,6	1,7	1,7	5,9	5,0	1,6	0,8	0,9	4,6
wielkopolskie . . . . .	2,0	2,5	2,6	2,5	8,2	6,8	2,5	1,2	1,3	6,4
zachodniopomorskie . . . . .	2,5	3,2	3,4	3,5	11,0	8,4	2,9	1,7	1,9	7,9
lubuskie . . . . .	2,8	3,6	3,5	3,6	11,2	10,3	3,5	2,0	2,0	8,9
Południowo-zachodni . . . . .	1,8	2,3	2,4	2,5	6,9	6,3	2,3	1,2	1,4	5,8
dolnośląskie . . . . .	2,3	2,8	2,9	3,1	8,7	7,7	2,9	1,6	1,8	7,1
opolskie . . . . .	2,8	3,4	3,4	3,4	8,5	8,8	2,8	1,4	1,5	7,7
Północny . . . . .	1,4	1,8	1,8	1,8	5,1	4,7	1,6	0,9	1,0	4,2
kujawsko-pomorskie . . . . .	2,4	3,0	3,0	3,1	8,5	7,6	2,8	1,4	1,6	6,7
warmińsko-mazurskie . . . . .	2,6	3,4	3,6	3,8	9,8	8,1	3,0	1,9	2,1	7,7
pomorskie . . . . .	2,2	2,8	2,9	2,9	7,3	7,8	2,7	1,5	1,6	7,1

TABL. 0.1. AKTYWNOŚĆ EKONOMICZNA LUDNOŚCI WEDŁUG WYBRANYCH CECH  
OSZACOWANIA WZGLĘDNYCH BŁĘDÓW STANDARDOWYCH DLA SZACUNKÓW STANU  
W III KWARTALE 2012 R. — W % (dok.)  
SELECTED ITEMS OF ECONOMIC ACTIVITY  
ESTIMATES OF RELATIVE STANDARD ERRORS FOR LEVEL ESTIMATES  
FOR III QUARTER 2012 — IN % (cont.)

WYSZCZEGÓLNIENIE SPECIFICATION	Ogółem Total	Aktywni zawodowo Economically active population					Bierni zawo- dowo Economically inactive persons	Współ- czynnik aktyw- ności zawodo- wej Activity rate	Wskaż- nik za- trud- nienia Employ- ment rate	Stopa bezro- bocia Unemploy- ment rate
		razem total	pracujący employed persons		bezro- botni unem- ployed persons					
			razem total	w wymiarze czasu pracy working						
				pełnym full-time		nie- pełnym part-time				
Według wieku: By age:										
15—17 lat years . . . . .	0,0	11,5	12,2	40,1	12,8	35,6	0,3	11,5	12,2	35,4
18—19 . . . . .	0,0	4,8	6,7	8,8	10,6	7,7	0,9	4,8	6,7	6,1
20—24 . . . . .	0,0	1,2	1,5	1,7	6,4	3,4	1,5	1,2	1,5	3,1
25—29 . . . . .	0,0	0,5	0,8	0,8	6,9	3,9	3,0	0,5	0,8	3,8
30—34 . . . . .	0,0	0,5	0,7	0,7	7,7	5,2	3,3	0,5	0,7	5,2
35—39 . . . . .	0,0	0,5	0,6	0,7	7,0	4,9	3,6	0,5	0,6	4,9
40—44 . . . . .	0,0	0,5	0,7	0,7	7,3	5,5	3,7	0,5	0,7	5,5
45—49 . . . . .	0,0	0,6	0,8	0,8	6,5	5,0	3,5	0,6	0,8	5,0
50—54 . . . . .	0,0	0,7	0,8	0,9	5,8	5,2	2,4	0,7	0,8	5,1
55—59 . . . . .	0,0	1,0	1,2	1,3	5,0	5,9	1,4	1,0	1,2	5,8
60—64 . . . . .	0,0	2,1	2,2	2,7	5,8	10,8	0,7	2,1	2,2	10,7
65 lat i więcej years and more . .	0,0	3,9	4,0	6,2	5,3	30,0	0,2	3,9	4,0	29,7
Według poziomu wykształcenia: By level of education:										
wyższe tertiary . . . . .	1,0	1,1	1,1	1,2	4,7	4,1	2,0	0,5	0,5	4,0
policealne post-secondary . . . .	2,5	2,9	3,1	3,3	9,5	8,1	3,9	1,5	1,8	7,6
średnie zawodowe vocational secondary	0,8	1,1	1,1	1,1	4,4	3,8	1,4	0,6	0,6	3,6
średnie ogólnokształcące . . . . . general secondary	1,1	1,7	1,9	2,0	5,5	4,6	1,6	1,2	1,4	4,3
zasadnicze zawodowe basic vocational	0,7	1,0	1,0	1,0	3,8	3,1	1,2	0,6	0,7	2,9
gimnazjalne, podstawowe i niepełne podstawowe . . . . . lower secondary, primary and incomplete primary	0,7	2,0	2,2	2,3	4,9	4,7	0,7	1,6	1,8	4,1
Według stopnia pokrewieństwa z głową gospodarstwa domowego: By relationship to the head of household:										
głowa gospodarstwa . . . . . head of the household	0,3	0,5	0,5	0,5	3,2	3,7	0,7	0,4	0,4	3,6
współmałżonek spouse . . . . .	0,4	0,7	0,8	0,8	3,4	3,0	0,8	0,5	0,6	3,0
syn, córka, zięć, synowa children . .	0,6	1,1	1,3	1,3	4,5	2,4	0,8	0,7	0,9	2,3
pozostali członkowie gospodarstwa domowego . . . . . others household members	1,6	3,5	3,9	4,3	7,8	7,0	1,6	2,8	3,3	6,2
Z ogółem wybrane kategorie: Of total selected categories:										
niepełnosprawni disabled persons . .	1,2	2,7	2,9	3,4	5,5	7,0	1,3	2,4	2,6	6,3
uczniowie apprentices . . . . .	0,8	2,5	2,8	3,1	6,4	5,7	0,9	2,1	2,4	5,5
dokształcający się persons participating in the non-school forms of education	4,8	5,2	5,6	5,8	20,5	14,4	9,7	1,6	2,1	14,2
absolwenci school leavers . . . . .	2,5	3,0	3,6	3,8	11,2	5,2	4,9	1,4	2,5	4,4

**TABL. 0.2. AKTYWNOŚĆ EKONOMICZNA LUDNOŚCI WEDŁUG WYBRANYCH CECH  
OSZACOWANIA WZGLĘDNYCH<sup>1)</sup> BŁĘDÓW STANDARDOWYCH DLA ZMIAN STANU  
W CIĄGU KWARTAŁU (II—III KW. 2012 R.) — W %**  
**SELECTED ITEMS OF ECONOMIC ACTIVITY. ESTIMATES OF RELATIVE<sup>1)</sup> STANDARD  
ERRORS FOR QUARTERLY CHANGES (II—III Q 2012) — IN %**

WYSZCZEGÓLNIENIE SPECIFICATION	Ogółem Total	Aktywni zawodowo Economically active population					Bierni zawo- dowo Economically inactive persons	Współ- czynnik aktyw- ności zawodo- wej Activity rate	Wskaż- nik za- trud- nienia Employ- ment rate	Stopa bezro- bocia Unemploy- ment rate
		razem total	pracujący employed persons		bezro- botni unem- ployed persons					
			razem total	w wymiarze czasu pracy working						
				pełnym full-time		nie- pełnym part-time				
OGÓŁEM TOTAL . . . . .	0,0	0,3	0,4	0,4	2,4	1,9	0,4	0,3	0,4	1,8
Według płci: By sex:										
Mężczyźni Males . . . . .	0,0	0,3	0,4	0,4	3,6	2,6	0,6	0,3	0,4	2,6
Kobiety Females . . . . .	0,0	0,4	0,5	0,6	2,7	2,5	0,4	0,4	0,5	2,4
Według miejsca zamieszkania: By place of residence:										
Miasta Urban areas . . . . .	0,0	0,4	0,4	0,5	3,4	2,5	0,5	0,4	0,4	2,4
z tego o liczbie ludności: of which with the number of inhabitants:										
500 tysięcy i więcej . . . . . thousand and more	1,4	1,9	2,0	2,1	7,2	7,9	2,0	1,1	1,2	7,6
100000—499999 . . . . .	1,9	2,3	2,3	2,3	6,0	5,1	2,1	1,0	1,1	4,4
50000— 99999 . . . . .	3,6	4,0	4,0	4,0	8,7	7,6	3,7	1,3	1,5	6,3
20000— 49999 . . . . .	3,4	3,6	3,7	3,7	7,8	6,5	3,7	1,2	1,5	5,6
10000— 19999 . . . . .	4,3	4,7	4,8	4,9	10,9	8,2	4,6	1,6	1,8	6,7
poniżej 10000 . . . . . less than 10000	4,7	5,1	5,1	5,2	11,2	8,9	4,9	1,6	1,8	6,7
Wieś Rural areas . . . . .	0,0	0,5	0,6	0,6	3,5	3,0	0,6	0,5	0,6	3,0
Według regionów: By region:										
Centralny . . . . .	1,2	1,6	1,6	1,7	6,3	5,4	1,6	0,8	1,0	5,0
łódzkie . . . . .	1,8	2,5	2,6	2,6	8,6	6,5	2,2	1,3	1,4	6,0
mazowieckie . . . . .	1,8	2,2	2,3	2,3	8,3	8,2	2,3	1,1	1,3	7,7
Południowy . . . . .	1,1	1,6	1,7	1,8	5,3	4,7	1,4	0,9	1,0	4,4
małopolskie . . . . .	1,9	2,5	2,6	2,7	8,0	7,0	2,2	1,3	1,5	6,4
śląskie . . . . .	1,6	2,3	2,4	2,5	7,3	6,5	1,9	1,3	1,4	6,2
Wschodni . . . . .	1,1	1,4	1,5	1,5	4,3	3,9	1,5	0,8	0,9	3,6
lubelskie . . . . .	2,0	2,6	2,8	2,9	8,1	8,1	2,6	1,4	1,7	7,7
podkarpackie . . . . .	2,2	2,8	2,9	3,0	8,0	7,2	2,6	1,4	1,7	6,4
świętokrzyskie . . . . .	2,6	3,2	3,4	3,5	10,3	7,1	3,1	1,6	1,8	6,4
podlaskie . . . . .	2,3	3,1	3,2	3,3	7,6	8,6	2,7	1,6	1,7	7,9
Północno-zachodni . . . . .	1,2	1,5	1,6	1,6	5,8	5,0	1,6	0,9	0,9	4,7
wielkopolskie . . . . .	1,7	2,2	2,2	2,3	8,2	6,9	2,3	1,2	1,3	6,5
zachodniopomorskie . . . . .	2,5	3,1	3,2	3,3	11,3	9,0	3,1	1,7	1,9	8,5
lubuskie . . . . .	2,3	3,3	3,4	3,4	9,8	9,9	3,0	2,0	2,1	9,0
Południowo-zachodni . . . . .	1,5	2,0	2,1	2,1	7,6	6,6	2,0	1,2	1,4	6,1
dolnośląskie . . . . .	1,8	2,5	2,6	2,6	9,7	8,0	2,5	1,6	1,8	7,4
opolskie . . . . .	2,2	2,8	2,7	2,8	9,3	8,8	2,7	1,4	1,5	7,8
Północny . . . . .	1,2	1,6	1,7	1,8	5,3	4,4	1,7	1,0	1,1	4,2
kujawsko-pomorskie . . . . .	2,0	2,7	2,9	3,0	8,7	6,9	2,6	1,5	1,8	6,6
warmińsko-mazurskie . . . . .	2,2	2,9	3,1	3,2	11,2	8,2	2,8	1,8	1,9	7,8
pomorskie . . . . .	2,3	2,9	3,1	3,1	8,3	8,4	3,1	1,7	1,9	8,2

1) Por. definicję w „Uwagach metodycznych” str. 14—16.

1) Cf. the definition in "Methodological issues" on page 24—26.

**TABL. 0.2. AKTYWNOŚĆ EKONOMICZNA LUDNOŚCI WEDŁUG WYBRANYCH CECH  
OSZACOWANIA WZGLĘDNYCH<sup>1)</sup> BŁĘDÓW STANDARDOWYCH DLA ZMIAN STANU  
W CIĄGU KWARTAŁU (II—III KW. 2012 R.) — W % (dok.)  
SELECTED ITEMS OF ECONOMIC ACTIVITY. ESTIMATES OF RELATIVE<sup>1)</sup> STANDARD  
ERRORS FOR QUARTERLY CHANGES (II—III Q 2012) — IN % (cont.)**

WYSZCZEGÓLNIENIE SPECIFICATION	Ogółem Total	Aktywni zawodowo Economically active population					Bierni zawo- dowo Economi- cally inactive persons	Współ- czynnik aktyw- ności zawodo- wej Activity rate	Wskaż- nik za- trud- nienia Employ- ment rate	Stopa bezro- bocia Unemploy- ment rate
		razem total	pracujący employed persons		bezzo- botni unem- ployed persons					
			razem total	w wymiarze czasu pracy working						
				pełnym full-time		nie- pełnym part-time				
Według wieku: By age:										
15—17 lat years . . . . .	0,1	12,8	13,4	49,5	14,0	54,7	0,3	12,4	13,0	52,3
18—19 . . . . .	0,0	6,0	8,2	11,3	12,2	10,0	0,9	5,9	8,2	8,2
20—24 . . . . .	0,0	1,5	1,8	2,0	6,3	3,9	1,8	1,5	1,8	3,5
25—29 . . . . .	0,0	0,6	0,9	1,0	7,1	4,2	3,2	0,6	0,9	4,1
30—34 . . . . .	0,0	0,6	0,7	0,8	8,3	5,6	3,6	0,6	0,7	5,6
35—39 . . . . .	0,0	0,5	0,7	0,8	8,4	5,6	3,7	0,5	0,7	5,6
40—44 . . . . .	0,0	0,6	0,7	0,8	7,8	6,0	4,1	0,6	0,7	6,0
45—49 . . . . .	0,0	0,6	0,8	0,9	7,0	5,8	3,4	0,6	0,8	5,8
50—54 . . . . .	0,1	0,7	0,8	0,9	6,5	5,9	2,4	0,7	0,8	5,8
55—59 . . . . .	0,0	1,0	1,1	1,3	6,0	5,9	1,4	1,0	1,1	5,8
60—64 . . . . .	0,0	2,4	2,5	2,7	5,8	11,4	0,8	2,4	2,5	11,3
65 lat i więcej years and more . .	0,0	4,2	4,3	6,0	6,3	29,5	0,2	4,3	4,3	29,5
Według poziomu wykształcenia: By level of education:										
wyższe tertiary . . . . .	1,1	1,2	1,3	1,3	5,3	4,8	2,0	0,5	0,6	4,7
policealne post-secondary . . . .	2,3	2,9	3,1	3,2	10,4	8,2	4,1	1,6	2,0	7,9
średnie zawodowe vocational secondary	0,8	1,0	1,1	1,1	4,7	4,2	1,5	0,6	0,7	4,1
średnie ogólnokształcące . . . . . general secondary	1,2	1,9	2,0	2,2	6,1	5,3	1,7	1,4	1,6	5,0
zasadnicze zawodowe basic vocational	0,8	1,0	1,1	1,1	4,0	3,1	1,2	0,6	0,7	3,0
gimnazjalne, podstawowe i niepełne podstawowe . . . . . lower secondary, primary and incomplete primary	0,7	2,0	2,3	2,4	5,8	4,4	0,7	1,6	2,0	4,1
Według stopnia pokrewieństwa z głową gospodarstwa domowego: By relationship to the head of household:										
głowa gospodarstwa . . . . . head of the household	0,3	0,5	0,5	0,5	3,6	4,2	0,7	0,4	0,4	4,1
współmałżonek spouse . . . . .	0,4	0,7	0,8	0,9	3,6	3,3	0,9	0,6	0,7	3,2
syn, córka, zięć, synowa children . .	0,7	1,2	1,4	1,5	4,9	2,8	0,9	0,8	1,0	2,6
pozostali członkowie gospodarstwa domowego . . . . . others household members	1,7	3,6	4,0	4,5	8,6	8,2	1,8	3,0	3,5	7,2
Z ogółem wybrane kategorie: Of total selected categories:										
niepełnosprawni disabled persons . .	1,1	3,0	3,3	3,9	6,2	7,9	1,2	2,7	3,0	7,3
uczniowie apprentices . . . . .	0,9	2,8	3,1	3,5	6,2	7,2	0,9	2,3	2,7	6,7
dokształcający się persons participating in the non-school forms of education	5,6	6,0	6,3	6,5	25,4	19,8	11,9	2,4	2,7	19,3
absolwenci school leavers . . . . .	2,6	3,3	4,2	4,5	13,5	6,5	5,0	1,8	2,9	5,8

1) Por. definicję w „Uwagach metodycznych” str. 14—16.

1) Cf. the definition in "Methodological issues" on page 24—26.

TABL. 0.3. WSPÓŁCZYNNIK AKTYWNOŚCI ZAWODOWEJ WEDŁUG WYBRANYCH CECH  
OSZACOWANIA WZGLĘDNYCH BŁĘDÓW STANDARDOWYCH DLA SZACUNKÓW STANU  
W LATACH 2006—2012 — W %

ACTIVITY RATE BY SELECTED ITEMS ESTIMATES OF RELATIVE STANDARD ERRORS  
FOR LEVEL ESTIMATES IN THE YEARS 2006—2012 — IN %

WYSZCZEGÓLNIENIE SPECIFICATION	Współczynnik aktywności zawodowej Activity rate								
	Ogółem Total	według wieku by age							
		15—24 lat years	25—34	35—44	45—54	55—59/64	60/65 lat i więcej years and more	15—64 lat years	produk- cyjnego (18—59/ /64) working
		w % in %							
<b>OGÓŁEM TOTAL</b>									
2006 I kwartał I quarter	0,4	1,6	0,5	0,5	0,6	2,3	5,1	0,4	0,4
II kwartał II quarter	0,4	1,7	0,6	0,5	0,7	2,1	5,4	0,4	0,4
III kwartał III quarter	0,4	1,6	0,5	0,5	0,7	2,1	5,2	0,4	0,4
IV kwartał IV quarter	0,4	1,6	0,5	0,5	0,7	2,3	5,0	0,4	0,4
przeciętne w roku annual averages	0,3	1,1	0,3	0,3	0,4	1,6	3,8	0,2	0,2
2007 I kwartał I quarter	0,4	1,5	0,6	0,5	0,7	2,1	5,4	0,4	0,4
II kwartał II quarter	0,4	1,7	0,6	0,6	0,7	1,9	5,4	0,4	0,4
III kwartał III quarter	0,4	1,5	0,6	0,6	0,7	2,2	5,1	0,4	0,4
IV kwartał IV quarter	0,4	1,8	0,5	0,6	0,7	2,0	4,7	0,4	0,4
przeciętne w roku annual averages	0,3	1,2	0,4	0,4	0,5	1,3	3,3	0,3	0,3
2008 I kwartał I quarter	0,4	1,7	0,6	0,5	0,7	1,8	5,7	0,4	0,4
II kwartał II quarter	0,4	1,6	0,6	0,6	0,7	2,2	5,6	0,4	0,4
III kwartał III quarter	0,4	1,7	0,6	0,5	0,7	2,0	5,2	0,4	0,4
IV kwartał IV quarter	0,4	1,6	0,5	0,5	0,6	1,7	4,9	0,3	0,3
przeciętne w roku annual averages	0,3	1,1	0,4	0,3	0,5	1,2	3,6	0,3	0,2
2009 I kwartał I quarter	0,4	1,5	0,5	0,5	0,7	1,8	5,3	0,4	0,4
II kwartał II quarter	0,4	1,8	0,6	0,5	0,7	2,0	5,1	0,4	0,4
III kwartał III quarter	0,4	1,6	0,5	0,5	0,6	2,0	4,8	0,4	0,4
IV kwartał IV quarter	0,4	1,6	0,5	0,5	0,7	1,8	5,6	0,4	0,4
przeciętne w roku annual averages	0,2	1,0	0,4	0,3	0,5	1,3	3,4	0,2	0,2
2010 I kwartał I quarter	0,3	1,2	0,4	0,4	0,5	1,3	3,8	0,3	0,3
II kwartał II quarter	0,3	1,2	0,4	0,3	0,4	1,1	3,6	0,3	0,3
III kwartał III quarter	0,3	1,2	0,4	0,4	0,5	1,2	3,5	0,3	0,3
IV kwartał IV quarter	0,3	1,2	0,4	0,4	0,5	1,1	3,4	0,3	0,3
przeciętne w roku annual averages	0,3	1,2	0,4	0,4	0,5	1,2	3,6	0,3	0,3



**TABL. 0.3. WSPÓŁCZYNNIK AKTYWNOŚCI ZAWODOWEJ WEDŁUG WYBRANYCH CECH OSZACOWANIA WZGLĘDNYCH BŁĘDÓW STANDARDOWYCH DLA SZACUNKÓW STANU W LATACH 2006—2012 — W % (cd.)**

**ACTIVITY RATE BY SELECTED ITEMS ESTIMATES OF RELATIVE STANDARD ERRORS FOR LEVEL ESTIMATES IN THE YEARS 2006—2012 — IN % (cont.)**

WYSZCZEGÓLNIENIE SPECIFICATION	Współczynnik aktywności zawodowej Activity rate								
	Ogółem Total	według wieku by age							
		15—24 lat years	25—34	35—44	45—54	55—59/64	60/65 lat i więcej years and more	15—64 lat years	produk- cyjnego (18—59/ /64) working
		w % in %							
<b>OGÓŁEM (dok.) TOTAL (cont.)</b>									
2011 I kwartał I quarter	0,3	1,3	0,4	0,4	0,5	1,1	3,5	0,3	0,3
II kwartał II quarter	0,3	1,3	0,4	0,4	0,5	1,1	3,3	0,3	0,3
III kwartał III quarter	0,3	1,2	0,4	0,3	0,5	1,0	3,1	0,3	0,3
IV kwartał IV quarter	0,3	1,2	0,4	0,4	0,5	1,1	3,4	0,3	0,3
przeciętne w roku annual averages	0,3	1,2	0,4	0,4	0,5	1,1	3,1	0,3	0,3
2012 I kwartał I quarter	0,3	1,3	0,4	0,3	0,5	1,1	3,4	0,3	0,3
II kwartał II quarter	0,3	1,3	0,4	0,3	0,5	1,1	3,2	0,3	0,3
<b>Dane uogólnione w oparciu o NSP 2011</b> <i>Data generalized on the basis of the Population and Housing Census 2011</i>									
2010 <sup>3)</sup> I kwartał I quarter	0,3	1,1	0,4	0,4	0,5	1,2	3,5	0,3	0,3
II kwartał II quarter	0,3	1,3	0,4	0,3	0,5	1,3	3,5	0,3	0,3
III kwartał III quarter	0,3	1,2	0,4	0,4	0,5	1,2	3,6	0,3	0,3
IV kwartał IV quarter	0,3	1,2	0,4	0,4	0,5	1,1	3,2	0,3	0,3
przeciętne w roku annual averages	0,3	1,2	0,4	0,4	0,5	1,2	3,4	0,3	0,3
2011 <sup>3)</sup> I kwartał I quarter	0,3	1,3	0,4	0,3	0,5	1,2	3,3	0,3	0,3
II kwartał II quarter	0,3	1,3	0,4	0,4	0,5	1,0	3,2	0,3	0,3
III kwartał III quarter	0,3	1,2	0,4	0,4	0,5	1,1	3,3	0,3	0,3
IV kwartał IV quarter	0,3	1,3	0,4	0,3	0,5	1,0	3,5	0,3	0,3
przeciętne w roku annual averages	0,3	1,2	0,4	0,3	0,5	1,1	3,4	0,3	0,3
2012 <sup>3)</sup> I kwartał I quarter	0,3	1,3	0,4	0,4	0,5	1,1	3,5	0,3	0,3
II kwartał II quarter	0,3	1,3	0,4	0,3	0,5	1,1	3,2	0,3	0,3
III kwartał III quarter	0,3	1,3	0,4	0,4	0,5	1,0	3,0	0,3	0,3

3) Od III kw. 2012 r. do uogólniania wyników badania na populację generalną zastosowano dane o ludności Polski w wieku 15 lat i więcej, pochodzące z bilansów opracowanych na podstawie wyników NSP 2011. Ponadto nastąpiły zmiany metodologiczne, poza zakresem badania, pozostają osoby przebywające poza gospodarstwem domowym 12 miesięcy lub więcej — do II kw. 2012 r. było to powyżej 3 miesięcy. Dane za okres od I kw. 2010 r. do II kw. 2012 roku zostały przeliczone zgodnie z nową metodologią i nową podstawą uogólniania wyników. W związku z wprowadzonymi zmianami wyniki BAEL nie są w pełni porównywalne z wynikami badań z lat poprzedzających 2010 rok.

3) Since the third quarter of 2012, generalization of the survey results into the general population has been done with the use of the data on the population of Poland aged 15 years and more coming from the balances compiled on the basis of the results of the Population and Housing Census 2011. In addition, some methodological changes were introduced; from the survey range are excluded persons staying outside the household for 12 months and longer — until the second quarter of 2012 it was longer than 3 months. The data for the period between the first quarter of 2010 and the second quarter 2012 have been recalculated in accordance with the new methodology and new base of the generalization of results. Due to the introduced changes, the LFS results are not fully comparable with the results of the surveys carried out in the years prior to 2010.

TABL. 0.3. WSPÓŁCZYNNIK AKTYWNOŚCI ZAWODOWEJ WEDŁUG WYBRANYCH CECH  
OSZACOWANIA WZGLĘDNYCH BŁĘDÓW STANDARDOWYCH DLA SZACUNKÓW STANU  
W LATACH 2006—2012— W % (cd.)  
ACTIVITY RATE BY SELECTED ITEMS ESTIMATES OF RELATIVE STANDARD ERRORS  
FOR LEVEL ESTIMATES IN THE YEARS 2006—2012— IN % (cont.)

WYSZCZEGÓLNIENIE SPECIFICATION	Współczynnik aktywności zawodowej Activity rate								
	Ogółem Total	według wieku by age							
		15—24 lat years	25—34	35—44	45—54	55—59/64	60/65 lat i więcej years and more	15—64 lat years	produk- cyjnego (18—59/ /64) working
		w % in %							
<b>Mężczyźni Males</b>									
2006 I kwartał I quarter	0,4	2,0	0,5	0,5	0,8	2,4	6,3	0,4	0,4
II kwartał II quarter	0,4	2,0	0,6	0,5	0,8	2,3	6,6	0,4	0,4
III kwartał III quarter	0,5	1,8	0,5	0,6	0,8	2,4	7,4	0,5	0,5
IV kwartał IV quarter	0,4	2,0	0,5	0,5	0,8	2,4	6,8	0,4	0,4
przeciętne w roku annual averages	0,3	1,4	0,3	0,3	0,5	1,6	4,7	0,3	0,3
2007 I kwartał I quarter	0,5	1,9	0,6	0,6	0,8	2,3	6,6	0,4	0,4
II kwartał II quarter	0,5	2,1	0,6	0,6	0,8	2,0	7,1	0,4	0,4
III kwartał III quarter	0,5	2,0	0,6	0,6	0,9	2,3	6,7	0,4	0,4
IV kwartał IV quarter	0,4	2,0	0,5	0,5	0,8	2,1	6,6	0,4	0,4
przeciętne w roku annual averages	0,3	1,3	0,4	0,4	0,6	1,5	4,6	0,3	0,3
2008 I kwartał I quarter	0,4	2,0	0,6	0,6	0,9	1,9	6,9	0,4	0,4
II kwartał II quarter	0,4	1,8	0,5	0,5	0,8	2,2	7,0	0,4	0,4
III kwartał III quarter	0,5	1,9	0,6	0,5	0,8	2,1	7,1	0,5	0,5
IV kwartał IV quarter	0,4	2,0	0,5	0,5	0,8	1,9	6,4	0,4	0,4
przeciętne w roku annual averages	0,3	1,3	0,3	0,4	0,6	1,4	5,0	0,3	0,3
2009 I kwartał I quarter	0,4	1,7	0,5	0,5	0,9	1,9	7,2	0,4	0,4
II kwartał II quarter	0,4	2,1	0,5	0,5	0,8	2,1	7,4	0,4	0,4
III kwartał III quarter	0,4	1,8	0,5	0,5	0,8	2,0	6,1	0,4	0,4
IV kwartał IV quarter	0,4	1,8	0,5	0,5	0,9	1,9	7,4	0,4	0,4
przeciętne w roku annual averages	0,3	1,2	0,3	0,4	0,5	1,3	4,9	0,3	0,3
2010 I kwartał I quarter	0,3	1,4	0,4	0,4	0,6	1,4	5,6	0,3	0,3
II kwartał II quarter	0,3	1,5	0,4	0,4	0,5	1,3	5,1	0,3	0,3
III kwartał III quarter	0,3	1,4	0,4	0,4	0,6	1,3	5,0	0,3	0,3
IV kwartał IV quarter	0,3	1,4	0,4	0,4	0,6	1,2	5,1	0,3	0,3
przeciętne w roku annual averages	0,3	1,4	0,4	0,4	0,6	1,4	5,4	0,3	0,3

**TABL. 0.3. WSPÓŁCZYNNIK AKTYWNOŚCI ZAWODOWEJ WEDŁUG WYBRANYCH CECH OSZACOWANIA WZGLĘDNYCH BŁĘDÓW STANDARDOWYCH DLA SZACUNKÓW STANU W LATACH 2006—2012— W % (cd.)**

**ACTIVITY RATE BY SELECTED ITEMS ESTIMATES OF RELATIVE STANDARD ERRORS FOR LEVEL ESTIMATES IN THE YEARS 2006—2012— IN % (cont.)**

WYSZCZEGÓLNIENIE SPECIFICATION	Współczynnik aktywności zawodowej Activity rate								
	Ogółem Total	według wieku by age							
		15—24 lat years	25—34	35—44	45—54	55—59/64	60/65 lat i więcej years and more	15—64 lat years	produk- cyjnego (18—59/ /64) working
		w % in %							
<b>Mężczyźni (dok.) Males (cont.)</b>									
2011 I kwartał I quarter	0,3	1,5	0,4	0,4	0,6	1,3	5,1	0,3	0,3
II kwartał II quarter	0,3	1,4	0,4	0,4	0,6	1,2	5,0	0,3	0,3
III kwartał III quarter	0,3	1,4	0,4	0,4	0,6	1,2	4,7	0,3	0,3
IV kwartał IV quarter	0,3	1,4	0,4	0,4	0,6	1,2	4,7	0,3	0,3
przeciętne w roku annual averages	0,3	1,4	0,4	0,4	0,6	1,2	5,1	0,3	0,3
2012 I kwartał I quarter	0,3	1,5	0,4	0,4	0,6	1,2	4,9	0,3	0,3
II kwartał II quarter	0,3	1,5	0,4	0,4	0,6	1,2	4,5	0,3	0,3
<b>Dane uogólnione w oparciu o NSP 2011</b> <b>Data generalized on the basis of the</b> <b>Population and Housing Census 2011</b>									
2010 <sup>3)</sup> I kwartał I quarter	0,3	1,4	0,4	0,4	0,6	1,3	5,2	0,3	0,3
II kwartał II quarter	0,3	1,3	0,4	0,3	0,6	1,3	4,9	0,3	0,3
III kwartał III quarter	0,3	1,4	0,4	0,4	0,6	1,3	5,1	0,3	0,3
IV kwartał IV quarter	0,3	1,4	0,4	0,4	0,6	1,3	4,9	0,3	0,3
przeciętne w roku annual averages	0,3	1,5	0,4	0,4	0,6	1,3	5,1	0,3	0,3
2011 <sup>3)</sup> I kwartał I quarter	0,3	1,4	0,4	0,4	0,6	1,2	5,1	0,3	0,3
II kwartał II quarter	0,3	1,5	0,4	0,4	0,6	1,2	4,8	0,3	0,3
III kwartał III quarter	0,3	1,4	0,4	0,4	0,6	1,2	4,8	0,3	0,3
IV kwartał IV quarter	0,3	1,5	0,3	0,4	0,6	1,1	4,6	0,3	0,3
przeciętne w roku annual averages	0,3	1,3	0,4	0,4	0,6	1,2	5,0	0,3	0,3
2012 <sup>3)</sup> I kwartał I quarter	0,3	1,5	0,4	0,4	0,6	1,2	5,0	0,3	0,3
II kwartał II quarter	0,3	1,5	0,4	0,4	0,6	1,2	4,5	0,3	0,3
III kwartał III quarter	0,3	1,5	0,4	0,4	0,6	1,1	1,9	0,3	0,3

3) Od III kw. 2012 r. do uogólniania wyników badania na populację generalną zastosowano dane o ludności Polski w wieku 15 lat i więcej, pochodzące z bilansów opracowanych na podstawie wyników NSP 2011. Ponadto nastąpiły zmiany metodologiczne, poza zakresem badania, pozostają osoby przebywające poza gospodarstwem domowym 12 miesięcy lub więcej — do II kw. 2012 r. było to powyżej 3 miesięcy. Dane za okres od I kw. 2010 r. do II kw. 2012 roku zostały przeliczone zgodnie z nową metodologią i nową podstawą uogólniania wyników. W związku z wprowadzonymi zmianami wyniki BAEL nie są w pełni porównywalne z wynikami badań z lat poprzedzających 2010 rok.

3) Since the third quarter of 2012, generalization of the survey results into the general population has been done with the use of the data on the population of Poland aged 15 years and more coming from the balances compiled on the basis of the results of the Population and Housing Census 2011. In addition, some methodological changes were introduced; from the survey range are excluded persons staying outside the household for 12 months and longer — until the second quarter of 2012 it was longer than 3 months. The data for the period between the first quarter of 2010 and the second quarter 2012 have been recalculated in accordance with the new methodology and new base of the generalization of results. Due to the introduced changes, the LFS results are not fully comparable with the results of the surveys carried out in the years prior to 2010.

TABL. 0.3. WSPÓŁCZYNNIK AKTYWNOŚCI ZAWODOWEJ WEDŁUG WYBRANYCH CECH  
OSZACOWANIA WZGLĘDNYCH BŁĘDÓW STANDARDOWYCH DLA SZACUNKÓW STANU  
W LATACH 2006—2012 — W % (cd.)

ACTIVITY RATE BY SELECTED ITEMS ESTIMATES OF RELATIVE STANDARD ERRORS  
FOR LEVEL ESTIMATES IN THE YEARS 2006—2012 — IN % (cont.)

WYSZCZEGÓLNIENIE SPECIFICATION	Współczynnik aktywności zawodowej Activity rate								
	Ogółem Total	według wieku by age							
		15—24 lat years	25—34	35—44	45—54	55—59/64	60/65 lat i więcej years and more	15—64 lat years	produk- cyjnego (18—59/ /64) working
		w % in %							
<b>Kobiety Females</b>									
2006 I kwartał I quarter	0,6	2,3	1,0	0,9	1,0	4,6	6,7	0,6	0,6
II kwartał II quarter	0,6	2,3	1,0	0,9	1,2	3,7	6,7	0,6	0,6
III kwartał III quarter	0,6	2,2	1,1	0,9	1,1	4,2	5,7	0,6	0,6
IV kwartał IV quarter	0,6	2,3	1,0	0,9	1,0	4,4	5,9	0,6	0,6
przeciętne w roku annual averages	0,4	1,6	0,6	0,6	0,7	3,0	4,6	0,4	0,4
2007 I kwartał I quarter	0,6	2,3	1,0	0,8	1,0	4,4	6,6	0,6	0,6
II kwartał II quarter	0,6	2,5	1,1	0,9	1,1	4,2	6,2	0,6	0,6
III kwartał III quarter	0,6	2,2	1,0	0,9	1,0	4,1	6,2	0,6	0,6
IV kwartał IV quarter	0,6	2,6	1,0	0,9	1,1	4,0	5,3	0,6	0,6
przeciętne w roku annual averages	0,4	1,7	0,7	0,6	0,8	2,5	4,0	0,4	0,4
2008 I kwartał I quarter	0,7	2,8	1,0	0,9	1,0	4,0	7,1	0,6	0,6
II kwartał II quarter	0,7	2,7	1,2	0,9	1,1	4,2	6,4	0,7	0,7
III kwartał III quarter	0,7	2,6	1,1	0,9	1,2	3,7	5,7	0,7	0,7
IV kwartał IV quarter	0,6	2,5	1,0	0,9	1,0	3,7	6,0	0,6	0,5
przeciętne w roku annual averages	0,4	1,7	0,7	0,6	0,7	2,4	4,0	0,4	0,4
2009 I kwartał I quarter	0,6	2,7	1,0	0,8	1,0	3,6	6,4	0,6	0,6
II kwartał II quarter	0,6	2,7	1,1	0,9	1,1	3,9	5,7	0,6	0,6
III kwartał III quarter	0,6	2,7	1,1	0,8	1,0	3,7	5,8	0,6	0,6
IV kwartał IV quarter	0,6	2,6	1,0	0,9	1,0	3,3	6,4	0,5	0,5
przeciętne w roku annual averages	0,4	1,7	0,7	0,6	0,7	2,5	3,7	0,4	0,4
2010 I kwartał I quarter	0,5	1,9	0,8	0,7	0,7	2,4	4,4	0,5	0,5
II kwartał II quarter	0,4	1,8	0,7	0,5	0,7	2,2	4,4	0,4	0,4
III kwartał III quarter	0,4	1,8	0,7	0,6	0,7	2,2	4,2	0,4	0,4
IV kwartał IV quarter	0,4	1,9	0,7	0,6	0,7	2,2	3,8	0,4	0,4
przeciętne w roku annual averages	0,5	1,9	0,7	0,6	0,7	2,2	4,1	0,5	0,5

**TABL. 0.3. WSPÓŁCZYNNIK AKTYWNOŚCI ZAWODOWEJ WEDŁUG WYBRANYCH CECH OSZACOWANIA WZGLĘDNYCH BŁĘDÓW STANDARDOWYCH DLA SZACUNKÓW STANU W LATACH 2006—2012 — W % (dok.)**

**ACTIVITY RATE BY SELECTED ITEMS ESTIMATES OF RELATIVE STANDARD ERRORS FOR LEVEL ESTIMATES IN THE YEARS 2006—2012 — IN % (cont.)**

WYSZCZEGÓLNIENIE SPECIFICATION	Współczynnik aktywności zawodowej Activity rate								
	Ogółem Total	według wieku by age							
		15—24 lat years	25—34	35—44	45—54	55—59/64	60/65 lat i więcej years and more	15—64 lat years	produk- cyjnego (18—59/ /64) working
		w % in %							
<b>Kobiety (dok.) Females (cont.)</b>									
2011 I kwartał I quarter	0,4	2,1	0,7	0,6	0,7	2,0	4,0	0,4	0,4
II kwartał II quarter	0,5	1,9	0,8	0,6	0,7	2,0	3,9	0,4	0,4
III kwartał III quarter	0,4	1,9	0,7	0,6	0,7	1,9	3,8	0,4	0,4
IV kwartał IV quarter	0,4	1,9	0,7	0,6	0,7	1,9	3,8	0,4	0,4
przeciętne w roku annual averages	0,4	2,0	0,8	0,6	0,7	2,0	3,6	0,4	0,4
2012 I kwartał I quarter	0,5	2,1	0,7	0,6	0,7	2,0	3,9	0,5	0,4
II kwartał II quarter	0,4	2,1	0,7	0,6	0,7	1,8	3,7	0,4	0,4
<b>Dane uogólnione w oparciu o NSP 2011</b> <i>Data generalized on the basis of the Population and Housing Census 2011</i>									
2010 <sup>3)</sup> I kwartał I quarter	0,4	1,9	0,8	0,6	0,7	2,3	4,1	0,4	0,4
II kwartał II quarter	0,5	2,2	0,7	0,6	0,7	2,2	4,2	0,5	0,4
III kwartał III quarter	0,4	1,9	0,8	0,6	0,7	2,2	4,3	0,4	0,4
IV kwartał IV quarter	0,4	2,0	0,7	0,6	0,7	2,1	3,8	0,4	0,4
przeciętne w roku annual averages	0,4	1,9	0,7	0,6	0,7	2,1	4,0	0,4	0,4
2011 <sup>3)</sup> I kwartał I quarter	0,4	2,1	0,8	0,6	0,7	2,1	3,8	0,4	0,4
II kwartał II quarter	0,4	2,1	0,7	0,6	0,6	2,0	3,9	0,4	0,4
III kwartał III quarter	0,4	1,9	0,7	0,6	0,7	2,0	3,8	0,5	0,4
IV kwartał IV quarter	0,4	2,1	0,7	0,6	0,7	1,8	4,0	0,4	0,4
przeciętne w roku annual averages	0,4	2,1	0,7	0,6	0,7	1,9	3,9	0,4	0,4
2012 <sup>3)</sup> I kwartał I quarter	0,4	2,1	0,7	0,6	0,7	2,0	4,0	0,4	0,4
II kwartał II quarter	0,4	2,1	0,7	0,6	0,7	1,8	3,7	0,4	0,4
III kwartał III quarter	0,4	2,1	0,8	0,6	0,7	1,7	3,4	0,4	0,4

3) Od III kw. 2012 r. do uogólniania wyników badania na populację generalną zastosowano dane o ludności Polski w wieku 15 lat i więcej, pochodzące z bilansów opracowanych na podstawie wyników NSP 2011. Ponadto nastąpiły zmiany metodologiczne, poza zakresem badania, pozostają osoby przebywające poza gospodarstwem domowym 12 miesięcy lub więcej — do II kw. 2012 r. było to powyżej 3 miesięcy. Dane za okres od I kw. 2010 r. do II kw. 2012 roku zostały przeliczone zgodnie z nową metodologią i nową podstawą uogólniania wyników. W związku z wprowadzonymi zmianami wyniki BAEL nie są w pełni porównywalne z wynikami badań z lat poprzedzających 2010 rok.

3) Since the third quarter of 2012, generalization of the survey results into the general population has been done with the use of the data on the population of Poland aged 15 years and more coming from the balances compiled on the basis of the results of the Population and Housing Census 2011. In addition, some methodological changes were introduced; from the survey range are excluded persons staying outside the household for 12 months and longer — until the second quarter of 2012 it was longer than 3 months. The data for the period between the first quarter of 2010 and the second quarter 2012 have been recalculated in accordance with the new methodology and new base of the generalization of results. Due to the introduced changes, the LFS results are not fully comparable with the results of the surveys carried out in the years prior to 2010.

**TABL. 0.4. WSKAŹNIK ZATRUDNIENIA WEDŁUG WYBRANYCH CECH OŚZACOWANIA  
WZGLĘDNYCH BŁĘDÓW STANDARDOWYCH DLA SZACUNKÓW STANU  
W LATACH 2006—2012 — W %**  
**EMPLOYMENT RATE BY SELECTED ITEMS ESTIMATES OF RELATIVE STANDARD ERRORS  
FOR LEVEL ESTIMATES IN THE YEARS 2006—2012 — IN %**

WYSZCZEGÓLNIENIE SPECIFICATION	Wskaźnik zatrudnienia <i>Employment rate</i>								
	Ogółem <i>Total</i>	według wieku <i>by age</i>							
		15—24 lat <i>years</i>	25—34	35—44	45—54	55—59/64	60/65 lat i więcej <i>years and more</i>	15—64 lat <i>years</i>	produk- cyjnego (18—59/ /64) <i>working</i>
		w % <i>in %</i>							
<b>OGÓŁEM TOTAL</b>									
2006 I kwartał <i>I quarter</i>	0,6	2,1	0,8	0,9	0,9	2,6	5,1	0,6	0,5
II kwartał <i>II quarter</i>	0,6	2,2	0,9	0,8	0,9	2,2	5,5	0,6	0,5
III kwartał <i>III quarter</i>	0,5	2,0	0,7	0,7	0,8	2,2	5,4	0,5	0,5
IV kwartał <i>IV quarter</i>	0,5	2,0	0,7	0,6	0,8	2,5	4,9	0,5	0,5
przeciętne w roku <i>annual averages</i>	0,4	1,5	0,5	0,5	0,6	1,7	3,8	0,4	0,4
2007 I kwartał <i>I quarter</i>	0,5	2,1	0,8	0,7	0,8	2,3	5,6	0,5	0,5
II kwartał <i>II quarter</i>	0,5	2,1	0,8	0,7	0,8	2,1	5,4	0,5	0,5
III kwartał <i>III quarter</i>	0,5	1,8	0,7	0,6	0,9	2,4	5,1	0,5	0,5
IV kwartał <i>IV quarter</i>	0,5	2,2	0,7	0,7	0,8	2,1	4,8	0,5	0,5
przeciętne w roku <i>annual averages</i>	0,4	1,4	0,5	0,5	0,5	1,5	3,4	0,4	0,3
2008 I kwartał <i>I quarter</i>	0,5	2,2	0,7	0,6	0,8	2,0	5,6	0,5	0,5
II kwartał <i>II quarter</i>	0,5	1,9	0,8	0,7	0,8	2,2	5,6	0,5	0,5
III kwartał <i>III quarter</i>	0,5	2,0	0,7	0,6	0,8	2,1	5,2	0,5	0,5
IV kwartał <i>IV quarter</i>	0,4	1,9	0,7	0,7	0,7	1,9	5,0	0,4	0,4
przeciętne w roku <i>annual averages</i>	0,3	1,3	0,5	0,4	0,5	1,3	3,6	0,3	0,3
2009 I kwartał <i>I quarter</i>	0,5	2,0	0,8	0,6	0,8	2,0	5,3	0,5	0,4
II kwartał <i>II quarter</i>	0,5	2,0	0,8	0,6	0,8	2,1	5,2	0,5	0,5
III kwartał <i>III quarter</i>	0,4	1,9	0,7	0,6	0,7	2,1	4,9	0,4	0,4
IV kwartał <i>IV quarter</i>	0,5	2,2	0,7	0,6	0,8	1,8	5,7	0,4	0,5
przeciętne w roku <i>annual averages</i>	0,3	1,3	0,5	0,4	0,5	1,3	3,4	0,3	0,3
2010 I kwartał <i>I quarter</i>	0,4	1,6	0,6	0,5	0,6	1,4	3,8	0,4	0,4
II kwartał <i>II quarter</i>	0,5	2,3	0,9	0,7	0,8	2,3	4,4	0,5	0,5
III kwartał <i>III quarter</i>	0,3	1,5	0,5	0,4	0,6	1,3	3,5	0,3	0,3
IV kwartał <i>IV quarter</i>	0,3	1,5	0,5	0,4	0,6	1,3	3,5	0,3	0,3
przeciętne w roku <i>annual averages</i>	0,2	1,0	0,3	0,3	0,4	0,9	2,4	0,2	0,2

**TABL. 0.4. WSKAŹNIK ZATRUDNIENIA WEDŁUG WYBRANYCH CECH OŚZACOWANIA WZGLĘDNYCH BŁĘDÓW STANDARDOWYCH DLA SZACUNKÓW STANU W LATACH 2006—2012 — W % (cd.)**  
**EMPLOYMENT RATE BY SELECTED ITEMS ESTIMATES OF RELATIVE STANDARD ERRORS FOR LEVEL ESTIMATES IN THE YEARS 2006—2012 — IN % (cont.)**

WYSZCZEGÓLNIENIE SPECIFICATION	Wskaźnik zatrudnienia <i>Employment rate</i>								
	Ogółem <i>Total</i>	według wieku <i>by age</i>							
		15—24 lat <i>years</i>	25—34	35—44	45—54	55—59/64	60/65 lat i więcej <i>years and more</i>	15—64 lat <i>years</i>	produk- cyjnego (18—59/ /64) <i>working</i>
		w % <i>in %</i>							
<b>OGÓŁEM (dok.) <i>TOTAL (cont.)</i></b>									
2011 I kwartał <i>I quarter</i>	0,3	1,6	0,5	0,5	0,6	1,2	3,5	0,3	0,3
II kwartał <i>II quarter</i>	0,4	1,6	0,5	0,5	0,6	1,2	3,3	0,3	0,3
III kwartał <i>III quarter</i>	0,3	1,6	0,5	0,4	0,6	1,1	3,2	0,3	0,3
IV kwartał <i>IV quarter</i>	0,3	1,6	0,5	0,4	0,6	1,2	3,5	0,3	0,3
przeciętne w roku <i>annual averages</i>	0,2	1,0	0,3	0,3	0,4	0,8	2,1	0,2	0,2
2012 I kwartał <i>I quarter</i>	0,4	1,7	0,5	0,4	0,6	1,2	3,4	0,3	0,3
II kwartał <i>II quarter</i>	0,3	1,7	0,5	0,5	0,6	1,2	3,2	0,3	0,3
<b>Dane uogólnione w oparciu o NSP 2011</b> <i>Data generalized on the basis of the Population and Housing Census 2011</i>									
2010 <sup>3)</sup> I kwartał <i>I quarter</i>	0,3	1,5	0,5	0,5	0,6	1,3	3,6	0,3	0,3
II kwartał <i>II quarter</i>	0,4	1,7	0,5	0,5	0,6	1,4	3,5	0,4	0,3
III kwartał <i>III quarter</i>	0,3	1,6	0,6	0,5	0,6	1,3	3,6	0,3	0,3
IV kwartał <i>IV quarter</i>	0,3	1,5	0,5	0,5	0,6	1,2	3,3	0,3	0,3
przeciętne w roku <i>annual averages</i>	0,2	1,0	0,4	0,3	0,4	0,9	2,3	0,2	0,2
2011 <sup>3)</sup> I kwartał <i>I quarter</i>	0,3	1,7	0,5	0,5	0,6	1,3	3,4	0,3	0,3
II kwartał <i>II quarter</i>	0,4	1,7	0,5	0,5	0,6	1,1	3,3	0,3	0,3
III kwartał <i>III quarter</i>	0,4	1,6	0,5	0,5	0,6	1,1	3,3	0,4	0,3
IV kwartał <i>IV quarter</i>	0,4	1,6	0,5	0,4	0,6	1,1	3,5	0,3	0,3
przeciętne w roku <i>annual averages</i>	0,2	1,0	0,3	0,3	0,4	0,8	2,3	0,2	0,2
2012 <sup>3)</sup> I kwartał <i>I quarter</i>	0,3	1,7	0,5	0,4	0,6	1,2	3,5	0,3	0,3
II kwartał <i>II quarter</i>	0,3	1,7	0,5	0,5	0,6	1,2	3,2	0,3	0,3
III kwartał <i>III quarter</i>	0,3	1,6	0,5	0,5	0,6	1,1	3,1	0,3	0,3

3) Od III kw. 2012 r. do uogólniania wyników badania na populację generalną zastosowano dane o ludności Polski w wieku 15 lat i więcej, pochodzące z bilansów opracowanych na podstawie wyników NSP 2011. Ponadto nastąpiły zmiany metodologiczne, poza zakresem badania, pozostają osoby przebywające poza gospodarstwem domowym 12 miesięcy lub więcej — do II kw. 2012 r. było to powyżej 3 miesięcy. Dane za okres od I kw. 2010 r. do II kw. 2012 roku zostały przeliczone zgodnie z nową metodologią i nową podstawą uogólniania wyników. W związku z wprowadzonymi zmianami wyniki BAEL nie są w pełni porównywalne z wynikami badań z lat poprzedzających 2010 rok.

3) Since the third quarter of 2012, generalization of the survey results into the general population has been done with the use of the data on the population of Poland aged 15 years and more coming from the balances compiled on the basis of the results of the Population and Housing Census 2011. In addition, some methodological changes were introduced; from the survey range are excluded persons staying outside the household for 12 months and longer — until the second quarter of 2012 it was longer than 3 months. The data for the period between the first quarter of 2010 and the second quarter 2012 have been recalculated in accordance with the new methodology and new base of the generalization of results. Due to the introduced changes, the LFS results are not fully comparable with the results of the surveys carried out in the years prior to 2010.

**TABL. 0.4. WSKAŹNIK ZATRUDNIENIA WEDŁUG WYBRANYCH CECH OSZACOWANIA  
WZGLĘDNYCH BŁĘDÓW STANDARDOWYCH DLA SZACUNKÓW STANU  
W LATACH 2006—2012 — W % (cd.)**  
**EMPLOYMENT RATE BY SELECTED ITEMS ESTIMATES OF RELATIVE STANDARD ERRORS  
FOR LEVEL ESTIMATES IN THE YEARS 2006—2012 — IN % (cont.)**

WYSZCZEGÓLNIENIE SPECIFICATION	Wskaźnik zatrudnienia <i>Employment rate</i>								
	Ogółem <i>Total</i>	według wieku <i>by age</i>							
		15—24 lat <i>years</i>	25—34	35—44	45—54	55—59/64	60/65 lat i więcej <i>years and more</i>	15—64 lat <i>years</i>	produk- cyjnego (18—59/ /64) <i>working</i>
		w % <i>in %</i>							
<b>Mężczyźni <i>Males</i></b>									
2006 I kwartał <i>I quarter</i>	0,6	2,8	0,9	0,9	1,1	2,6	6,4	0,6	0,6
II kwartał <i>II quarter</i>	0,6	2,9	1,0	0,9	1,1	2,4	6,7	0,6	0,6
III kwartał <i>III quarter</i>	0,6	2,4	0,8	0,8	1,0	2,6	7,4	0,6	0,6
IV kwartał <i>IV quarter</i>	0,6	2,5	0,8	0,8	1,1	2,6	6,8	0,6	0,6
przeciętne w roku <i>annual averages</i>	0,4	1,9	0,6	0,5	0,7	1,8	4,7	0,4	0,4
2007 I kwartał <i>I quarter</i>	0,6	2,5	0,9	0,8	1,0	2,5	6,7	0,6	0,6
II kwartał <i>II quarter</i>	0,6	2,6	0,9	0,8	1,0	2,1	7,2	0,5	0,5
III kwartał <i>III quarter</i>	0,5	2,4	0,8	0,8	1,1	2,4	6,7	0,5	0,5
IV kwartał <i>IV quarter</i>	0,5	2,4	0,8	0,7	1,0	2,1	6,8	0,5	0,5
przeciętne w roku <i>annual averages</i>	0,4	1,7	0,5	0,6	0,7	1,6	4,6	0,4	0,4
2008 I kwartał <i>I quarter</i>	0,5	2,5	0,8	0,7	1,0	2,1	6,8	0,5	0,5
II kwartał <i>II quarter</i>	0,5	2,4	0,7	0,7	1,0	2,3	7,0	0,5	0,5
III kwartał <i>III quarter</i>	0,5	2,4	0,7	0,6	0,9	2,3	7,2	0,5	0,5
IV kwartał <i>IV quarter</i>	0,5	2,2	0,7	0,7	1,0	2,0	6,4	0,5	0,5
przeciętne w roku <i>annual averages</i>	0,4	1,6	0,5	0,5	0,6	1,5	5,1	0,4	0,4
2009 I kwartał <i>I quarter</i>	0,5	2,1	0,8	0,7	1,1	2,1	7,2	0,5	0,5
II kwartał <i>II quarter</i>	0,5	2,3	0,7	0,6	1,0	2,2	7,6	0,5	0,5
III kwartał <i>III quarter</i>	0,5	2,2	0,8	0,7	1,0	2,1	6,1	0,5	0,5
IV kwartał <i>IV quarter</i>	0,5	2,6	0,7	0,7	1,1	2,1	7,4	0,5	0,5
przeciętne w roku <i>annual averages</i>	0,3	1,6	0,5	0,5	0,6	1,3	4,9	0,3	0,3
2010 I kwartał <i>I quarter</i>	0,4	1,9	0,7	0,6	0,7	1,5	5,7	0,4	0,4
II kwartał <i>II quarter</i>	0,4	1,8	0,6	0,6	0,7	1,4	5,1	0,4	0,4
III kwartał <i>III quarter</i>	0,4	1,8	0,6	0,6	0,7	1,4	5,0	0,4	0,4
IV kwartał <i>IV quarter</i>	0,4	1,8	0,6	0,5	0,7	1,3	5,2	0,4	0,4
przeciętne w roku <i>annual averages</i>	0,3	1,2	0,4	0,4	0,5	1,0	3,6	0,3	0,3



**TABL. 0.4. WSKAŹNIK ZATRUDNIENIA WEDŁUG WYBRANYCH CECH OŚZACOWANIA WZGLĘDNYCH BŁĘDÓW STANDARDOWYCH DLA SZACUNKÓW STANU W LATACH 2006—2012 — W % (cd.)**  
**EMPLOYMENT RATE BY SELECTED ITEMS ESTIMATES OF RELATIVE STANDARD ERRORS FOR LEVEL ESTIMATES IN THE YEARS 2006—2012 — IN % (cont.)**

WYSZCZEGÓLNIENIE SPECIFICATION	Wskaźnik zatrudnienia <i>Employment rate</i>								
	Ogółem <i>Total</i>	według wieku <i>by age</i>							
		15—24 lat <i>years</i>	25—34	35—44	45—54	55—59/64	60/65 lat i więcej <i>years and more</i>	15—64 lat <i>years</i>	produk- cyjnego (18—59/ /64) <i>working</i>
		w % <i>in %</i>							
<b>Mężczyźni (dok.) <i>Males (cont.)</i></b>									
2011 I kwartał <i>I quarter</i>	0,4	2,0	0,6	0,6	0,7	1,4	5,1	0,4	0,4
II kwartał <i>II quarter</i>	0,4	1,8	0,6	0,5	0,7	1,3	5,0	0,4	0,4
III kwartał <i>III quarter</i>	0,4	1,9	0,6	0,5	0,8	1,3	4,8	0,4	0,4
IV kwartał <i>IV quarter</i>	0,4	1,8	0,5	0,5	0,7	1,3	4,7	0,4	0,4
przeciętne w roku <i>annual averages</i>	0,3	1,2	0,4	0,4	0,5	0,9	3,4	0,3	0,3
2012 I kwartał <i>I quarter</i>	0,4	2,0	0,6	0,6	0,7	1,3	4,9	0,4	0,4
II kwartał <i>II quarter</i>	0,4	1,9	0,6	0,5	0,8	1,3	4,6	0,4	0,4
<b>Dane uogólnione w oparciu o NSP 2011</b> <b><i>Data generalized on the basis of the</i></b> <b><i>Population and Housing Census 2011</i></b>									
2010 <sup>3)</sup> I kwartał <i>I quarter</i>	0,4	1,8	0,6	0,6	0,7	1,4	5,2	0,4	0,4
II kwartał <i>II quarter</i>	0,4	1,9	0,6	0,5	0,8	1,5	5,0	0,4	0,4
III kwartał <i>III quarter</i>	0,4	1,9	0,6	0,6	0,7	1,4	5,1	0,4	0,4
IV kwartał <i>IV quarter</i>	0,4	1,8	0,6	0,6	0,7	1,4	4,9	0,4	0,4
przeciętne w roku <i>annual averages</i>	0,3	1,2	0,4	0,4	0,5	1,0	3,4	0,3	0,3
2011 <sup>3)</sup> I kwartał <i>I quarter</i>	0,4	2,0	0,6	0,6	0,8	1,4	5,1	0,4	0,4
II kwartał <i>II quarter</i>	0,4	2,0	0,5	0,5	0,7	1,2	4,8	0,4	0,4
III kwartał <i>III quarter</i>	0,4	1,8	0,6	0,5	0,7	1,3	4,8	0,4	0,4
IV kwartał <i>IV quarter</i>	0,4	1,9	0,6	0,5	0,8	1,2	4,6	0,4	0,4
przeciętne w roku <i>annual averages</i>	0,3	1,2	0,4	0,3	0,5	0,9	3,3	0,3	0,3
2012 <sup>3)</sup> I kwartał <i>I quarter</i>	0,4	2,0	0,6	0,5	0,7	1,3	5,0	0,4	0,4
II kwartał <i>II quarter</i>	0,4	1,9	0,6	0,5	0,8	1,3	4,6	0,4	0,4
III kwartał <i>III quarter</i>	0,4	1,8	0,6	0,5	0,7	1,2	5,0	0,4	0,4

3) Od III kw. 2012 r. do uogólniania wyników badania na populację generalną zastosowano dane o ludności Polski w wieku 15 lat i więcej, pochodzące z bilansów opracowanych na podstawie wyników NSP 2011. Ponadto nastąpiły zmiany metodologiczne, poza zakresem badania, pozostają osoby przebywające poza gospodarstwem domowym 12 miesięcy lub więcej — do II kw. 2012 r. było to powyżej 3 miesięcy. Dane za okres od I kw. 2010 r. do II kw. 2012 roku zostały przeliczone zgodnie z nową metodologią i nową podstawą uogólniania wyników. W związku z wprowadzonymi zmianami wyniki BAEL nie są w pełni porównywalne z wynikami badań z lat poprzedzających 2010 rok.

3) Since the third quarter of 2012, generalization of the survey results into the general population has been done with the use of the data on the population of Poland aged 15 years and more coming from the balances compiled on the basis of the results of the Population and Housing Census 2011. In addition, some methodological changes were introduced; from the survey range are excluded persons staying outside the household for 12 months and longer — until the second quarter of 2012 it was longer than 3 months. The data for the period between the first quarter of 2010 and the second quarter 2012 have been recalculated in accordance with the new methodology and new base of the generalization of results. Due to the introduced changes, the LFS results are not fully comparable with the results of the surveys carried out in the years prior to 2010.

**TABL. 0.4. WSKAŹNIK ZATRUDNIENIA WEDŁUG WYBRANYCH CECH OSZACOWANIA  
WZGLĘDNYCH BŁĘDÓW STANDARDOWYCH DLA SZACUNKÓW STANU  
W LATACH 2006—2012 — W % (cd.)**  
**EMPLOYMENT RATE BY SELECTED ITEMS ESTIMATES OF RELATIVE STANDARD ERRORS  
FOR LEVEL ESTIMATES IN THE YEARS 2006—2012 — IN % (cont.)**

WYSZCZEGÓLNIENIE SPECIFICATION	Wskaźnik zatrudnienia <i>Employment rate</i>								
	Ogółem <i>Total</i>	według wieku <i>by age</i>							
		15—24 lat <i>years</i>	25—34	35—44	45—54	55—59/64	60/65 lat i więcej <i>years and more</i>	15—64 lat <i>years</i>	produk- cyjnego (18—59/ /64) <i>working</i>
		w % <i>in %</i>							
<b>Kobiety <i>Females</i></b>									
2006 I kwartał <i>I quarter</i>	0,9	3,2	1,4	1,4	1,2	4,8	6,7	0,9	0,9
II kwartał <i>II quarter</i>	0,8	3,1	1,3	1,3	1,4	3,9	6,8	0,8	0,8
III kwartał <i>III quarter</i>	0,8	3,0	1,3	1,2	1,3	4,3	5,9	0,8	0,8
IV kwartał <i>IV quarter</i>	0,7	3,2	1,3	1,0	1,2	4,5	5,9	0,7	0,7
przeciętne w roku <i>annual averages</i>	0,5	2,1	0,8	0,9	0,9	3,3	4,5	0,5	0,5
2007 I kwartał <i>I quarter</i>	0,8	3,2	1,1	1,0	1,3	4,4	6,8	0,7	0,7
II kwartał <i>II quarter</i>	0,8	3,2	1,3	1,1	1,3	4,5	6,2	0,8	0,8
III kwartał <i>III quarter</i>	0,8	2,8	1,2	1,0	1,2	4,3	6,3	0,8	0,7
IV kwartał <i>IV quarter</i>	0,7	3,3	1,2	1,1	1,3	4,2	5,4	0,7	0,7
przeciętne w roku <i>annual averages</i>	0,5	2,2	0,9	0,7	0,8	2,6	4,1	0,5	0,5
2008 I kwartał <i>I quarter</i>	0,7	3,5	1,2	1,0	1,2	4,2	7,1	0,7	0,7
II kwartał <i>II quarter</i>	0,7	3,2	1,3	1,1	1,1	4,3	6,4	0,7	0,7
III kwartał <i>III quarter</i>	0,8	3,2	1,3	1,0	1,2	3,8	5,7	0,8	0,8
IV kwartał <i>IV quarter</i>	0,7	3,1	1,2	1,0	1,0	3,8	6,0	0,7	0,6
przeciętne w roku <i>annual averages</i>	0,5	2,1	0,8	0,7	0,8	2,5	4,0	0,5	0,5
2009 I kwartał <i>I quarter</i>	0,7	3,3	1,2	1,0	1,2	3,8	6,6	0,7	0,7
II kwartał <i>II quarter</i>	0,8	3,2	1,3	1,1	1,2	4,1	5,8	0,7	0,7
III kwartał <i>III quarter</i>	0,7	3,2	1,3	0,9	1,1	3,8	5,9	0,7	0,7
IV kwartał <i>IV quarter</i>	0,6	3,3	1,2	1,1	1,1	3,3	6,5	0,6	0,6
przeciętne w roku <i>annual averages</i>	0,5	2,1	0,9	0,7	0,8	2,6	3,8	0,5	0,5
2010 I kwartał <i>I quarter</i>	0,5	2,4	1,0	0,8	0,9	2,5	4,4	0,5	0,6
II kwartał <i>II quarter</i>	0,5	2,3	0,9	0,7	0,8	2,3	4,4	0,5	0,5
III kwartał <i>III quarter</i>	0,5	2,3	0,9	0,7	0,9	2,3	4,2	0,5	0,5
IV kwartał <i>IV quarter</i>	0,5	2,4	0,9	0,7	0,9	2,4	3,8	0,5	0,5
przeciętne w roku <i>annual averages</i>	0,3	1,6	0,6	0,5	0,5	1,5	2,8	0,3	0,3

**TABL. 0.4. WSKAŹNIK ZATRUDNIENIA WEDŁUG WYBRANYCH CECH OŚZACOWANIA WZGLĘDNYCH BŁĘDÓW STANDARDOWYCH DLA SZACUNKÓW STANU W LATACH 2006—2012 — W % (dok.)**  
**EMPLOYMENT RATE BY SELECTED ITEMS ESTIMATES OF RELATIVE STANDARD ERRORS FOR LEVEL ESTIMATES IN THE YEARS 2006—2012 — IN % (cont.)**

WYSZCZEGÓLNIENIE SPECIFICATION	Wskaźnik zatrudnienia <i>Employment rate</i>								
	Ogółem <i>Total</i>	według wieku <i>by age</i>							
		15—24 lat <i>years</i>	25—34	35—44	45—54	55—59/64	60/65 lat i więcej <i>years and more</i>	15—64 lat <i>years</i>	produk- cyjnego (18—59/ /64) <i>working</i>
		w % <i>in %</i>							
<b>Kobiety (dok.) <i>Females (cont.)</i></b>									
2011 I kwartał <i>I quarter</i>	0,5	2,7	0,9	0,8	0,9	2,1	4,1	0,5	0,5
II kwartał <i>II quarter</i>	0,5	2,7	0,9	0,7	0,8	2,1	4,0	0,5	0,5
III kwartał <i>III quarter</i>	0,5	2,5	0,9	0,8	0,8	2,1	3,8	0,5	0,5
IV kwartał <i>IV quarter</i>	0,5	2,6	0,9	0,7	0,9	2,1	3,9	0,5	0,5
przeciętne w roku <i>annual averages</i>	0,3	1,7	0,6	0,5	0,5	1,4	2,4	0,3	0,3
2012 I kwartał <i>I quarter</i>	0,5	2,9	1,0	0,7	0,8	2,1	3,9	0,5	0,5
II kwartał <i>II quarter</i>	0,5	2,7	0,9	0,8	0,8	2,0	3,7	0,5	0,5
<b>Dane uogólnione w oparciu o NSP 2011</b> <b><i>Data generalized on the basis of the</i></b> <b><i>Population and Housing Census 2011</i></b>									
2010 <sup>3)</sup> I kwartał <i>I quarter</i>	0,5	2,4	1,0	0,8	0,8	2,5	4,2	0,5	0,5
II kwartał <i>II quarter</i>	0,6	2,7	0,9	0,8	0,9	2,4	4,3	0,6	0,6
III kwartał <i>III quarter</i>	0,5	2,4	1,0	0,7	0,8	2,3	4,3	0,5	0,5
IV kwartał <i>IV quarter</i>	0,5	2,5	0,9	0,8	0,8	2,2	3,9	0,5	0,5
przeciętne w roku <i>annual averages</i>	0,3	1,6	0,6	0,5	0,5	1,5	2,7	0,3	0,3
2011 <sup>3)</sup> I kwartał <i>I quarter</i>	0,5	2,7	1,0	0,7	0,8	2,2	3,8	0,5	0,5
II kwartał <i>II quarter</i>	0,5	2,6	0,9	0,7	0,8	2,1	3,9	0,5	0,5
III kwartał <i>III quarter</i>	0,5	2,6	0,9	0,8	0,8	2,2	3,8	0,5	0,5
IV kwartał <i>IV quarter</i>	0,5	2,7	0,9	0,7	0,8	2,0	4,2	0,5	0,5
przeciętne w roku <i>annual averages</i>	0,3	1,8	0,6	0,5	0,5	1,3	2,6	0,3	0,3
2012 <sup>3)</sup> I kwartał <i>I quarter</i>	0,5	2,8	0,9	0,8	0,8	2,1	4,1	0,5	0,5
II kwartał <i>II quarter</i>	0,5	2,7	0,9	0,8	0,8	2,0	3,7	0,5	0,5
III kwartał <i>III quarter</i>	0,5	2,8	1,0	0,8	0,8	1,9	3,5	0,5	0,5

3) Od III kw. 2012 r. do uogólniania wyników badania na populację generalną zastosowano dane o ludności Polski w wieku 15 lat i więcej, pochodzące z bilansów opracowanych na podstawie wyników NSP 2011. Ponadto nastąpiły zmiany metodologiczne, poza zakresem badania, pozostają osoby przebywające poza gospodarstwem domowym 12 miesięcy lub więcej — do II kw. 2012 r. było to powyżej 3 miesięcy. Dane za okres od I kw. 2010 r. do II kw. 2012 roku zostały przeliczone zgodnie z nową metodologią i nową podstawą uogólniania wyników. W związku z wprowadzonymi zmianami wyniki BAEL nie są w pełni porównywalne z wynikami badań z lat poprzedzających 2010 rok.

3) Since the third quarter of 2012, generalization of the survey results into the general population has been done with the use of the data on the population of Poland aged 15 years and more coming from the balances compiled on the basis of the results of the Population and Housing Census 2011. In addition, some methodological changes were introduced; from the survey range are excluded persons staying outside the household for 12 months and longer — until the second quarter of 2012 it was longer than 3 months. The data for the period between the first quarter of 2010 and the second quarter 2012 have been recalculated in accordance with the new methodology and new base of the generalization of results. Due to the introduced changes, the LFS results are not fully comparable with the results of the surveys carried out in the years prior to 2010.

TABL. 0.5. STOPA BEZROBOCIA WEDŁUG WYBRANYCH CECH OSZACOWANIA  
WZGLĘDNYCH BŁĘDÓW STANDARDOWYCH DLA SZACUNKÓW STANU  
W LATACH 2006—2012 — W %

UNEMPLOYMENT RATE BY SELECTED ITEMS ESTIMATES OF RELATIVE STANDARD ERRORS  
FOR LEVEL ESTIMATES IN THE YEARS 2006—2012 — IN %

WYSZCZEGÓLNIENIE SPECIFICATION	Stopa bezrobocia Unemployment rate							
	Ogółem Total	według wieku by age						
		15—24 lat years	25—34	35—44	45 lat i więcej years and over	15—64 lat years	60/65 lat i więcej years and over	produk- cyjnego (18—59/ /64) working
	w % in %							
<b>OGÓŁEM TOTAL</b>								
2006 I kwartał <i>I quarter</i>	1,9	2,6	3,2	4,1	3,6	1,9	43,1	1,9
II kwartał <i>II quarter</i>	2,1	3,3	3,9	4,0	3,6	2,1	31,3	2,1
III kwartał <i>III quarter</i>	1,9	3,3	3,5	4,4	3,8	1,9	28,1	1,9
IV kwartał <i>IV quarter</i>	2,1	3,7	3,9	4,6	4,0	2,1	27,2	2,1
przeciętne w roku <i>annual averages</i>	1,5	2,3	2,4	2,7	2,7	1,5	25,0	1,5
2007 I kwartał <i>I quarter</i>	2,2	3,9	4,1	4,3	4,1	2,2	32,8	2,3
II kwartał <i>II quarter</i>	2,3	4,5	4,4	5,0	4,1	2,4	38,2	2,4
III kwartał <i>III quarter</i>	2,9	4,5	5,3	5,2	4,8	2,9	36,5	2,9
IV kwartał <i>IV quarter</i>	2,6	5,1	4,6	6,1	4,5	2,6	25,0	2,6
przeciętne w roku <i>annual averages</i>	1,7	2,9	3,1	3,2	2,8	1,7	21,0	1,7
2008 I kwartał <i>I quarter</i>	2,9	5,1	4,9	6,1	4,5	2,9	30,3	2,9
II kwartał <i>II quarter</i>	3,0	5,3	5,1	6,6	5,3	3,0	42,4	3,0
III kwartał <i>III quarter</i>	3,3	5,3	6,0	6,6	5,7	3,3	37,3	3,3
IV kwartał <i>IV quarter</i>	3,1	5,0	5,9	7,1	5,1	3,1	36,4	3,1
przeciętne w roku <i>annual averages</i>	1,8	3,3	3,5	3,6	3,3	1,8	23,5	1,8
2009 I kwartał <i>I quarter</i>	2,7	4,8	5,3	6,3	4,8	2,7	34,3	2,7
II kwartał <i>II quarter</i>	2,8	4,3	5,2	6,1	4,9	2,8	44,3	2,8
III kwartał <i>III quarter</i>	2,7	4,6	4,9	5,6	4,7	2,7	58,3	2,7
IV kwartał <i>IV quarter</i>	2,6	4,7	4,8	5,4	4,5	2,6	39,9	2,6
przeciętne w roku <i>annual averages</i>	1,8	2,8	3,4	4,3	3,0	1,8	24,0	1,8
2010 I kwartał <i>I quarter</i>	1,8	3,2	2,9	3,6	3,1	1,8	20,1	1,8
II kwartał <i>II quarter</i>	1,9	3,3	3,1	3,9	3,1	1,9	24,3	1,9
III kwartał <i>III quarter</i>	1,7	3,0	3,3	4,0	3,3	1,7	25,9	1,7
IV kwartał <i>IV quarter</i>	1,8	2,9	3,2	3,8	3,1	1,8	22,5	1,8
przeciętne w roku <i>annual averages</i>	1,1	1,9	1,9	2,6	1,9	1,1	13,7	1,1

**TABL. 0.5. STOPA BEZROBOCIA WEDŁUG WYBRANYCH CECH OSZACOWANIA  
WZGLĘDNYCH BŁĘDÓW STANDARDOWYCH DLA SZACUNKÓW STANU  
W LATACH 2006—2012 — W % (cd.)**

**UNEMPLOYMENT RATE BY SELECTED ITEMS ESTIMATES OF RELATIVE STANDARD ERRORS  
FOR LEVEL ESTIMATES IN THE YEARS 2006—2012 — IN % (cont.)**

WYSZCZEGÓLNIENIE SPECIFICATION	Stopa bezrobocia <i>Unemployment rate</i>							
	Ogółem <i>Total</i>	według wieku <i>by age</i>						
		15—24 lat <i>years</i>	25—34	35—44	45 lat i więcej <i>years and over</i>	15—64 lat <i>years</i>	60/65 lat i więcej <i>years and over</i>	produk- cyjnego (18—59/ /64) <i>working</i>
		w % <i>in %</i>						
<b>O G Ó Ł E M (dok.) <i>TOTAL (cont.)</i></b>								
2011 I kwartał <i>I quarter</i>	1,8	2,9	3,3	3,9	3,2	1,8	23,4	1,8
II kwartał <i>II quarter</i>	1,7	3,1	3,1	3,9	3,2	1,7	25,4	1,8
III kwartał <i>III quarter</i>	1,8	2,9	3,0	3,9	3,4	1,8	25,0	1,8
IV kwartał <i>IV quarter</i>	1,6	3,0	2,8	3,8	3,2	1,6	20,0	1,6
przeciętne w roku <i>annual averages</i>	1,2	1,8	2,0	2,6	2,1	1,2	14,3	1,2
2012 I kwartał <i>I quarter</i>	1,8	3,0	3,0	3,6	3,0	1,8	24,5	1,8
II kwartał <i>II quarter</i>	1,7	2,9	3,1	3,9	3,0	1,7	21,8	1,7
<b>Dane uogólnione w oparciu o NSP 2011 <i>Data generalized on the basis of the Population and Housing Census 2011</i></b>								
2010 <sup>3)</sup> I kwartał <i>I quarter</i>	1,8	3,0	2,9	3,9	3,0	1,8	20,6	1,8
II kwartał <i>II quarter</i>	1,9	3,2	3,3	4,1	3,0	1,9	23,6	1,9
III kwartał <i>III quarter</i>	1,8	3,0	3,4	4,4	3,1	1,7	26,7	1,8
IV kwartał <i>IV quarter</i>	1,8	3,0	3,3	4,1	3,0	1,8	23,5	1,8
przeciętne w roku <i>annual averages</i>	1,2	1,9	2,0	2,5	2,1	1,2	13,8	1,2
2011 <sup>3)</sup> I kwartał <i>I quarter</i>	1,7	3,0	3,0	3,8	3,1	1,7	22,7	1,7
II kwartał <i>II quarter</i>	1,8	3,2	3,0	3,8	3,1	1,8	25,1	1,7
III kwartał <i>III quarter</i>	1,9	3,0	3,1	4,0	3,4	1,9	23,7	1,9
IV kwartał <i>IV quarter</i>	1,8	2,8	3,2	3,8	3,2	1,8	20,1	1,8
przeciętne w roku <i>annual averages</i>	1,2	1,8	2,2	2,5	2,0	1,2	14,6	1,2
2012 <sup>3)</sup> I kwartał <i>I quarter</i>	1,7	2,9	3,0	3,6	3,0	1,7	23,8	1,7
II kwartał <i>II quarter</i>	1,7	2,9	3,1	3,9	3,0	1,7	21,8	1,7
III kwartał <i>III quarter</i>	1,7	2,8	3,1	3,7	3,0	1,7	17,4	1,7

3) Od III kw. 2012 r. do uogólniania wyników badania na populację generalną zastosowano dane o ludności Polski w wieku 15 lat i więcej, pochodzące z bilansów opracowanych na podstawie wyników NSP 2011. Ponadto nastąpiły zmiany metodologiczne, poza zakresem badania, pozostają osoby przebywające poza gospodarstwem domowym 12 miesięcy lub więcej — do II kw. 2012 r. było to powyżej 3 miesięcy. Dane za okres od I kw. 2010 r. do II kw. 2012 roku zostały przeliczone zgodnie z nową metodologią i nową podstawą uogólniania wyników. W związku z wprowadzonymi zmianami wyniki BAEL nie są w pełni porównywalne z wynikami badań z lat poprzedzających 2010 rok.

3) Since the third quarter of 2012, generalization of the survey results into the general population has been done with the use of the data on the population of Poland aged 15 years and more coming from the balances compiled on the basis of the results of the Population and Housing Census 2011. In addition, some methodological changes were introduced; from the survey range are excluded persons staying outside the household for 12 months and longer — until the second quarter of 2012 it was longer than 3 months. The data for the period between the first quarter of 2010 and the second quarter 2012 have been recalculated in accordance with the new methodology and new base of the generalization of results. Due to the introduced changes, the LFS results are not fully comparable with the results of the surveys carried out in the years prior to 2010.

TABL. 0.5. STOPA BEZROBOCIA WEDŁUG WYBRANYCH CECH OSZACOWANIA  
WZGLĘDNYCH BŁĘDÓW STANDARDOWYCH DLA SZACUNKÓW STANU  
W LATACH 2006—2012 — W % (cd.)

UNEMPLOYMENT RATE BY SELECTED ITEMS ESTIMATES OF RELATIVE STANDARD ERRORS  
FOR LEVEL ESTIMATES IN THE YEARS 2006—2012 — IN % (cont.)

WYSZCZEGÓLNIENIE SPECIFICATION	Stopa bezrobocia Unemployment rate							
	Ogółem Total	według wieku by age						
		15—24 lat years	25—34	35—44	45 lat i więcej years and over	15—64 lat years	60/65 lat i więcej years and over	produk- cyjnego (18—59/ /64) working
	w % in %							
<b>Mężczyźni Males</b>								
2006 I kwartał <i>I quarter</i>	2,4	3,9	4,4	5,3	4,2	2,4	79,9	2,3
II kwartał <i>II quarter</i>	2,8	4,7	5,3	6,1	4,6	2,8	62,4	2,8
III kwartał <i>III quarter</i>	2,6	4,6	5,0	7,0	5,1	2,6	52,5	2,6
IV kwartał <i>IV quarter</i>	2,8	4,6	5,7	6,7	5,2	2,8	49,5	2,8
przeciętne w roku <i>annual averages</i>	1,8	3,0	3,2	4,0	3,0	1,8	38,4	1,8
2007 I kwartał <i>I quarter</i>	3,1	5,0	5,8	6,3	5,3	3,1	58,6	3,1
II kwartał <i>II quarter</i>	3,2	5,7	6,4	8,0	5,2	3,2	57,2	3,2
III kwartał <i>III quarter</i>	3,8	6,7	7,1	8,3	5,7	3,8	91,9	3,8
IV kwartał <i>IV quarter</i>	3,5	6,7	6,4	10,1	5,5	3,5	48,0	3,6
przeciętne w roku <i>annual averages</i>	2,4	4,0	4,1	5,1	3,6	2,5	36,3	2,5
2008 I kwartał <i>I quarter</i>	3,7	7,0	6,8	8,0	6,0	3,7	45,6	3,7
II kwartał <i>II quarter</i>	3,8	6,7	6,5	8,8	7,4	3,8	59,5	3,8
III kwartał <i>III quarter</i>	4,2	7,3	8,1	9,9	8,1	4,2	76,3	4,2
IV kwartał <i>IV quarter</i>	4,3	7,4	8,7	10,3	7,0	4,3	70,6	4,4
przeciętne w roku <i>annual averages</i>	2,4	4,5	4,7	5,2	4,3	2,4	43,5	2,4
2009 I kwartał <i>I quarter</i>	3,6	6,2	7,8	8,9	6,1	3,6	99,3	3,6
II kwartał <i>II quarter</i>	3,5	6,5	6,5	8,4	6,0	3,5	100,8	3,5
III kwartał <i>III quarter</i>	3,4	6,1	7,4	8,2	6,2	3,4	—	3,4
IV kwartał <i>IV quarter</i>	3,2	5,7	6,8	8,1	5,9	3,2	95,4	3,2
przeciętne w roku <i>annual averages</i>	2,2	4,0	4,6	6,0	3,8	2,3	56,8	2,3
2010 I kwartał <i>I quarter</i>	2,3	4,2	3,9	5,2	3,9	2,2	35,0	2,2
II kwartał <i>II quarter</i>	2,5	4,2	4,1	5,4	3,8	2,5	44,6	2,4
III kwartał <i>III quarter</i>	2,5	4,2	4,6	6,1	4,3	2,5	49,6	2,5
IV kwartał <i>IV quarter</i>	2,4	4,1	4,4	5,5	3,9	2,4	48,6	2,4
przeciętne w roku <i>annual averages</i>	1,5	2,5	2,6	3,8	2,4	1,5	29,7	1,5

**TABL. 0.5. STOPA BEZROBOCIA WEDŁUG WYBRANYCH CECH OSZACOWANIA  
WZGLĘDNYCH BŁĘDÓW STANDARDOWYCH DLA SZACUNKÓW STANU  
W LATACH 2006—2012 — W % (cd.)**

**UNEMPLOYMENT RATE BY SELECTED ITEMS ESTIMATES OF RELATIVE STANDARD ERRORS  
FOR LEVEL ESTIMATES IN THE YEARS 2006—2012 — IN % (cont.)**

WYSZCZEGÓLNIENIE SPECIFICATION	Stopa bezrobocia <i>Unemployment rate</i>							
	Ogółem <i>Total</i>	według wieku <i>by age</i>						
		15—24 lat <i>years</i>	25—34	35—44	45 lat i więcej <i>years and over</i>	15—64 lat <i>years</i>	60/65 lat i więcej <i>years and over</i>	produk- cyjnego (18—59/ /64) <i>working</i>
		w % <i>in %</i>						
<b>Mężczyźni (dok.) <i>Males (cont.)</i></b>								
2011 I kwartał <i>I quarter</i>	2,3	3,7	4,5	5,2	4,0	2,3	40,2	2,3
II kwartał <i>II quarter</i>	2,4	4,1	4,6	5,7	3,8	2,4	42,1	2,4
III kwartał <i>III quarter</i>	2,5	4,3	4,7	5,8	4,5	2,5	45,7	2,5
IV kwartał <i>IV quarter</i>	2,2	3,8	4,3	5,6	4,1	2,2	43,7	2,2
przeciętne w roku <i>annual averages</i>	1,5	2,4	2,9	3,6	2,8	1,5	27,6	1,5
2012 I kwartał <i>I quarter</i>	2,4	3,8	4,6	5,1	3,9	2,4	40,1	2,4
II kwartał <i>II quarter</i>	2,3	3,9	4,4	5,5	3,8	2,3	28,6	2,3
<b>Dane uogólnione w oparciu o NSP 2011 <i>Data generalized on the basis of the Population and Housing Census 2011</i></b>								
2010 <sup>3)</sup> I kwartał <i>I quarter</i>	2,1	3,8	3,7	5,2	4,1	2,1	38,8	2,1
II kwartał <i>II quarter</i>	2,5	4,4	4,5	5,7	3,9	2,5	46,6	2,5
III kwartał <i>III quarter</i>	2,4	4,1	4,8	6,4	4,0	2,4	50,0	2,4
IV kwartał <i>IV quarter</i>	2,3	4,0	4,3	5,8	4,1	2,3	48,6	2,3
przeciętne w roku <i>annual averages</i>	1,5	2,4	2,8	3,6	2,7	1,5	26,7	1,5
2011 <sup>3)</sup> I kwartał <i>I quarter</i>	2,3	4,0	4,3	5,6	3,9	2,3	43,0	2,3
II kwartał <i>II quarter</i>	2,3	4,0	4,3	5,8	4,0	2,3	42,6	2,3
III kwartał <i>III quarter</i>	2,5	4,2	4,8	5,9	4,5	2,5	47,6	2,5
IV kwartał <i>IV quarter</i>	2,5	4,0	4,7	5,5	4,2	2,5	45,1	2,5
przeciętne w roku <i>annual averages</i>	1,6	2,6	3,0	3,8	2,7	1,6	27,5	1,6
2012 <sup>3)</sup> I kwartał <i>I quarter</i>	2,2	3,8	4,2	4,9	3,9	2,2	42,3	2,2
II kwartał <i>II quarter</i>	2,3	3,9	4,4	5,5	3,8	2,3	28,6	2,3
III kwartał <i>III quarter</i>	2,3	3,8	4,7	6,1	3,9	2,1	30,9	2,3

3) Od III kw. 2012 r. do uogólniania wyników badania na populację generalną zastosowano dane o ludności Polski w wieku 15 lat i więcej, pochodzące z bilansów opracowanych na podstawie wyników NSP 2011. Ponadto nastąpiły zmiany metodologiczne, poza zakresem badania, pozostają osoby przebywające poza gospodarstwem domowym 12 miesięcy lub więcej — do II kw. 2012 r. było to powyżej 3 miesięcy. Dane za okres od I kw. 2010 r. do II kw. 2012 roku zostały przeliczone zgodnie z nową metodologią i nową podstawą uogólniania wyników. W związku z wprowadzonymi zmianami wyniki BAEL nie są w pełni porównywalne z wynikami badań z lat poprzedzających 2010 rok.

3) Since the third quarter of 2012, generalization of the survey results into the general population has been done with the use of the data on the population of Poland aged 15 years and more coming from the balances compiled on the basis of the results of the Population and Housing Census 2011. In addition, some methodological changes were introduced; from the survey range are excluded persons staying outside the household for 12 months and longer — until the second quarter of 2012 it was longer than 3 months. The data for the period between the first quarter of 2010 and the second quarter 2012 have been recalculated in accordance with the new methodology and new base of the generalization of results. Due to the introduced changes, the LFS results are not fully comparable with the results of the surveys carried out in the years prior to 2010.

TABL. 0.5. STOPA BEZROBOCIA WEDŁUG WYBRANYCH CECH OSZACOWANIA  
WZGLĘDNYCH BŁĘDÓW STANDARDOWYCH DLA SZACUNKÓW STANU  
W LATACH 2006—2012 — W % (cd.)

UNEMPLOYMENT RATE BY SELECTED ITEMS ESTIMATES OF RELATIVE STANDARD ERRORS  
FOR LEVEL ESTIMATES IN THE YEARS 2006—2012 — IN % (cont.)

WYSZCZEGÓLNIENIE SPECIFICATION	Stopa bezrobocia Unemployment rate							
	Ogółem Total	według wieku by age						
		15—24 lat years	25—34	35—44	45 lat i więcej years and over	15—64 lat years	60/65 lat i więcej years and over	produk- cyjnego (18—59/ /64) working
	w % in %							
<b>Kobiety Females</b>								
2006 I kwartał <i>I quarter</i>	2,6	4,0	4,4	5,5	4,8	2,6	46,5	2,6
II kwartał <i>II quarter</i>	2,7	4,7	4,9	5,3	5,2	2,7	37,4	2,7
III kwartał <i>III quarter</i>	2,7	4,7	5,1	5,4	4,8	2,7	34,1	2,7
IV kwartał <i>IV quarter</i>	2,6	4,9	5,3	5,5	5,2	2,6	30,7	2,6
przeciętne w roku <i>annual averages</i>	1,9	3,0	3,2	3,6	3,7	1,9	27,5	1,9
2007 I kwartał <i>I quarter</i>	3,1	5,8	5,6	6,2	5,7	3,0	41,6	3,1
II kwartał <i>II quarter</i>	3,5	6,6	6,7	6,1	6,1	3,6	56,8	3,5
III kwartał <i>III quarter</i>	3,7	5,6	6,9	6,8	7,2	3,7	40,3	3,7
IV kwartał <i>IV quarter</i>	3,4	6,8	6,5	7,8	6,5	3,4	27,2	3,4
przeciętne w roku <i>annual averages</i>	2,1	3,8	4,2	4,0	3,9	2,1	25,3	2,1
2008 I kwartał <i>I quarter</i>	3,9	6,7	7,2	8,9	6,7	3,9	38,5	3,9
II kwartał <i>II quarter</i>	3,9	7,3	6,8	8,6	7,2	3,9	50,2	3,9
III kwartał <i>III quarter</i>	4,2	7,1	7,3	8,5	7,4	4,2	45,6	4,2
IV kwartał <i>IV quarter</i>	3,7	6,5	7,5	8,5	7,1	3,8	40,2	3,8
przeciętne w roku <i>annual averages</i>	2,3	4,4	4,9	5,0	4,5	2,3	25,5	2,3
2009 I kwartał <i>I quarter</i>	3,5	6,5	6,4	7,9	6,2	3,4	34,9	3,4
II kwartał <i>II quarter</i>	3,6	6,9	7,3	7,9	6,7	3,6	38,4	3,6
III kwartał <i>III quarter</i>	3,7	6,2	6,7	7,5	6,3	3,7	58,2	3,7
IV kwartał <i>IV quarter</i>	3,6	6,9	6,7	7,3	6,7	3,6	43,9	3,6
przeciętne w roku <i>annual averages</i>	2,5	4,4	4,5	5,4	4,1	2,4	24,4	2,4
2010 I kwartał <i>I quarter</i>	2,4	4,8	4,3	5,1	4,3	2,4	23,5	2,4
II kwartał <i>II quarter</i>	2,5	4,3	4,3	5,7	4,5	2,5	26,8	2,5
III kwartał <i>III quarter</i>	2,4	4,1	4,5	5,3	4,6	2,4	26,2	2,4
IV kwartał <i>IV quarter</i>	2,4	4,3	4,5	5,2	4,5	2,4	24,3	2,4
przeciętne w roku <i>annual averages</i>	1,5	2,5	2,7	3,3	2,8	1,5	14,8	1,5



**TABL. 0.5. STOPA BEZROBOCIA WEDŁUG WYBRANYCH CECH OSZACOWANIA  
WZGLĘDNYCH BŁĘDÓW STANDARDOWYCH DLA SZACUNKÓW STANU  
W LATACH 2006—2012 — W % (dok.)**

**UNEMPLOYMENT RATE BY SELECTED ITEMS ESTIMATES OF RELATIVE STANDARD ERRORS  
FOR LEVEL ESTIMATES IN THE YEARS 2006—2012 — IN % (cont.)**

WYSZCZEGÓLNIENIE SPECIFICATION	Stopa bezrobocia <i>Unemployment rate</i>							
	Ogółem <i>Total</i>	według wieku <i>by age</i>						
		15—24 lat <i>years</i>	25—34	35—44	45 lat i więcej <i>years and over</i>	15—64 lat <i>years</i>	60/65 lat i więcej <i>years and over</i>	produk- cyjnego (18—59/ /64) <i>working</i>
	w % <i>in %</i>							
<b>Kobiety (dok.) <i>Females (cont.)</i></b>								
2011 I kwartał <i>I quarter</i>	2,5	4,4	4,5	5,3	4,4	2,5	28,0	2,5
II kwartał <i>II quarter</i>	2,3	4,3	4,1	5,3	4,7	2,3	30,5	2,3
III kwartał <i>III quarter</i>	2,3	3,7	4,2	5,1	4,4	2,3	29,5	2,3
IV kwartał <i>IV quarter</i>	2,1	3,9	3,9	4,7	4,4	2,1	23,0	2,2
przeciętne w roku <i>annual averages</i>	1,5	2,6	2,6	3,4	2,7	1,5	16,6	1,5
2012 I kwartał <i>I quarter</i>	2,2	4,2	3,9	4,9	4,1	2,2	30,1	2,2
II kwartał <i>II quarter</i>	2,2	4,2	4,0	5,0	4,1	2,2	29,8	2,2
<b>Dane uogólnione w oparciu o NSP 2011 <i>Data generalized on the basis of the Population and Housing Census 2011</i></b>								
2010 <sup>3)</sup> I kwartał <i>I quarter</i>	2,5	4,4	4,4	5,1	4,3	2,5	24,3	2,5
II kwartał <i>II quarter</i>	2,5	4,3	4,4	5,1	4,5	2,5	25,5	2,5
III kwartał <i>III quarter</i>	2,4	4,2	4,6	5,5	4,6	2,4	27,7	2,4
IV kwartał <i>IV quarter</i>	2,4	4,4	4,7	5,4	4,1	2,4	25,0	2,4
przeciętne w roku <i>annual averages</i>	1,5	2,7	2,6	3,2	2,8	1,5	15,2	1,5
2011 <sup>3)</sup> I kwartał <i>I quarter</i>	2,3	4,3	4,2	5,0	4,4	2,3	27,1	2,3
II kwartał <i>II quarter</i>	2,3	4,4	3,9	4,8	4,4	2,3	31,2	2,3
III kwartał <i>III quarter</i>	2,3	4,0	3,8	5,4	4,2	2,3	28,3	2,3
IV kwartał <i>IV quarter</i>	2,3	3,8	4,0	4,7	4,3	2,3	23,2	2,3
przeciętne w roku <i>annual averages</i>	1,5	2,6	2,7	3,4	2,7	1,5	16,6	1,5
2012 <sup>3)</sup> I kwartał <i>I quarter</i>	2,2	4,1	3,8	5,0	4,3	2,2	27,6	2,2
II kwartał <i>II quarter</i>	2,2	4,2	4,0	5,0	4,1	2,2	29,8	2,2
III kwartał <i>III quarter</i>	2,3	4,2	4,3	4,4	4,6	2,3	20,5	2,3

3) Od III kw. 2012 r. do uogólniania wyników badania na populację generalną zastosowano dane o ludności Polski w wieku 15 lat i więcej, pochodzące z bilansów opracowanych na podstawie wyników NSP 2011. Ponadto nastąpiły zmiany metodologiczne, poza zakresem badania, pozostają osoby przebywające poza gospodarstwem domowym 12 miesięcy lub więcej — do II kw. 2012 r. było to powyżej 3 miesięcy. Dane za okres od I kw. 2010 r. do II kw. 2012 roku zostały przeliczone zgodnie z nową metodologią i nową podstawą uogólniania wyników. W związku z wprowadzonymi zmianami wyniki BAEL nie są w pełni porównywalne z wynikami badań z lat poprzedzających 2010 rok.

3) Since the third quarter of 2012, generalization of the survey results into the general population has been done with the use of the data on the population of Poland aged 15 years and more coming from the balances compiled on the basis of the results of the Population and Housing Census 2011. In addition, some methodological changes were introduced; from the survey range are excluded persons staying outside the household for 12 months and longer — until the second quarter of 2012 it was longer than 3 months. The data for the period between the first quarter of 2010 and the second quarter 2012 have been recalculated in accordance with the new methodology and new base of the generalization of results. Due to the introduced changes, the LFS results are not fully comparable with the results of the surveys carried out in the years prior to 2010.

TABL. 0.6. BEZROBOCIE DŁUGOTRWALE WEDŁUG WYBRANYCH CECH, OSZACOWANIA  
WZGLĘDNYCH BŁĘDÓW STANDARDOWYCH DLA SZACUNKÓW STANU  
W LATACH 2006—2012 — W %

LONG-TERM UNEMPLOYMENT BY SELECTED ITEMS ESTIMATES OF RELATIVE STANDARD  
ERRORS FOR LEVEL ESTIMATES IN THE YEARS 2006—2012 — IN %

WYSZCZEGÓLNIENIE SPECIFICATION	Stopa bezrobocia długotrwałego (13 miesięcy i więcej) <i>Long-term unemployment rate (13 months and more)</i>	Udział długotrwałe bezrobotnych w ogółem bezrobotnych <i>Percentage of the long-term unemployed persons in the whole population of the unemployed</i>
	w %	in %
<b>OGÓŁEM TOTAL</b>		
2006 I kwartał <i>I quarter</i>	2,8	2,0
II kwartał <i>II quarter</i>	3,2	2,1
III kwartał <i>III quarter</i>	2,9	2,1
IV kwartał <i>IV quarter</i>	3,2	2,3
przeciętne w roku <i>annual averages</i>	2,2	1,3
2007 I kwartał <i>I quarter</i>	3,6	2,6
II kwartał <i>II quarter</i>	3,9	2,9
III kwartał <i>III quarter</i>	4,2	2,8
IV kwartał <i>IV quarter</i>	3,9	2,9
przeciętne w roku <i>annual averages</i>	2,5	1,8
2008 I kwartał <i>I quarter</i>	4,5	3,5
II kwartał <i>II quarter</i>	4,6	3,5
III kwartał <i>III quarter</i>	5,3	4,0
IV kwartał <i>IV quarter</i>	5,1	3,8
przeciętne w roku <i>annual averages</i>	3,6	3,0
2009 I kwartał <i>I quarter</i>	5,5	4,7
II kwartał <i>II quarter</i>	5,8	4,9
III kwartał <i>III quarter</i>	5,4	4,7
IV kwartał <i>IV quarter</i>	5,5	4,7
przeciętne w roku <i>annual averages</i>	3,3	2,7
2010 I kwartał <i>I quarter</i>	3,8	3,2
II kwartał <i>II quarter</i>	3,7	3,2
III kwartał <i>III quarter</i>	3,5	3,0
IV kwartał <i>IV quarter</i>	3,2	2,7
przeciętne w roku <i>annual averages</i>	2,2	1,8

**TABL. 0.6. BEZROBOCIE DŁUGOTRWALE WEDŁUG WYBRANYCH CECH, OSZACOWANIA WZGLĘDNYCH BŁĘDÓW STANDARDOWYCH DLA SZACUNKÓW STANU W LATACH 2006—2012 — W % (cd.)**

**LONG-TERM UNEMPLOYMENT BY SELECTED ITEMS ESTIMATES OF RELATIVE STANDARD ERRORS FOR LEVEL ESTIMATES IN THE YEARS 2006—2012 — IN % (cont.)**

WYSZCZEGÓLNIENIE SPECIFICATION	Stopa bezrobocia długotrwałego (13 miesięcy i więcej) <i>Long-term unemployment rate (13 months and more)</i>	Udział długotrwałe bezrobotnych w ogóle bezrobotnych <i>Percentage of the long-term unemployed persons in the whole population of the unemployed</i>
	w %	in %
<b>OGÓŁEM (dok.) TOTAL (cont.)</b>		
2011 I kwartał <i>I quarter</i>	3,5	2,9
II kwartał <i>II quarter</i>	3,6	2,9
III kwartał <i>III quarter</i>	3,3	2,8
IV kwartał <i>IV quarter</i>	2,9	2,3
przeciętne w roku <i>annual averages</i>	2,1	1,7
2012 I kwartał <i>I quarter</i>	3,0	2,5
II kwartał <i>II quarter</i>	3,0	2,5
<b>Dane uogólnione w oparciu o NSP 2011</b> <i>Data generalized on the basis of the Population and Housing Census 2011</i>		
2010 <sup>3)</sup> I kwartał <i>I quarter</i>	3,8	3,4
II kwartał <i>II quarter</i>	3,6	3,0
III kwartał <i>III quarter</i>	3,6	3,0
IV kwartał <i>IV quarter</i>	3,3	2,7
przeciętne w roku <i>annual averages</i>	2,2	1,8
2011 <sup>3)</sup> I kwartał <i>I quarter</i>	3,5	2,9
II kwartał <i>II quarter</i>	3,4	2,8
III kwartał <i>III quarter</i>	3,1	2,5
IV kwartał <i>IV quarter</i>	3,2	2,6
przeciętne w roku <i>annual averages</i>	2,2	1,7
2012 <sup>3)</sup> I kwartał <i>I quarter</i>	3,1	2,5
II kwartał <i>II quarter</i>	3,0	2,5
III kwartał <i>III quarter</i>	3,1	2,5

3) Od III kw. 2012 r. do uogólniania wyników badania na populację generalną zastosowano dane o ludności Polski w wieku 15 lat i więcej, pochodzące z bilansów opracowanych na podstawie wyników NSP 2011. Ponadto nastąpiły zmiany metodologiczne, poza zakresem badania, pozostają osoby przebywające poza gospodarstwem domowym 12 miesięcy lub więcej — do II kw. 2012 r. było to powyżej 3 miesięcy. Dane za okres od I kw. 2010 r. do II kw. 2012 roku zostały przeliczone zgodnie z nową metodologią i nową podstawą uogólniania wyników. W związku z wprowadzonymi zmianami wyniki BAEL nie są w pełni porównywalne z wynikami badań z lat poprzedzających 2010 rok.

3) Since the third quarter of 2012, generalization of the survey results into the general population has been done with the use of the data on the population of Poland aged 15 years and more coming from the balances compiled on the basis of the results of the Population and Housing Census 2011. In addition, some methodological changes were introduced; from the survey range are excluded persons staying outside the household for 12 months and longer — until the second quarter of 2012 it was longer than 3 months. The data for the period between the first quarter of 2010 and the second quarter 2012 have been recalculated in accordance with the new methodology and new base of the generalization of results. Due to the introduced changes, the LFS results are not fully comparable with the results of the surveys carried out in the years prior to 2010.

**TABL. 0.6. BEZROBOCIE DŁUGOTRWALE WEDŁUG WYBRANYCH CECH, OSZACOWANIA WZGLĘDNYCH BŁĘDÓW STANDARDOWYCH DLA SZACUNKÓW STANU W LATACH 2006—2012 — W % (cd.)**  
**LONG-TERM UNEMPLOYMENT BY SELECTED ITEMS ESTIMATES OF RELATIVE STANDARD ERRORS FOR LEVEL ESTIMATES IN THE YEARS 2006—2012 — IN % (cont.)**

WYSZCZEGÓLNIENIE SPECIFICATION	Stopa bezrobocia długotrwałego (13 miesięcy i więcej) <i>Long-term unemployment rate (13 months and more)</i>	Udział długotrwałe bezrobotnych w ogółem bezrobotnych <i>Percentage of the long-term unemployed persons in the whole population of the unemployed</i>
	w %	in %
<b>Mężczyźni Males</b>		
2006 I kwartał <i>I quarter</i>	3,6	2,6
II kwartał <i>II quarter</i>	4,3	2,9
III kwartał <i>III quarter</i>	3,8	2,9
IV kwartał <i>IV quarter</i>	4,1	3,1
przeciętne w roku <i>annual averages</i>	2,7	1,6
2007 I kwartał <i>I quarter</i>	4,7	3,3
II kwartał <i>II quarter</i>	5,2	4,0
III kwartał <i>III quarter</i>	5,5	3,7
IV kwartał <i>IV quarter</i>	5,6	4,3
przeciętne w roku <i>annual averages</i>	3,4	2,4
2008 I kwartał <i>I quarter</i>	6,7	5,2
II kwartał <i>II quarter</i>	5,9	4,8
III kwartał <i>III quarter</i>	7,0	5,8
IV kwartał <i>IV quarter</i>	6,9	5,8
przeciętne w roku <i>annual averages</i>	4,8	4,2
2009 I kwartał <i>I quarter</i>	7,2	6,2
II kwartał <i>II quarter</i>	7,6	6,5
III kwartał <i>III quarter</i>	7,2	6,5
IV kwartał <i>IV quarter</i>	7,3	6,6
przeciętne w roku <i>annual averages</i>	4,3	3,9
2010 I kwartał <i>I quarter</i>	4,8	4,3
II kwartał <i>II quarter</i>	4,7	4,3
III kwartał <i>III quarter</i>	4,9	4,2
IV kwartał <i>IV quarter</i>	4,3	3,6
przeciętne w roku <i>annual averages</i>	2,9	2,4

**TABL. 0.6. BEZROBOCIE DŁUGOTRWALE WEDŁUG WYBRANYCH CECH, OSZACOWANIA WZGLĘDNYCH BŁĘDÓW STANDARDOWYCH DLA SZACUNKÓW STANU W LATACH 2006—2012 — W % (cd.)**  
**LONG-TERM UNEMPLOYMENT BY SELECTED ITEMS ESTIMATES OF RELATIVE STANDARD ERRORS FOR LEVEL ESTIMATES IN THE YEARS 2006—2012 — IN % (cont.)**

WYSZCZEGÓLNIENIE SPECIFICATION	Stopa bezrobocia długotrwałego (13 miesięcy i więcej) <i>Long-term unemployment rate (13 months and more)</i>	Udział długotrwałe bezrobotnych w ogóle bezrobotnych <i>Percentage of the long-term unemployed persons in the whole population of the unemployed</i>
	w %	in %
<b>Mężczyźni (dok.) Males (cont.)</b>		
2011 I kwartał <i>I quarter</i>	4,4	3,5
II kwartał <i>II quarter</i>	4,7	3,8
III kwartał <i>III quarter</i>	4,4	3,7
IV kwartał <i>IV quarter</i>	4,1	3,5
przeciętne w roku <i>annual averages</i>	2,8	2,2
2012 I kwartał <i>I quarter</i>	4,1	3,4
II kwartał <i>II quarter</i>	4,3	3,6
<b>Dane uogólnione w oparciu o NSP 2011</b> <i>Data generalized on the basis of the Population and Housing Census 2011</i>		
2010 <sup>3)</sup> I kwartał <i>I quarter</i>	5,2	4,6
II kwartał <i>II quarter</i>	4,8	4,1
III kwartał <i>III quarter</i>	4,6	3,9
IV kwartał <i>IV quarter</i>	4,3	3,6
przeciętne w roku <i>annual averages</i>	3,0	2,5
2011 <sup>3)</sup> I kwartał <i>I quarter</i>	4,6	3,9
II kwartał <i>II quarter</i>	4,5	3,8
III kwartał <i>III quarter</i>	4,3	3,6
IV kwartał <i>IV quarter</i>	4,4	3,6
przeciętne w roku <i>annual averages</i>	2,8	2,2
2012 <sup>3)</sup> I kwartał <i>I quarter</i>	4,1	3,4
II kwartał <i>II quarter</i>	4,3	3,6
III kwartał <i>III quarter</i>	4,2	3,5

3) Od III kw. 2012 r. do uogólniania wyników badania na populację generalną zastosowano dane o ludności Polski w wieku 15 lat i więcej, pochodzące z bilansów opracowanych na podstawie wyników NSP 2011. Ponadto nastąpiły zmiany metodologiczne, poza zakresem badania, pozostają osoby przebywające poza gospodarstwem domowym 12 miesięcy lub więcej — do II kw. 2012 r. było to powyżej 3 miesięcy. Dane za okres od I kw. 2010 r. do II kw. 2012 roku zostały przeliczone zgodnie z nową metodologią i nową podstawą uogólniania wyników. W związku z wprowadzonymi zmianami wyniki BAEL nie są w pełni porównywalne z wynikami badań z lat poprzedzających 2010 rok.

3) Since the third quarter of 2012, generalization of the survey results into the general population has been done with the use of the data on the population of Poland aged 15 years and more coming from the balances compiled on the basis of the results of the Population and Housing Census 2011. In addition, some methodological changes were introduced; from the survey range are excluded persons staying outside the household for 12 months and longer — until the second quarter of 2012 it was longer than 3 months. The data for the period between the first quarter of 2010 and the second quarter 2012 have been recalculated in accordance with the new methodology and new base of the generalization of results. Due to the introduced changes, the LFS results are not fully comparable with the results of the surveys carried out in the years prior to 2010.

**TABL. 0.6. BEZROBOCIE DŁUGOTRWALE WEDŁUG WYBRANYCH CECH, OSZACOWANIA WZGLĘDNYCH BŁĘDÓW STANDARDOWYCH DLA SZACUNKÓW STANU W LATACH 2006—2012 — W % (cd.)**  
**LONG-TERM UNEMPLOYMENT BY SELECTED ITEMS ESTIMATES OF RELATIVE STANDARD ERRORS FOR LEVEL ESTIMATES IN THE YEARS 2006—2012 — IN % (cont.)**

WYSZCZEGÓLNIENIE SPECIFICATION	Stopa bezrobocia długotrwałego (13 miesięcy i więcej) <i>Long-term unemployment rate (13 months and more)</i>	Udział długotrwałe bezrobotnych w ogóle bezrobotnych <i>Percentage of the long-term unemployed persons in the whole population of the unemployed</i>
	w %	in %
<b>Kobiety Females</b>		
2006 I kwartał <i>I quarter</i>	3,8	2,6
II kwartał <i>II quarter</i>	3,9	2,7
III kwartał <i>III quarter</i>	4,0	2,8
IV kwartał <i>IV quarter</i>	4,1	3,1
przeciętne w roku <i>annual averages</i>	2,7	1,8
2007 I kwartał <i>I quarter</i>	4,7	3,3
II kwartał <i>II quarter</i>	5,3	3,7
III kwartał <i>III quarter</i>	5,6	4,0
IV kwartał <i>IV quarter</i>	5,1	3,8
przeciętne w roku <i>annual averages</i>	3,0	2,2
2008 I kwartał <i>I quarter</i>	5,4	4,0
II kwartał <i>II quarter</i>	6,6	5,0
III kwartał <i>III quarter</i>	6,9	5,1
IV kwartał <i>IV quarter</i>	6,1	4,8
przeciętne w roku <i>annual averages</i>	4,6	3,7
2009 I kwartał <i>I quarter</i>	7,4	6,3
II kwartał <i>II quarter</i>	7,7	6,4
III kwartał <i>III quarter</i>	7,2	6,0
IV kwartał <i>IV quarter</i>	6,3	5,6
przeciętne w roku <i>annual averages</i>	4,3	3,3
2010 I kwartał <i>I quarter</i>	5,0	4,3
II kwartał <i>II quarter</i>	5,2	4,5
III kwartał <i>III quarter</i>	4,8	4,3
IV kwartał <i>IV quarter</i>	4,5	3,9
przeciętne w roku <i>annual averages</i>	2,9	2,4

**TABL. 0.6. BEZROBOCIE DŁUGOTRWALE WEDŁUG WYBRANYCH CECH, OSZACOWANIA WZGLĘDNYCH BŁĘDÓW STANDARDOWYCH DLA SZACUNKÓW STANU W LATACH 2006—2012 — W % (dok.)**

**LONG-TERM UNEMPLOYMENT BY SELECTED ITEMS ESTIMATES OF RELATIVE STANDARD ERRORS FOR LEVEL ESTIMATES IN THE YEARS 2006—2012 — IN % (cont.)**

WYSZCZEGÓLNIENIE SPECIFICATION	Stopa bezrobocia długotrwałego (13 miesięcy i więcej) <i>Long-term unemployment rate (13 months and more)</i>	Udział długotrwałe bezrobotnych w ogółem bezrobotnych <i>Percentage of the long-term unemployed persons in the whole population of the unemployed</i>
	w %	in %
<b>Kobiety (dok.) Females (cont.)</b>		
2011 I kwartał <i>I quarter</i>	4,7	4,0
II kwartał <i>II quarter</i>	4,6	3,8
III kwartał <i>III quarter</i>	4,0	3,5
IV kwartał <i>IV quarter</i>	3,9	3,1
przeciętne w roku <i>annual averages</i>	2,8	2,3
2012 I kwartał <i>I quarter</i>	4,0	3,3
II kwartał <i>II quarter</i>	4,0	3,3
<b>Dane uogólnione w oparciu o NSP 2011</b> <i>Data generalized on the basis of the Population and Housing Census 2011</i>		
2010 <sup>3)</sup> I kwartał <i>I quarter</i>	5,0	4,4
II kwartał <i>II quarter</i>	4,8	4,1
III kwartał <i>III quarter</i>	5,2	4,4
IV kwartał <i>IV quarter</i>	4,6	3,9
przeciętne w roku <i>annual averages</i>	3,1	2,6
2011 <sup>3)</sup> I kwartał <i>I quarter</i>	4,5	3,8
II kwartał <i>II quarter</i>	4,1	3,4
III kwartał <i>III quarter</i>	4,0	3,4
IV kwartał <i>IV quarter</i>	4,2	3,4
przeciętne w roku <i>annual averages</i>	2,8	2,2
2012 <sup>3)</sup> I kwartał <i>I quarter</i>	4,0	3,1
II kwartał <i>II quarter</i>	4,0	3,3
III kwartał <i>III quarter</i>	4,1	3,2

3) Od III kw. 2012 r. do uogólniania wyników badania na populację generalną zastosowano dane o ludności Polski w wieku 15 lat i więcej, pochodzące z bilansów opracowanych na podstawie wyników NSP 2011. Ponadto nastąpiły zmiany metodologiczne, poza zakresem badania, pozostają osoby przebywające poza gospodarstwem domowym 12 miesięcy lub więcej — do II kw. 2012 r. było to powyżej 3 miesięcy. Dane za okres od I kw. 2010 r. do II kw. 2012 roku zostały przeliczone zgodnie z nową metodologią i nową podstawą uogólniania wyników. W związku z wprowadzonymi zmianami wyniki BAEL nie są w pełni porównywalne z wynikami badań z lat poprzedzających 2010 rok.

3) Since the third quarter of 2012, generalization of the survey results into the general population has been done with the use of the data on the population of Poland aged 15 years and more coming from the balances compiled on the basis of the results of the Population and Housing Census 2011. In addition, some methodological changes were introduced; from the survey range are excluded persons staying outside the household for 12 months and longer — until the second quarter of 2012 it was longer than 3 months. The data for the period between the first quarter of 2010 and the second quarter 2012 have been recalculated in accordance with the new methodology and new base of the generalization of results. Due to the introduced changes, the LFS results are not fully comparable with the results of the surveys carried out in the years prior to 2010.

TABL. 0.7. LUDNOŚĆ W WIEKU 15 LAT I WIĘCEJ WEDŁUG WYBRANYCH CECH OSZACOWANIA  
WZGLĘDNYCH BŁĘDÓW STANDARDOWYCH DLA SZACUNKÓW STANU  
W LATACH 2006—2012 — W %  
POPULATION AGED 15 YEARS AND MORE BY SELECTED ITEMS ESTIMATES  
OF RELATIVE STANDARD ERRORS FOR LEVEL ESTIMATES  
IN THE YEARS 2006—2012 — IN %

WYSZCZEGÓLNIENIE SPECIFICATION	Ludność w wieku 15 lat i więcej według poziomu wykształcenia By level of education					
	wyższe tertiary	policealne post- secondary	średnie zawodowe vocational secondary	średnie ogólno- kształcące general secondary	zasadnicze zawodowe basic vocational	gimnazjalne, podstawowe i niepełne podstawowe lower secondary, primary and in- complete primary
	w %, in %					
<b>OGÓŁEM TOTAL</b>						
2006 I kwartał <i>I quarter</i>	1,7	3,2	1,1	1,7	0,9	0,8
II kwartał <i>II quarter</i>	1,8	3,3	1,2	1,6	1,0	0,8
III kwartał <i>III quarter</i>	2,0	3,0	1,2	1,8	1,1	0,9
IV kwartał <i>IV quarter</i>	1,8	3,1	1,0	1,7	1,0	0,9
przeciętne w roku <i>annual averages</i>	1,3	2,2	0,8	1,1	0,7	0,6
2007 I kwartał <i>I quarter</i>	1,7	3,3	1,1	1,6	1,0	0,8
II kwartał <i>II quarter</i>	0,7	3,7	1,3	1,5	1,0	0,8
III kwartał <i>III quarter</i>	1,8	3,1	1,2	1,7	1,0	0,9
IV kwartał <i>IV quarter</i>	1,7	3,4	1,2	1,7	1,1	0,9
przeciętne w roku <i>annual averages</i>	1,2	2,1	0,8	1,1	0,8	1,1
2008 I kwartał <i>I quarter</i>	1,6	3,5	1,2	1,7	1,0	0,9
II kwartał <i>II quarter</i>	1,6	3,0	1,3	1,5	1,0	1,0
III kwartał <i>III quarter</i>	1,6	3,2	1,1	1,7	1,1	1,0
IV kwartał <i>IV quarter</i>	1,5	3,4	1,2	1,6	1,0	0,9
przeciętne w roku <i>annual averages</i>	1,1	2,4	0,8	1,1	0,7	0,6
2009 I kwartał <i>I quarter</i>	1,7	3,5	1,2	1,7	1,1	1,0
II kwartał <i>II quarter</i>	1,5	3,4	1,3	1,5	1,1	0,9
III kwartał <i>III quarter</i>	1,4	3,3	1,2	1,6	1,0	1,0
IV kwartał <i>IV quarter</i>	1,5	3,1	1,2	1,6	1,1	1,0
przeciętne w roku <i>annual averages</i>	1,1	2,2	0,8	1,1	0,8	0,6
2010 I kwartał <i>I quarter</i>	1,1	2,5	0,8	1,1	0,8	0,7
II kwartał <i>II quarter</i>	1,2	2,4	0,8	1,1	0,8	0,7
III kwartał <i>III quarter</i>	1,0	2,3	0,9	1,2	0,8	0,7
IV kwartał <i>IV quarter</i>	1,1	2,4	0,9	1,2	0,8	0,7
przeciętne w roku <i>annual averages</i>	0,8	1,6	0,6	0,8	0,5	0,5



**TABL. 0.7. LUDNOŚĆ W WIEKU 15 LAT I WIĘCEJ WEDŁUG WYBRANYCH CECH OSZACOWANIA WZGLĘDNYCH BŁĘDÓW STANDARDOWYCH DLA SZACUNKÓW STANU W LATACH 2006—2012 — W % (cd.)**  
**POPULATION AGED 15 YEARS AND MORE BY SELECTED ITEMS ESTIMATES OF RELATIVE STANDARD ERRORS FOR LEVEL ESTIMATES IN THE YEARS 2006—2012 — IN % (cont.)**

WYSZCZEGÓLNIENIE SPECIFICATION	Ludność w wieku 15 lat i więcej według poziomu wykształcenia By level of education					
	wyższe tertiary	policealne post- secondary	średnie zawodowe vocational secondary	średnie ogólno- kształcące general secondary	zasadnicze zawodowe basic vocational	gimnazjalne, podstawowe i niepełne podstawowe lower secondary, primary and in- complete primary
	w %, in %					
<b>OGÓŁEM (dok.) TOTAL (cont.)</b>						
2011 I kwartał I quarter	1,1	2,4	0,9	1,2	0,8	0,7
II kwartał II quarter	1,1	2,4	0,9	1,1	0,8	0,7
III kwartał III quarter	1,0	2,3	0,8	1,2	0,7	0,7
IV kwartał IV quarter	1,0	2,4	0,8	1,1	0,7	0,7
przeciętne w roku annual averages	0,7	1,6	0,6	0,8	0,5	0,5
2012 I kwartał I quarter	1,1	2,4	0,9	1,1	0,8	0,7
II kwartał II quarter	1,0	2,3	0,8	1,3	0,8	0,7
<b>Dane uogólnione w oparciu o NSP 2011</b> <b>Data generalized on the basis of the</b> <b>Population and Housing Census 2011</b>						
2010 <sup>3)</sup> I kwartał I quarter	1,2	2,3	0,8	1,2	0,8	0,7
II kwartał II quarter	1,1	2,6	0,8	1,1	0,8	0,7
III kwartał III quarter	1,1	2,4	0,8	1,2	0,7	0,7
IV kwartał IV quarter	1,0	2,4	0,8	1,2	0,7	0,7
przeciętne w roku annual averages	0,8	1,6	0,6	0,8	0,5	0,5
2011 <sup>3)</sup> I kwartał I quarter	1,0	2,3	0,9	1,1	0,8	0,7
II kwartał II quarter	1,0	2,4	0,8	1,1	0,8	0,7
III kwartał III quarter	1,0	2,3	0,9	1,2	0,8	0,7
IV kwartał IV quarter	1,1	2,3	0,8	1,2	0,7	0,7
przeciętne w roku annual averages	0,7	1,5	0,6	0,8	0,5	0,5
2012 <sup>3)</sup> I kwartał I quarter	1,1	2,4	0,8	1,1	0,8	0,7
II kwartał II quarter	1,0	2,3	0,8	1,3	0,8	0,7
III kwartał III quarter	1,0	2,5	0,8	1,2	0,8	0,7

3) Od III kw. 2012 r. do uogólniania wyników badania na populację generalną zastosowano dane o ludności Polski w wieku 15 lat i więcej, pochodzące z bilansów opracowanych na podstawie wyników NSP 2011. Ponadto nastąpiły zmiany metodologiczne, poza zakresem badania, pozostają osoby przebywające poza gospodarstwem domowym 12 miesięcy lub więcej — do II kw. 2012 r. było to powyżej 3 miesięcy. Dane za okres od I kw. 2010 r. do II kw. 2012 roku zostały przeliczone zgodnie z nową metodologią i nową podstawą uogólniania wyników. W związku z wprowadzonymi zmianami wyniki BAEL nie są w pełni porównywalne z wynikami badań z lat poprzedzających 2010 rok.

3) Since the third quarter of 2012, generalization of the survey results into the general population has been done with the use of the data on the population of Poland aged 15 years and more coming from the balances compiled on the basis of the results of the Population and Housing Census 2011. In addition, some methodological changes were introduced; from the survey range are excluded persons staying outside the household for 12 months and longer — until the second quarter of 2012 it was longer than 3 months. The data for the period between the first quarter of 2010 and the second quarter 2012 have been recalculated in accordance with the new methodology and new base of the generalization of results. Due to the introduced changes, the LFS results are not fully comparable with the results of the surveys carried out in the years prior to 2010.

TABL. 0.7. LUDNOŚĆ W WIEKU 15 LAT I WIĘCEJ WEDŁUG WYBRANYCH CECH OSZACOWANIA  
WZGLĘDNYCH BŁĘDÓW STANDARDOWYCH DLA SZACUNKÓW STANU  
W LATACH 2006—2012 — W % (cd.)  
POPULATION AGED 15 YEARS AND MORE BY SELECTED ITEMS ESTIMATES  
OF RELATIVE STANDARD ERRORS FOR LEVEL ESTIMATES  
IN THE YEARS 2006—2012 — IN % (cont.)

WYSZCZEGÓLNIENIE SPECIFICATION	Ludność w wieku 15 lat i więcej według poziomu wykształcenia By level of education					
	wyższe tertiary	policealne post- secondary	średnie zawodowe vocational secondary	średnie ogólno- kształcące general secondary	zasadnicze zawodowe basic vocational	gimnazjalne, podstawowe i niepełne podstawowe lower secondary, primary and in- complete primary
	w %, in %					
<b>Mężczyźni Males</b>						
2006 I kwartał I quarter	2,2	5,8	1,4	2,6	1,0	1,2
II kwartał II quarter	2,1	6,5	1,6	2,9	1,1	1,1
III kwartał III quarter	2,5	6,1	1,5	2,9	1,2	1,2
IV kwartał IV quarter	2,4	6,1	1,4	2,9	1,1	1,3
przeciętne w roku annual averages	1,7	4,1	1,0	2,0	0,8	0,8
2007 I kwartał I quarter	2,3	6,6	1,5	2,8	1,2	1,1
II kwartał II quarter	1,0	6,4	1,7	2,7	1,1	1,1
III kwartał III quarter	2,5	5,7	1,6	2,6	1,1	1,2
IV kwartał IV quarter	2,3	5,9	1,6	2,7	1,1	1,2
przeciętne w roku annual averages	1,6	4,2	1,0	1,8	0,8	0,8
2008 I kwartał I quarter	2,3	6,1	1,5	2,9	1,2	1,2
II kwartał II quarter	2,3	5,7	1,6	2,4	1,1	1,2
III kwartał III quarter	2,2	6,0	1,5	2,9	1,1	1,4
IV kwartał IV quarter	2,0	6,8	1,5	2,6	1,1	1,3
przeciętne w roku annual averages	1,6	4,5	1,0	1,9	0,8	0,8
2009 I kwartał I quarter	2,3	5,8	1,5	2,6	1,3	1,3
II kwartał II quarter	2,2	5,9	1,6	2,8	1,2	1,2
III kwartał III quarter	1,8	6,2	1,6	2,6	1,1	1,3
IV kwartał IV quarter	2,2	5,9	1,6	2,6	1,2	1,4
przeciętne w roku annual averages	1,5	4,0	1,0	1,7	0,8	0,8
2010 I kwartał I quarter	1,5	5,1	1,1	2,0	0,8	1,0
II kwartał II quarter	1,6	4,8	1,2	1,8	0,8	0,9
III kwartał III quarter	1,4	4,4	1,1	1,9	0,8	1,0
IV kwartał IV quarter	1,5	4,3	1,1	1,9	0,9	1,0
przeciętne w roku annual averages	1,1	3,0	0,7	1,4	0,6	0,7

**TABL. 0.7. LUDNOŚĆ W WIEKU 15 LAT I WIĘCEJ WEDŁUG WYBRANYCH CECH OSZACOWANIA WZGLĘDNYCH BŁĘDÓW STANDARDOWYCH DLA SZACUNKÓW STANU W LATACH 2006—2012 — W % (cd.)**  
**POPULATION AGED 15 YEARS AND MORE BY SELECTED ITEMS ESTIMATES OF RELATIVE STANDARD ERRORS FOR LEVEL ESTIMATES IN THE YEARS 2006—2012 — IN % (cont.)**

WYSZCZEGÓLNIENIE SPECIFICATION	Ludność w wieku 15 lat i więcej według poziomu wykształcenia By level of education					
	wyższe tertiary	policealne post- secondary	średnie zawodowe vocational secondary	średnie ogólno- kształcące general secondary	zasadnicze zawodowe basic vocational	gimnazjalne, podstawowe i niepełne podstawowe lower secondary, primary and in- complete primary
	w %, in %					
<b>Mężczyźni (dok.) Males (cont.)</b>						
2011 I kwartał <i>I quarter</i>	1,5	4,4	1,1	2,0	0,9	1,0
II kwartał <i>II quarter</i>	1,5	4,5	1,1	1,9	0,9	1,0
III kwartał <i>III quarter</i>	1,3	4,5	1,1	1,9	0,8	1,0
IV kwartał <i>IV quarter</i>	1,4	4,5	1,1	1,8	0,8	1,0
przeciętne w roku <i>annual averages</i>	1,0	2,9	0,7	1,3	0,6	0,6
2012 I kwartał <i>I quarter</i>	1,5	4,2	1,1	1,9	0,8	0,9
II kwartał <i>II quarter</i>	1,4	4,3	1,1	2,0	0,9	1,0
<b>Dane uogólnione w oparciu o NSP 2011</b> <b>Data generalized on the basis of the</b> <b>Population and Housing Census 2011</b>						
2010 <sup>3)</sup> I kwartał <i>I quarter</i>	1,5	4,6	1,1	1,8	0,9	1,0
II kwartał <i>II quarter</i>	1,5	4,8	1,1	2,0	0,8	0,9
III kwartał <i>III quarter</i>	1,4	4,4	1,1	1,8	0,8	1,0
IV kwartał <i>IV quarter</i>	1,5	4,4	1,0	1,9	0,8	1,0
przeciętne w roku <i>annual averages</i>	1,1	3,3	0,7	1,4	0,6	0,7
2011 <sup>3)</sup> I kwartał <i>I quarter</i>	1,6	4,5	1,1	1,8	0,9	0,9
II kwartał <i>II quarter</i>	1,4	4,7	1,1	1,9	0,8	1,0
III kwartał <i>III quarter</i>	1,4	4,0	1,1	1,9	0,8	1,0
IV kwartał <i>IV quarter</i>	1,4	4,4	1,1	2,0	0,8	1,0
przeciętne w roku <i>annual averages</i>	0,9	2,9	0,7	1,3	0,6	0,7
2012 <sup>3)</sup> I kwartał <i>I quarter</i>	1,4	4,6	1,1	1,9	0,9	1,0
II kwartał <i>II quarter</i>	1,4	4,3	1,1	2,0	0,9	1,0
III kwartał <i>III quarter</i>	1,4	4,7	1,1	1,9	0,8	1,0

3) Od III kw. 2012 r. do uogólniania wyników badania na populację generalną zastosowano dane o ludności Polski w wieku 15 lat i więcej, pochodzące z bilansów opracowanych na podstawie wyników NSP 2011. Ponadto nastąpiły zmiany metodologiczne, poza zakresem badania, pozostają osoby przebywające poza gospodarstwem domowym 12 miesięcy lub więcej — do II kw. 2012 r. było to powyżej 3 miesięcy. Dane za okres od I kw. 2010 r. do II kw. 2012 roku zostały przeliczone zgodnie z nową metodologią i nową podstawą uogólniania wyników. W związku z wprowadzonymi zmianami wyniki BAEL nie są w pełni porównywalne z wynikami badań z lat poprzedzających 2010 rok.

3) Since the third quarter of 2012, generalization of the survey results into the general population has been done with the use of the data on the population of Poland aged 15 years and more coming from the balances compiled on the basis of the results of the Population and Housing Census 2011. In addition, some methodological changes were introduced; from the survey range are excluded persons staying outside the household for 12 months and longer — until the second quarter of 2012 it was longer than 3 months. The data for the period between the first quarter of 2010 and the second quarter 2012 have been recalculated in accordance with the new methodology and new base of the generalization of results. Due to the introduced changes, the LFS results are not fully comparable with the results of the surveys carried out in the years prior to 2010.

TABL. 0.7. LUDNOŚĆ W WIEKU 15 LAT I WIĘCEJ WEDŁUG WYBRANYCH CECH OSZACOWANIA  
WZGLĘDNYCH BŁĘDÓW STANDARDOWYCH DLA SZACUNKÓW STANU  
W LATACH 2006—2012 — W % (cd.)  
POPULATION AGED 15 YEARS AND MORE BY SELECTED ITEMS ESTIMATES  
OF RELATIVE STANDARD ERRORS FOR LEVEL ESTIMATES  
IN THE YEARS 2006—2012 — IN % (cont.)

WYSZCZEGÓLNIENIE SPECIFICATION	Ludność w wieku 15 lat i więcej według poziomu wykształcenia By level of education					
	wyższe tertiary	policealne post- secondary	średnie zawodowe vocational secondary	średnie ogólno- kształcące general secondary	zasadnicze zawodowe basic vocational	gimnazjalne, podstawowe i niepełne podstawowe lower secondary, primary and in- complete primary
	w %, in %					
<b>Kobiety Females</b>						
2006 I kwartał <i>I quarter</i>	1,9	3,7	1,4	2,0	1,4	0,9
II kwartał <i>II quarter</i>	2,1	3,8	1,4	1,9	1,5	0,9
III kwartał <i>III quarter</i>	2,1	3,3	1,5	2,0	1,6	1,0
IV kwartał <i>IV quarter</i>	1,9	3,6	1,3	1,8	1,3	0,9
przeciętne w roku <i>annual averages</i>	1,2	2,3	1,0	1,2	1,0	0,6
2007 I kwartał <i>I quarter</i>	1,7	3,5	1,5	1,9	1,4	0,9
II kwartał <i>II quarter</i>	0,9	4,0	1,5	1,7	1,4	0,8
III kwartał <i>III quarter</i>	1,7	3,4	1,5	1,9	1,5	1,0
IV kwartał <i>IV quarter</i>	1,9	3,9	1,5	1,9	1,6	1,0
przeciętne w roku <i>annual averages</i>	1,3	2,3	1,1	1,3	1,0	0,6
2008 I kwartał <i>I quarter</i>	1,7	3,8	1,5	1,9	1,4	1,0
II kwartał <i>II quarter</i>	1,7	3,5	1,6	1,7	1,4	1,1
III kwartał <i>III quarter</i>	1,7	3,5	1,4	1,8	1,5	1,0
IV kwartał <i>IV quarter</i>	1,6	3,7	1,6	1,8	1,5	1,0
przeciętne w roku <i>annual averages</i>	1,1	2,6	1,0	1,3	1,0	0,7
2009 I kwartał <i>I quarter</i>	1,7	3,8	1,5	1,9	1,5	1,1
II kwartał <i>II quarter</i>	1,6	3,7	1,6	1,7	1,4	1,0
III kwartał <i>III quarter</i>	1,5	3,6	1,5	1,9	1,6	1,1
IV kwartał <i>IV quarter</i>	1,5	3,5	1,4	1,9	1,6	1,0
przeciętne w roku <i>annual averages</i>	1,2	2,4	1,0	1,3	1,1	0,7
2010 I kwartał <i>I quarter</i>	1,2	2,6	1,1	1,3	1,2	0,7
II kwartał <i>II quarter</i>	1,3	2,6	1,1	1,3	1,1	0,7
III kwartał <i>III quarter</i>	1,1	2,7	1,1	1,4	1,2	0,8
IV kwartał <i>IV quarter</i>	1,1	2,6	1,1	1,4	1,1	0,7
przeciętne w roku <i>annual averages</i>	0,8	1,7	0,8	0,9	0,7	0,5

**TABL. 0.7. LUDNOŚĆ W WIEKU 15 LAT I WIĘCEJ WEDŁUG WYBRANYCH CECH OSZACOWANIA WZGLĘDNYCH BŁĘDÓW STANDARDOWYCH DLA SZACUNKÓW STANU W LATACH 2006—2012 — W % (dok.)**  
**POPULATION AGED 15 YEARS AND MORE BY SELECTED ITEMS ESTIMATES OF RELATIVE STANDARD ERRORS FOR LEVEL ESTIMATES IN THE YEARS 2006—2012 — IN % (cont.)**

WYSZCZEGÓLNIENIE SPECIFICATION	Ludność w wieku 15 lat i więcej według poziomu wykształcenia By level of education					
	wyższe tertiary	policealne post- secondary	średnie zawodowe vocational secondary	średnie ogólno- kształcące general secondary	zasadnicze zawodowe basic vocational	gimnazjalne, podstawowe i niepełne podstawowe lower secondary, primary and in- complete primary
	w %, in %					
<b>Kobiety (dok.) Females (cont.)</b>						
2011 I kwartał <i>I quarter</i>	1,2	2,6	1,1	1,4	1,1	0,8
II kwartał <i>II quarter</i>	1,1	2,8	1,2	1,3	1,1	0,8
III kwartał <i>III quarter</i>	1,0	2,5	1,1	1,3	1,1	0,8
IV kwartał <i>IV quarter</i>	1,0	2,5	1,1	1,4	1,0	0,8
przeciętne w roku <i>annual averages</i>	0,7	1,7	0,7	0,9	0,7	0,5
2012 I kwartał <i>I quarter</i>	1,0	2,7	1,1	1,3	1,1	0,8
II kwartał <i>II quarter</i>	1,1	2,7	1,0	1,4	1,1	0,8
<b>Dane uogólnione w oparciu o NSP 2011</b> <i>Data generalized on the basis of the</i> <i>Population and Housing Census 2011</i>						
2010 <sup>3)</sup> I kwartał <i>I quarter</i>	1,2	2,6	1,1	1,4	1,1	0,7
II kwartał <i>II quarter</i>	1,2	2,7	1,0	1,3	1,1	0,7
III kwartał <i>III quarter</i>	1,1	2,8	1,1	1,4	1,1	0,8
IV kwartał <i>IV quarter</i>	1,0	2,6	1,1	1,4	1,1	0,7
przeciętne w roku <i>annual averages</i>	0,8	1,8	0,7	0,9	0,8	0,5
2011 <sup>3)</sup> I kwartał <i>I quarter</i>	1,1	2,7	1,1	1,3	1,2	0,8
II kwartał <i>II quarter</i>	1,0	2,7	1,1	1,3	1,1	0,8
III kwartał <i>III quarter</i>	1,1	2,7	1,1	1,3	1,1	0,8
IV kwartał <i>IV quarter</i>	1,1	2,5	1,1	1,3	1,1	0,7
przeciętne w roku <i>annual averages</i>	0,7	1,7	0,8	0,9	0,8	0,6
2012 <sup>3)</sup> I kwartał <i>I quarter</i>	1,1	2,5	1,1	1,4	1,1	0,8
II kwartał <i>II quarter</i>	1,1	2,7	1,0	1,4	1,1	0,8
III kwartał <i>III quarter</i>	1,0	2,7	1,1	1,4	1,1	0,8

3) Od III kw. 2012 r. do uogólniania wyników badania na populację generalną zastosowano dane o ludności Polski w wieku 15 lat i więcej, pochodzące z bilansów opracowanych na podstawie wyników NSP 2011. Ponadto nastąpiły zmiany metodologiczne, poza zakresem badania, pozostają osoby przebywające poza gospodarstwem domowym 12 miesięcy lub więcej — do II kw. 2012 r. było to powyżej 3 miesięcy. Dane za okres od I kw. 2010 r. do II kw. 2012 roku zostały przeliczone zgodnie z nową metodologią i nową podstawą uogólniania wyników. W związku z wprowadzonymi zmianami wyniki BAEL nie są w pełni porównywalne z wynikami badań z lat poprzedzających 2010 rok.

3) Since the third quarter of 2012, generalization of the survey results into the general population has been done with the use of the data on the population of Poland aged 15 years and more coming from the balances compiled on the basis of the results of the Population and Housing Census 2011. In addition, some methodological changes were introduced; from the survey range are excluded persons staying outside the household for 12 months and longer — until the second quarter of 2012 it was longer than 3 months. The data for the period between the first quarter of 2010 and the second quarter 2012 have been recalculated in accordance with the new methodology and new base of the generalization of results. Due to the introduced changes, the LFS results are not fully comparable with the results of the surveys carried out in the years prior to 2010.

TABL. 0.8. LUDNOŚĆ AKTYWNA ZAWODOWO WEDŁUG WYBRANYCH CECH OSZACOWANIA  
WZGLĘDNYCH BŁĘDÓW STANDARDOWYCH DLA SZACUNKÓW STANU  
W LATACH 2006—2012 — W %  
ECONOMICALLY ACTIVE POPULATION BY SELECTED ITEMS ESTIMATES  
OF RELATIVE STANDARD ERRORS FOR LEVEL ESTIMATES  
IN THE YEARS 2006—2012 — IN %

WYSZCZEGÓLNIENIE SPECIFICATION	Ludność w wieku 15 lat i więcej według poziomu wykształcenia By level of education					
	wyższe tertiary	policealne post- secondary	średnie zawodowe vocational secondary	średnie ogólno- kształcące general secondary	zasadnicze zawodowe basic vocational	gimnazjalne, podstawowe i niepełne podstawowe lower secondary, primary and in- complete primary
	w %    in %					
<b>OGÓŁEM TOTAL</b>						
2006 I kwartał <i>I quarter</i>	1,9	3,6	1,3	2,8	1,1	2,3
II kwartał <i>II quarter</i>	1,9	3,7	1,3	2,8	1,3	2,5
III kwartał <i>III quarter</i>	2,1	3,4	1,4	2,4	1,3	2,5
IV kwartał <i>IV quarter</i>	1,9	3,7	1,3	2,6	1,3	2,6
przeciętne w roku <i>annual averages</i>	1,4	2,4	0,9	1,8	0,8	1,7
2007 I kwartał <i>I quarter</i>	1,8	3,7	1,3	2,4	1,3	2,6
II kwartał <i>II quarter</i>	1,6	4,1	1,4	2,4	1,2	2,4
III kwartał <i>III quarter</i>	1,9	3,6	1,3	2,4	1,2	2,4
IV kwartał <i>IV quarter</i>	1,7	4,0	1,5	2,6	1,3	2,5
przeciętne w roku <i>annual averages</i>	1,3	2,5	1,0	1,6	1,0	1,6
2008 I kwartał <i>I quarter</i>	1,7	3,9	1,4	2,7	1,3	2,8
II kwartał <i>II quarter</i>	1,7	3,6	1,5	2,4	1,3	2,7
III kwartał <i>III quarter</i>	1,8	4,0	1,4	2,7	1,3	2,8
IV kwartał <i>IV quarter</i>	1,6	4,1	1,3	2,5	1,2	2,6
przeciętne w roku <i>annual averages</i>	1,1	2,7	1,0	1,6	0,9	1,8
2009 I kwartał <i>I quarter</i>	1,8	4,0	1,3	2,2	1,3	2,7
II kwartał <i>II quarter</i>	1,6	4,0	1,5	2,5	1,3	2,8
III kwartał <i>III quarter</i>	1,5	4,0	1,5	2,5	1,3	2,8
IV kwartał <i>IV quarter</i>	1,6	3,7	1,4	2,5	1,3	3,1
przeciętne w roku <i>annual averages</i>	1,2	2,5	0,9	1,6	0,9	1,8
2010 I kwartał <i>I quarter</i>	1,2	3,0	0,9	1,8	0,9	2,2
II kwartał <i>II quarter</i>	1,3	2,8	1,0	1,8	1,0	2,1
III kwartał <i>III quarter</i>	1,1	2,8	1,1	1,8	1,0	2,0
IV kwartał <i>IV quarter</i>	1,2	2,7	1,1	1,7	1,0	2,1
przeciętne w roku <i>annual averages</i>	0,8	2,0	0,7	1,3	0,6	1,4

**TABL. 0.8. LUDNOŚĆ AKTYWNA ZAWODOWO WEDŁUG WYBRANYCH CECH OSZACOWANIA  
WZGLĘDNYCH BŁĘDÓW STANDARDOWYCH DLA SZACUNKÓW STANU  
W LATACH 2006—2012 — W % (cd.)**  
**ECONOMICALLY ACTIVE POPULATION BY SELECTED ITEMS ESTIMATES  
OF RELATIVE STANDARD ERRORS FOR LEVEL ESTIMATES  
IN THE YEARS 2006—2012 — IN % (cont.)**

WYSZCZEGÓLNIENIE SPECIFICATION	Ludność w wieku 15 lat i więcej według poziomu wykształcenia By level of education					
	wyższe tertiary	policealne post- secondary	średnie zawodowe vocational secondary	średnie ogólno- kształcące general secondary	zasadnicze zawodowe basic vocational	gimnazjalne, podstawowe i niepełne podstawowe lower secondary, primary and in- complete primary
	w % in %					
<b>OGÓŁEM TOTAL</b>						
2011 I kwartał I quarter	1,2	2,8	1,0	1,8	1,0	2,2
II kwartał II quarter	1,1	3,0	1,0	1,8	1,0	2,0
III kwartał III quarter	1,1	2,7	1,0	1,7	0,9	2,1
IV kwartał IV quarter	1,1	2,8	1,0	1,7	0,9	2,0
przeciętne w roku annual averages	0,8	1,9	0,7	1,2	0,6	1,4
2012 I kwartał I quarter	1,1	2,9	1,0	1,7	1,0	2,1
II kwartał II quarter	1,1	2,8	1,0	1,8	1,0	2,0
<b>Dane uogólnione w oparciu o NSP 2011</b> <b>Data generalized on the basis of the</b> <b>Population and Housing Census 2011</b>						
2010 <sup>3)</sup> I kwartał I quarter	1,2	2,8	1,0	1,8	1,0	2,2
II kwartał II quarter	1,2	3,1	1,0	1,8	1,0	2,0
III kwartał III quarter	1,1	2,9	1,1	1,7	0,9	2,0
IV kwartał IV quarter	1,1	2,8	1,0	1,8	0,9	2,1
przeciętne w roku annual averages	0,8	2,0	0,7	1,1	0,7	1,4
2011 <sup>3)</sup> I kwartał I quarter	1,2	2,9	1,0	1,8	1,0	2,1
II kwartał II quarter	1,0	3,0	0,9	1,8	0,9	1,9
III kwartał III quarter	1,1	2,8	1,1	1,8	0,9	2,0
IV kwartał IV quarter	1,1	2,7	1,0	1,7	0,9	2,0
przeciętne w roku annual averages	0,7	1,8	0,7	1,2	0,7	1,5
2012 <sup>3)</sup> I kwartał I quarter	1,1	2,9	1,0	1,8	1,0	2,0
II kwartał II quarter	1,1	2,8	1,0	1,8	1,0	2,0
III kwartał III quarter	1,1	3,0	1,0	1,7	1,0	2,0

3) Od III kw. 2012 r. do uogólniania wyników badania na populację generalną zastosowano dane o ludności Polski w wieku 15 lat i więcej, pochodzące z bilansów opracowanych na podstawie wyników NSP 2011. Ponadto nastąpiły zmiany metodologiczne, poza zakresem badania, pozostają osoby przebywające poza gospodarstwem domowym 12 miesięcy lub więcej — do II kw. 2012 r. było to powyżej 3 miesięcy. Dane za okres od I kw. 2010 r. do II kw. 2012 roku zostały przeliczone zgodnie z nową metodologią i nową podstawą uogólniania wyników. W związku z wprowadzonymi zmianami wyniki BAEL nie są w pełni porównywalne z wynikami badań z lat poprzedzających 2010 rok.

3) Since the third quarter of 2012, generalization of the survey results into the general population has been done with the use of the data on the population of Poland aged 15 years and more coming from the balances compiled on the basis of the results of the Population and Housing Census 2011. In addition, some methodological changes were introduced; from the survey range are excluded persons staying outside the household for 12 months and longer — until the second quarter of 2012 it was longer than 3 months. The data for the period between the first quarter of 2010 and the second quarter 2012 have been recalculated in accordance with the new methodology and new base of the generalization of results. Due to the introduced changes, the LFS results are not fully comparable with the results of the surveys carried out in the years prior to 2010.

TABL. 0.8. LUDNOŚĆ AKTYWNA ZAWODOWO WEDŁUG WYBRANYCH CECH OSZACOWANIA  
WZGLĘDNYCH BŁĘDÓW STANDARDOWYCH DLA SZACUNKÓW STANU  
W LATACH 2006—2012 — W % (cd.)  
ECONOMICALLY ACTIVE POPULATION BY SELECTED ITEMS ESTIMATES  
OF RELATIVE STANDARD ERRORS FOR LEVEL ESTIMATES  
IN THE YEARS 2006—2012 — IN % (cont.)

WYSZCZEGÓLNIENIE SPECIFICATION	Ludność w wieku 15 lat i więcej według poziomu wykształcenia By level of education					
	wyższe tertiary	policealne post- -secondary	średnie zawodowe vocational secondary	średnie ogólno- kształcące general secondary	zasadnicze zawodowe basic vocational	gimnazjalne, podstawowe i niepełne podstawowe lower secondary, primary and in- complete primary
	w % in %					
<b>Mężczyźni Males</b>						
2006 I kwartał I quarter	2,3	6,4	1,5	3,9	1,1	2,7
II kwartał II quarter	2,4	7,3	1,7	4,2	1,3	2,8
III kwartał III quarter	2,7	6,7	1,7	4,0	1,4	2,7
IV kwartał IV quarter	2,5	6,6	1,7	4,2	1,3	3,0
przeciętne w roku annual averages	1,9	4,2	1,1	2,7	0,8	2,0
2007 I kwartał I quarter	2,6	7,3	1,8	3,7	1,4	3,0
II kwartał II quarter	2,3	7,3	1,9	4,1	1,3	2,9
III kwartał III quarter	2,8	6,7	1,7	4,1	1,3	2,7
IV kwartał IV quarter	2,5	6,4	1,9	4,3	1,3	2,9
przeciętne w roku annual averages	1,8	4,7	1,2	2,7	0,9	2,0
2008 I kwartał I quarter	2,5	6,6	1,8	4,4	1,4	3,1
II kwartał II quarter	2,5	6,4	1,9	3,7	1,3	3,1
III kwartał III quarter	2,4	7,2	1,7	3,8	1,3	3,1
IV kwartał IV quarter	2,3	7,8	1,8	3,8	1,2	3,0
przeciętne w roku annual averages	1,8	5,0	1,2	2,7	0,9	1,9
2009 I kwartał I quarter	2,5	6,7	1,7	3,6	1,4	3,2
II kwartał II quarter	2,3	6,6	1,8	4,0	1,4	3,1
III kwartał III quarter	2,0	7,2	1,8	3,9	1,3	3,2
IV kwartał IV quarter	2,3	6,6	1,8	3,6	1,4	3,4
przeciętne w roku annual averages	1,6	4,5	1,2	2,5	0,9	1,9
2010 I kwartał I quarter	1,6	5,7	1,3	2,9	1,0	2,5
II kwartał II quarter	1,8	5,0	1,4	2,6	1,0	2,4
III kwartał III quarter	1,5	4,9	1,4	2,6	1,0	2,2
IV kwartał IV quarter	1,6	4,9	1,3	2,6	1,0	2,4
przeciętne w roku annual averages	1,2	3,4	0,8	2,0	0,7	1,7



**TABL. 0.8. LUDNOŚĆ AKTYWNA ZAWODOWO WEDŁUG WYBRANYCH CECH OSZACOWANIA WZGLĘDNYCH BŁĘDÓW STANDARDOWYCH DLA SZACUNKÓW STANU W LATACH 2006—2012 — W % (cd.)**  
**ECONOMICALLY ACTIVE POPULATION BY SELECTED ITEMS ESTIMATES OF RELATIVE STANDARD ERRORS FOR LEVEL ESTIMATES IN THE YEARS 2006—2012 — IN % (cont.)**

WYSZCZEGÓLNIENIE SPECIFICATION	Ludność w wieku 15 lat i więcej według poziomu wykształcenia By level of education					
	wyższe tertiary	policealne post- secondary	średnie zawodowe vocational secondary	średnie ogólno- kształcące general secondary	zasadnicze zawodowe basic vocational	gimnazjalne, podstawowe i niepełne podstawowe lower secondary, primary and in- complete primary
	w %    in %					
<b>Mężczyźni (dok.)    Males (cont.)</b>						
2011 I kwartał <i>I quarter</i>	1,6	4,9	1,3	2,7	1,1	2,5
II kwartał <i>II quarter</i>	1,6	5,0	1,2	2,7	1,1	2,3
III kwartał <i>III quarter</i>	1,5	5,0	1,3	2,7	1,0	2,4
IV kwartał <i>IV quarter</i>	1,5	4,9	1,3	2,6	1,0	2,3
przeciętne w roku <i>annual averages</i>	1,1	3,3	0,8	1,8	0,7	1,6
2012 I kwartał <i>I quarter</i>	1,6	4,8	1,3	2,5	1,0	2,5
II kwartał <i>II quarter</i>	1,5	4,7	1,2	2,6	1,0	2,4
<b>Dane uogólnione w oparciu o NSP 2011</b> <i>Data generalized on the basis of the</i> <i>Population and Housing Census 2011</i>						
2010 <sup>3)</sup> I kwartał <i>I quarter</i>	1,7	5,2	1,2	2,7	1,0	2,5
II kwartał <i>II quarter</i>	1,7	5,2	1,3	2,8	1,0	2,3
III kwartał <i>III quarter</i>	1,5	5,1	1,3	2,5	1,0	2,3
IV kwartał <i>IV quarter</i>	1,6	4,9	1,2	2,8	0,9	2,4
przeciętne w roku <i>annual averages</i>	1,2	3,7	0,8	1,8	0,7	1,7
2011 <sup>3)</sup> I kwartał <i>I quarter</i>	1,7	5,1	1,3	2,7	1,1	2,4
II kwartał <i>II quarter</i>	1,5	5,3	1,2	2,6	1,0	2,2
III kwartał <i>III quarter</i>	1,5	4,6	1,3	2,8	1,0	2,3
IV kwartał <i>IV quarter</i>	1,5	4,9	1,3	2,6	0,9	2,4
przeciętne w roku <i>annual averages</i>	1,0	3,2	0,8	1,8	0,7	1,7
2012 <sup>3)</sup> I kwartał <i>I quarter</i>	1,5	5,0	1,3	2,6	1,1	2,5
II kwartał <i>II quarter</i>	1,5	4,7	1,2	2,6	1,0	2,4
III kwartał <i>III quarter</i>	1,5	5,1	1,3	2,6	1,0	2,4

3) Od III kw. 2012 r. do uogólniania wyników badania na populację generalną zastosowano dane o ludności Polski w wieku 15 lat i więcej, pochodzące z bilansów opracowanych na podstawie wyników NSP 2011. Ponadto nastąpiły zmiany metodologiczne, poza zakresem badania, pozostają osoby przebywające poza gospodarstwem domowym 12 miesięcy lub więcej — do II kw. 2012 r. było to powyżej 3 miesięcy. Dane za okres od I kw. 2010 r. do II kw. 2012 roku zostały przeliczone zgodnie z nową metodologią i nową podstawą uogólniania wyników. W związku z wprowadzonymi zmianami wyniki BAEL nie są w pełni porównywalne z wynikami badań z lat poprzedzających 2010 rok.

3) Since the third quarter of 2012, generalization of the survey results into the general population has been done with the use of the data on the population of Poland aged 15 years and more coming from the balances compiled on the basis of the results of the Population and Housing Census 2011. In addition, some methodological changes were introduced; from the survey range are excluded persons staying outside the household for 12 months and longer — until the second quarter of 2012 it was longer than 3 months. The data for the period between the first quarter of 2010 and the second quarter 2012 have been recalculated in accordance with the new methodology and new base of the generalization of results. Due to the introduced changes, the LFS results are not fully comparable with the results of the surveys carried out in the years prior to 2010.

TABL. 0.8. LUDNOŚĆ AKTYWNA ZAWODOWO WEDŁUG WYBRANYCH CECH OSZACOWANIA  
WZGLĘDNYCH BŁĘDÓW STANDARDOWYCH DLA SZACUNKÓW STANU  
W LATACH 2006—2012 — W % (cd.)  
ECONOMICALLY ACTIVE POPULATION BY SELECTED ITEMS ESTIMATES  
OF RELATIVE STANDARD ERRORS FOR LEVEL ESTIMATES  
IN THE YEARS 2006—2012 — IN % (cont.)

WYSZCZEGÓLNIENIE SPECIFICATION	Ludność w wieku 15 lat i więcej według poziomu wykształcenia By level of education					
	wyższe tertiary	policealne post- secondary	średnie zawodowe vocational secondary	średnie ogólno- kształcące general secondary	zasadnicze zawodowe basic vocational	gimnazjalne, podstawowe i niepełne podstawowe lower secondary, primary and in- complete primary
	w %    in %					
<b>Kobiety Females</b>						
2006 I kwartał <i>I quarter</i>	2,1	4,1	1,7	3,3	1,9	3,2
II kwartał <i>II quarter</i>	2,2	4,5	1,8	3,2	2,0	3,3
III kwartał <i>III quarter</i>	2,1	3,9	1,8	3,0	2,0	3,5
IV kwartał <i>IV quarter</i>	2,0	4,4	1,7	2,9	2,0	3,5
przeciętne w roku <i>annual averages</i>	1,3	2,6	1,2	2,0	1,3	2,1
2007 I kwartał <i>I quarter</i>	1,7	4,0	1,7	3,1	1,8	3,2
II kwartał <i>II quarter</i>	1,7	4,8	1,8	2,9	2,0	3,1
III kwartał <i>III quarter</i>	1,8	4,2	1,8	3,0	2,0	3,0
IV kwartał <i>IV quarter</i>	1,9	4,6	1,9	2,8	2,1	3,2
przeciętne w roku <i>annual averages</i>	1,4	3,0	1,3	1,9	1,4	2,3
2008 I kwartał <i>I quarter</i>	1,8	4,2	1,9	3,1	2,0	4,1
II kwartał <i>II quarter</i>	1,7	4,0	2,1	3,0	2,0	4,0
III kwartał <i>III quarter</i>	1,9	4,5	2,1	3,2	2,1	4,0
IV kwartał <i>IV quarter</i>	1,7	4,5	2,0	3,0	2,0	3,8
przeciętne w roku <i>annual averages</i>	1,0	3,1	1,3	2,0	1,5	2,6
2009 I kwartał <i>I quarter</i>	1,8	4,2	1,9	2,7	1,9	4,0
II kwartał <i>II quarter</i>	1,6	4,3	2,0	3,2	1,8	3,8
III kwartał <i>III quarter</i>	1,7	4,5	2,0	3,2	2,2	4,0
IV kwartał <i>IV quarter</i>	1,7	4,3	1,9	3,0	1,9	4,2
przeciętne w roku <i>annual averages</i>	1,2	2,8	1,2	2,0	1,4	2,6
2010 I kwartał <i>I quarter</i>	1,2	3,1	1,3	2,2	1,5	2,8
II kwartał <i>II quarter</i>	1,3	3,1	1,3	2,0	1,5	2,8
III kwartał <i>III quarter</i>	1,2	3,4	1,5	2,2	1,5	2,8
IV kwartał <i>IV quarter</i>	1,2	3,1	1,4	2,1	1,6	2,6
przeciętne w roku <i>annual averages</i>	0,8	2,3	1,0	1,5	1,0	1,9

**TABL. 0.8. LUDNOŚĆ AKTYWNA ZAWODOWO WEDŁUG WYBRANYCH CECH OSZACOWANIA  
WZGLĘDNYCH BŁĘDÓW STANDARDOWYCH DLA SZACUNKÓW STANU  
W LATACH 2006—2012 — W % (dok.)**  
**ECONOMICALLY ACTIVE POPULATION BY SELECTED ITEMS ESTIMATES  
OF RELATIVE STANDARD ERRORS FOR LEVEL ESTIMATES  
IN THE YEARS 2006—2012 — IN % (cont.)**

WYSZCZEGÓLNIENIE SPECIFICATION	Ludność w wieku 15 lat i więcej według poziomu wykształcenia By level of education					
	wyższe tertiary	policealne post- -secondary	średnie zawodowe vocational secondary	średnie ogólno- kształcące general secondary	zasadnicze zawodowe basic vocational	gimnazjalne, podstawowe i niepełne podstawowe lower secondary, primary and in- complete primary
	w %			in %		
<b>Kobiety (dok.) Females (cont.)</b>						
2011 I kwartał <i>I quarter</i>	1,2	3,1	1,4	2,1	1,6	2,9
II kwartał <i>II quarter</i>	1,1	3,5	1,5	2,2	1,5	2,9
III kwartał <i>III quarter</i>	1,1	3,1	1,4	2,1	1,6	2,8
IV kwartał <i>IV quarter</i>	1,1	3,1	1,5	2,2	1,5	2,9
przeciętne w roku <i>annual averages</i>	0,8	2,1	1,0	1,5	1,0	1,8
2012 I kwartał <i>I quarter</i>	1,1	3,3	1,5	2,3	1,5	3,0
II kwartał <i>II quarter</i>	1,1	3,4	1,4	2,3	1,6	2,7
<b>Dane uogólnione w oparciu o NSP 2011 Data generalized on the basis of the Population and Housing Census 2011</b>						
2010 <sup>3)</sup> I kwartał <i>I quarter</i>	1,3	3,3	1,4	2,2	1,6	2,9
II kwartał <i>II quarter</i>	1,2	3,4	1,3	2,1	1,5	2,7
III kwartał <i>III quarter</i>	1,1	3,4	1,4	2,2	1,5	2,8
IV kwartał <i>IV quarter</i>	1,1	3,3	1,4	2,3	1,5	2,7
przeciętne w roku <i>annual averages</i>	0,9	2,3	0,9	1,4	1,1	1,8
2011 <sup>3)</sup> I kwartał <i>I quarter</i>	1,2	3,2	1,3	2,2	1,6	2,8
II kwartał <i>II quarter</i>	1,1	3,5	1,3	2,3	1,6	2,6
III kwartał <i>III quarter</i>	1,2	3,4	1,5	2,2	1,6	2,6
IV kwartał <i>IV quarter</i>	1,1	3,2	1,4	2,2	1,5	2,7
przeciętne w roku <i>annual averages</i>	0,8	2,1	1,0	1,5	1,1	1,9
2012 <sup>3)</sup> I kwartał <i>I quarter</i>	1,1	3,2	1,4	2,3	1,5	2,8
II kwartał <i>II quarter</i>	1,1	3,4	1,2	2,6	1,0	2,4
III kwartał <i>III quarter</i>	1,1	3,4	1,4	2,1	1,6	2,8

3) Od III kw. 2012 r. do uogólniania wyników badania na populację generalną zastosowano dane o ludności Polski w wieku 15 lat i więcej, pochodzące z bilansów opracowanych na podstawie wyników NSP 2011. Ponadto nastąpiły zmiany metodologiczne, poza zakresem badania, pozostają osoby przebywające poza gospodarstwem domowym 12 miesięcy lub więcej — do II kw. 2012 r. było to powyżej 3 miesięcy. Dane za okres od I kw. 2010 r. do II kw. 2012 roku zostały przeliczone zgodnie z nową metodologią i nową podstawą uogólniania wyników. W związku z wprowadzonymi zmianami wyniki BAEL nie są w pełni porównywalne z wynikami badań z lat poprzedzających 2010 rok.

3) Since the third quarter of 2012, generalization of the survey results into the general population has been done with the use of the data on the population of Poland aged 15 years and more coming from the balances compiled on the basis of the results of the Population and Housing Census 2011. In addition, some methodological changes were introduced; from the survey range are excluded persons staying outside the household for 12 months and longer — until the second quarter of 2012 it was longer than 3 months. The data for the period between the first quarter of 2010 and the second quarter 2012 have been recalculated in accordance with the new methodology and new base of the generalization of results. Due to the introduced changes, the LFS results are not fully comparable with the results of the surveys carried out in the years prior to 2010.

TABL. 0.9. PRACUJĄCY WEDŁUG SEKTORÓW EKONOMICZNYCH<sup>1)</sup>  
 OSZACOWANIA WZGLĘDNYCH BŁĘDÓW STANDARDOWYCH DLA SZACUNKÓW STANU  
 W LATACH 2006—2012 — W %  
 EMPLOYED PERSONS BY ECONOMIC SECTORS<sup>1)</sup>  
 ESTIMATES OF RELATIVE STANDARD ERRORS FOR LEVEL ESTIMATES  
 IN THE YEARS 2006—2012 — IN %

WYSZCZEGÓLNIENIE SPECIFICATION	Według sektorów ekonomicznych By economic sectors		
	rolniczy agriculture	przemysłowy industry	usługowy services
	w % in %		
<b>OGÓŁEM TOTAL</b>			
2006 I kwartał <i>I quarter</i>	2,6	1,3	0,9
II kwartał <i>II quarter</i>	2,7	1,3	0,9
III kwartał <i>III quarter</i>	2,7	1,4	0,9
IV kwartał <i>IV quarter</i>	2,5	1,4	0,8
przeciętne w roku <i>annual averages</i>	1,9	1,0	0,6
2007 I kwartał <i>I quarter</i>	2,7	1,5	0,9
II kwartał <i>II quarter</i>	2,6	1,3	0,9
III kwartał <i>III quarter</i>	2,9	1,5	0,9
IV kwartał <i>IV quarter</i>	2,8	1,3	0,8
przeciętne w roku <i>annual averages</i>	2,0	0,8	0,6
2008 I kwartał <i>I quarter</i>	2,8	1,3	0,8
II kwartał <i>II quarter</i>	2,8	1,4	0,9
III kwartał <i>III quarter</i>	2,9	1,3*	0,9
IV kwartał <i>IV quarter</i>	3,1	1,4	0,9
przeciętne w roku <i>annual averages</i>	1,8	1,0	0,6
2009 I kwartał <i>I quarter</i>	3,0	1,3	0,9
II kwartał <i>II quarter</i>	2,8	1,3	0,8
III kwartał <i>III quarter</i>	3,1	1,2	0,8
IV kwartał <i>IV quarter</i>	3,2	1,4	0,9
przeciętne w roku <i>annual averages</i>	2,0	0,9	0,6
2010 I kwartał <i>I quarter</i>	2,4	1,0	0,7
II kwartał <i>II quarter</i>	2,2	1,1	0,6
III kwartał <i>III quarter</i>	2,2	1,0	0,6
IV kwartał <i>IV quarter</i>	2,1	0,9	0,5
przeciętne w roku <i>annual averages</i>	1,6	0,7	0,4

1) Patrz „Uwagi do tablic”, str. 18.

\* Dane uległy zmianie w stosunku do poprzednio publikowanych.

1) See "Comments to tables", page 28.

\* Data have been changed as compared to the previously published.

**TABL. 0.9. PRACUJĄCY WEDŁUG SEKTORÓW EKONOMICZNYCH<sup>1)</sup>**  
**OSZACOWANIA WZGLĘDNYCH BŁĘDÓW STANDARDOWYCH DLA SZACUNKÓW STANU**  
**W LATACH 2006—2012 — W % (cd.)**  
**EMPLOYED PERSONS BY ECONOMIC SECTORS<sup>1)</sup>**  
**ESTIMATES OF RELATIVE STANDARD ERRORS FOR LEVEL ESTIMATES**  
**IN THE YEARS 2006—2012 — IN % (cont.)**

WYSZCZEGÓLNIENIE SPECIFICATION	Według sektorów ekonomicznych By economic sectors		
	rolniczy agriculture	przemysłowy industry	usługowy services
	w % in %		
<b>O G Ó Ł E M (dok.) TOTAL (cont.)</b>			
2011 I kwartał I quarter	2,1	1,0	0,6
II kwartał II quarter	2,1	0,9	0,6
III kwartał III quarter	2,1	0,9	0,6
IV kwartał IV quarter	2,2	0,9	0,5
przeciętne w roku annual averages	1,5	0,7	0,4
2012 I kwartał I quarter	2,2	1,0	0,5
II kwartał II quarter	2,2	1,0	0,6
<b>Dane uogólnione w oparciu o NSP 2011</b> <b>Data generalized on the basis of the</b> <b>Population and Housing Census 2011</b>			
2010 <sup>2)</sup> I kwartał I quarter	2,3	1,0	0,6
II kwartał II quarter	2,2	1,0	0,6
III kwartał III quarter	2,0	1,0	0,6
IV kwartał IV quarter	2,3	1,0	0,6
przeciętne w roku annual averages	1,6	0,7	0,4
2011 <sup>2)</sup> I kwartał I quarter	2,1	1,0	0,6
II kwartał II quarter	2,2	1,0	0,6
III kwartał III quarter	2,2	1,0	0,6
IV kwartał IV quarter	2,2	1,0	0,6
przeciętne w roku annual averages	1,5	0,7	0,4
2012 <sup>2)</sup> I kwartał I quarter	2,2	1,1	0,6
II kwartał II quarter	2,2	1,0	0,6
III kwartał III quarter	2,1	1,0	0,6

1) Patrz „Uwagi do tablic”, str. 18. 2) Od III kw. 2012 r. do uogólniania wyników badania na populację generalną zastosowano dane o ludności Polski w wieku 15 lat i więcej, pochodzące z bilansów opracowanych na podstawie wyników NSP 2011. Ponadto nastąpiły zmiany metodologiczne, poza zakresem badania, pozostają osoby przebywające poza gospodarstwem domowym 12 miesięcy lub więcej — do II kw. 2012 r. było to powyżej 3 miesięcy. Dane za okres od I kw. 2010 r. do II kw. 2012 roku zostały przeliczone zgodnie z nową metodologią i nową podstawą uogólniania wyników. W związku z wprowadzonymi zmianami wyniki BAEL nie są w pełni porównywalne z wynikami badań z lat poprzedzających 2010 rok.

1) See "Comments to tables", page 28. 2) Since the third quarter of 2012, generalization of the survey results into the general population has been done with the use of the data on the population of Poland aged 15 years and more coming from the balances compiled on the basis of the results of the Population and Housing Census 2011. In addition, some methodological changes were introduced; from the survey range are excluded persons staying outside the household for 12 months and longer — until the second quarter of 2012 it was longer than 3 months. The data for the period between the first quarter of 2010 and the second quarter 2012 have been recalculated in accordance with the new methodology and new base of the generalization of results. Due to the introduced changes, the LFS results are not fully comparable with the results of the surveys carried out in the years prior to 2010.

TABL. 0.9. PRACUJĄCY WEDŁUG SEKTORÓW EKONOMICZNYCH<sup>1)</sup>  
 OSZACOWANIA WZGLĘDNYCH BŁĘDÓW STANDARDOWYCH DLA SZACUNKÓW STANU  
 W LATACH 2006—2012 — W % (cd.)  
 EMPLOYED PERSONS BY ECONOMIC SECTORS<sup>1)</sup>  
 ESTIMATES OF RELATIVE STANDARD ERRORS FOR LEVEL ESTIMATES  
 IN THE YEARS 2006—2012 — IN % (cont.)

WYSZCZEGÓLNIENIE SPECIFICATION	Według sektorów ekonomicznych By economic sectors		
	rolniczy agriculture	przemysłowy industry	usługowy services
	w % in %		
<b>Mężczyźni Males</b>			
2006 I kwartał <i>I quarter</i>	2,8	1,2	1,2
II kwartał <i>II quarter</i>	2,7	1,4	1,5
III kwartał <i>III quarter</i>	2,9	1,5	1,5
IV kwartał <i>IV quarter</i>	2,7	1,4	1,2
przeciętne w roku <i>annual averages</i>	1,9	0,9	0,9
2007 I kwartał <i>I quarter</i>	2,8	1,5	1,3
II kwartał <i>II quarter</i>	2,9	1,3	1,2
III kwartał <i>III quarter</i>	3,1	1,4	1,3
IV kwartał <i>IV quarter</i>	3,0	1,4	1,3
przeciętne w roku <i>annual averages</i>	2,1	0,9	0,9
2008 I kwartał <i>I quarter</i>	3,0	1,3	1,2
II kwartał <i>II quarter</i>	2,9	1,3*	1,3
III kwartał <i>III quarter</i>	3,1	1,3	1,5
IV kwartał <i>IV quarter</i>	3,2	1,4	1,4
przeciętne w roku <i>annual averages</i>	2,0	0,9	0,9
2009 I kwartał <i>I quarter</i>	3,2	1,3	1,3
II kwartał <i>II quarter</i>	3,0	1,3	1,3
III kwartał <i>III quarter</i>	3,2	1,1	1,2
IV kwartał <i>IV quarter</i>	3,2	1,4	1,3
przeciętne w roku <i>annual averages</i>	2,1	0,9	1,0
2010 I kwartał <i>I quarter</i>	2,5	1,0	1,0
II kwartał <i>II quarter</i>	2,3	1,0	1,0
III kwartał <i>III quarter</i>	2,3	1,0	1,0
IV kwartał <i>IV quarter</i>	2,2	0,9	0,9
przeciętne w roku <i>annual averages</i>	1,7	0,7	0,7

1) Patrz „Uwagi do tablic”, str. 18.

\* Dane uległy zmianie w stosunku do poprzednio publikowanych.

1) See "Comments to tables", page 28.

\* Data have been changed as compared to the previously published.

**TABL. 0.9. PRACUJĄCY WEDŁUG SEKTORÓW EKONOMICZNYCH<sup>1)</sup>**  
**OSZACOWANIA WZGLĘDNYCH BŁĘDÓW STANDARDOWYCH DLA SZACUNKÓW STANU**  
**W LATACH 2006—2012 — W % (cd.)**  
**EMPLOYED PERSONS BY ECONOMIC SECTORS<sup>1)</sup>**  
**ESTIMATES OF RELATIVE STANDARD ERRORS FOR LEVEL ESTIMATES**  
**IN THE YEARS 2006—2012 — IN % (cont.)**

WYSZCZEGÓLNIENIE SPECIFICATION	Według sektorów ekonomicznych By economic sectors		
	rolniczy agriculture	przemysłowy industry	usługowy services
	w % in %		
<b>Mężczyźni (dok.) Males (cont.)</b>			
2011 I kwartał I quarter	2,3	1,0	0,9
II kwartał II quarter	2,4	1,0	0,9
III kwartał III quarter	2,1	0,9	0,9
IV kwartał IV quarter	2,4	0,9	0,9
przeciętne w roku annual averages	1,6	0,7	0,6
2012 I kwartał I quarter	2,3	1,0	0,9
II kwartał II quarter	2,2	1,0	0,9
<b>Dane uogólnione w oparciu o NSP 2011</b> <b>Data generalized on the basis of the</b> <b>Population and Housing Census 2011</b>			
2010 <sup>2)</sup> I kwartał I quarter	2,4	1,0	0,9
II kwartał II quarter	2,4	1,0	0,9
III kwartał III quarter	2,2	1,0	0,9
IV kwartał IV quarter	2,4	1,0	0,9
przeciętne w roku annual averages	1,6	0,7	0,6
2011 <sup>2)</sup> I kwartał I quarter	2,2	1,0	0,9
II kwartał II quarter	2,4	1,0	0,9
III kwartał III quarter	2,3	1,0	0,9
IV kwartał IV quarter	2,3	0,9	0,9
przeciętne w roku annual averages	1,6	0,7	0,6
2012 <sup>2)</sup> I kwartał I quarter	2,3	1,0	0,9
II kwartał II quarter	2,2	1,0	0,9
III kwartał III quarter	2,3	1,0	0,9

1) Patrz „Uwagi do tablic”, str. 18. 2) Od III kw. 2012 r. do uogólniania wyników badania na populację generalną zastosowano dane o ludności Polski w wieku 15 lat i więcej, pochodzące z bilansów opracowanych na podstawie wyników NSP 2011. Ponadto nastąpiły zmiany metodologiczne, poza zakresem badania, pozostają osoby przebywające poza gospodarstwem domowym 12 miesięcy lub więcej — do II kw. 2012 r. było to powyżej 3 miesięcy. Dane za okres od I kw. 2010 r. do II kw. 2012 roku zostały przeliczone zgodnie z nową metodologią i nową podstawą uogólniania wyników. W związku z wprowadzonymi zmianami wyniki BAEL nie są w pełni porównywalne z wynikami badań z lat poprzedzających 2010 rok.

1) See "Comments to tables", page 28. 2) Since the third quarter of 2012, generalization of the survey results into the general population has been done with the use of the data on the population of Poland aged 15 years and more coming from the balances compiled on the basis of the results of the Population and Housing Census 2011. In addition, some methodological changes were introduced; from the survey range are excluded persons staying outside the household for 12 months and longer — until the second quarter of 2012 it was longer than 3 months. The data for the period between the first quarter of 2010 and the second quarter 2012 have been recalculated in accordance with the new methodology and new base of the generalization of results. Due to the introduced changes, the LFS results are not fully comparable with the results of the surveys carried out in the years prior to 2010.

**TABL. 0.9. PRACUJĄCY WEDŁUG SEKTORÓW EKONOMICZNYCH<sup>1)</sup>**  
**OSZACOWANIA WZGLĘDNYCH BŁĘDÓW STANDARDOWYCH DLA SZACUNKÓW STANU**  
**W LATACH 2006—2012 — W % (cd.)**  
**EMPLOYED PERSONS BY ECONOMIC SECTORS<sup>1)</sup>**  
**ESTIMATES OF RELATIVE STANDARD ERRORS FOR LEVEL ESTIMATES**  
**IN THE YEARS 2006—2012 — IN % (cont.)**

WYSZCZEGÓLNIENIE SPECIFICATION	Według sektorów ekonomicznych By economic sectors		
	rolniczy agriculture	przemysłowy industry	usługowy services
	w % in %		
<b>Kobiety Females</b>			
2006 I kwartał <i>I quarter</i>	3,0	2,6	0,9
II kwartał <i>II quarter</i>	3,2	2,6	0,8
III kwartał <i>III quarter</i>	3,2	2,6	0,9
IV kwartał <i>IV quarter</i>	2,9	2,6	0,8
przeciętne w roku <i>annual averages</i>	2,2	1,8	0,6
2007 I kwartał <i>I quarter</i>	3,3	2,7	0,8
II kwartał <i>II quarter</i>	3,2	2,5	0,9
III kwartał <i>III quarter</i>	3,3	2,6	0,9
IV kwartał <i>IV quarter</i>	3,1	2,3	0,8
przeciętne w roku <i>annual averages</i>	2,4	1,6	0,6
2008 I kwartał <i>I quarter</i>	3,4	2,5	0,8
II kwartał <i>II quarter</i>	3,4	2,7	0,8*
III kwartał <i>III quarter</i>	3,3*	2,7	0,9
IV kwartał <i>IV quarter</i>	3,5	2,5	0,8
przeciętne w roku <i>annual averages</i>	2,1	1,8	0,6
2009 I kwartał <i>I quarter</i>	3,5	2,6	0,8
II kwartał <i>II quarter</i>	3,4	2,5	0,8
III kwartał <i>III quarter</i>	3,6	2,9	0,8
IV kwartał <i>IV quarter</i>	3,7	2,7	0,8
przeciętne w roku <i>annual averages</i>	2,3	1,6	0,6
2010 I kwartał <i>I quarter</i>	2,7	2,1	0,6
II kwartał <i>II quarter</i>	2,6	2,0	0,6
III kwartał <i>III quarter</i>	2,5	1,8	0,5
IV kwartał <i>IV quarter</i>	2,4	1,9	0,5
przeciętne w roku <i>annual averages</i>	1,8	1,3	0,4

1) Patrz „uwagi do tablic”, str. 18.

\* Dane uległy zmianie w stosunku do poprzednio publikowanych.

1) See "comments to tables", page 28.

\* Data have been changed as compared to the previously published.



**TABL. 0.9. PRACUJĄCY WEDŁUG SEKTORÓW EKONOMICZNYCH<sup>1)</sup>**  
**OSZACOWANIA WZGLĘDNYCH BŁĘDÓW STANDARDOWYCH DLA SZACUNKÓW STANU**  
**W LATACH 2006—2012 — W % (dok.)**  
**EMPLOYED PERSONS BY ECONOMIC SECTORS<sup>1)</sup>**  
**ESTIMATES OF RELATIVE STANDARD ERRORS FOR LEVEL ESTIMATES**  
**IN THE YEARS 2006—2012 — IN % (cont.)**

WYSZCZEGÓLNIENIE SPECIFICATION	Według sektorów ekonomicznych By economic sectors		
	rolniczy agriculture	przemysłowy industry	usługowy services
	w % in %		
<b>Kobiety (dok.) Females (cont.)</b>			
2011 I kwartał <i>I quarter</i>	2,5	1,9	0,6
II kwartał <i>II quarter</i>	2,4	1,9	0,5
III kwartał <i>III quarter</i>	2,5	1,9	0,6
IV kwartał <i>IV quarter</i>	2,5	1,9	0,5
przeciętne w roku <i>annual averages</i>	1,8	1,4	0,4
2012 I kwartał <i>I quarter</i>	2,5	1,8	0,5
II kwartał <i>II quarter</i>	2,5	2,0	0,5
<b>Dane uogólnione w oparciu o NSP 2011</b> <b>Data generalized on the basis of the</b> <b>Population and Housing Census 2011</b>			
2010 <sup>2)</sup> I kwartał <i>I quarter</i>	2,7	2,1	0,6
II kwartał <i>II quarter</i>	2,5	2,0	0,6
III kwartał <i>III quarter</i>	2,4	2,0	0,6
IV kwartał <i>IV quarter</i>	2,7	1,9	0,6
przeciętne w roku <i>annual averages</i>	1,8	1,3	0,4
2011 <sup>2)</sup> I kwartał <i>I quarter</i>	2,4	2,0	0,6
II kwartał <i>II quarter</i>	2,5	2,0	0,6
III kwartał <i>III quarter</i>	2,5	1,9	0,6
IV kwartał <i>IV quarter</i>	2,4	1,9	0,5
przeciętne w roku <i>annual averages</i>	1,8	1,4	0,4
2012 <sup>2)</sup> I kwartał <i>I quarter</i>	2,6	2,1	0,6
II kwartał <i>II quarter</i>	2,5	2,0	0,5
III kwartał <i>III quarter</i>	2,5	1,9	0,5

1) Patrz „Uwagi do tablic”, str. 18. 2) Od III kw. 2012 r. do uogólniania wyników badania na populację generalną zastosowano dane o ludności Polski w wieku 15 lat i więcej, pochodzące z bilansów opracowanych na podstawie wyników NSP 2011. Ponadto nastąpiły zmiany metodologiczne, poza zakresem badania, pozostają osoby przebywające poza gospodarstwem domowym 12 miesięcy lub więcej — do II kw. 2012 r. było to powyżej 3 miesięcy. Dane za okres od I kw. 2010 r. do II kw. 2012 roku zostały przeliczone zgodnie z nową metodologią i nową podstawą uogólniania wyników. W związku z wprowadzonymi zmianami wyniki BAEL nie są w pełni porównywalne z wynikami badań z lat poprzedzających 2010 rok.

1) See "Comments to tables", page 28. 2) Since the third quarter of 2012, generalization of the survey results into the general population has been done with the use of the data on the population of Poland aged 15 years and more coming from the balances compiled on the basis of the results of the Population and Housing Census 2011. In addition, some methodological changes were introduced; from the survey range are excluded persons staying outside the household for 12 months and longer — until the second quarter of 2012 it was longer than 3 months. The data for the period between the first quarter of 2010 and the second quarter 2012 have been recalculated in accordance with the new methodology and new base of the generalization of results. Due to the introduced changes, the LFS results are not fully comparable with the results of the surveys carried out in the years prior to 2010.

**TABL. 0.10. WSKAŹNIKI STRUKTURALNE OBLICZANE NA PODSTAWIE BAEŁ<sup>a)</sup>**  
**OSZACOWANIA WZGLĘDNYCH BŁĘDÓW STANDARDOWYCH DLA SZACUNKÓW STANU**  
**W II KWARTALE 2011 R. — W %**  
**STRUCTURAL INDICATORS COMPILED ON THE BASIS OF THE LFS<sup>a)</sup>**  
**ESTIMATES OF RELATIVE STANDARD ERRORS FOR LEVEL ESTIMATES**  
**FOR II QUARTER 2011 — IN %**

WYSZCZEGÓLNIENIE SPECIFICATION	Ogółem Total	Mężczyźni Males	Kobiety Females
Młodzież niekontynuująca nauki . . . . . <i>Early school leavers</i>	5,7	7,5	3,8
Osoby w wieku 18—59 lat w gospodarstwach domowych bez osób pracujących . . . . . <i>People aged 18—59 living in jobless households</i>	9,8	8,7	10,9
Dzieci (w wieku 0—17 lat) w gospodarstwach domowych bez osób pracujących . . . . . <i>Children aged 0—17 living in jobless households</i>	8,2	8,4	8,0

**TABL. 0.11. WSKAŹNIKI STRUKTURALNE OBLICZANE NA PODSTAWIE BAEŁ<sup>a)</sup>**  
**OSZACOWANIA WZGLĘDNYCH BŁĘDÓW STANDARDOWYCH DLA SZACUNKÓW STANU**  
**W II KWARTALE 2012 R. — W %**  
**STRUCTURAL INDICATORS COMPILED ON THE BASIS OF THE LFS<sup>a)</sup>**  
**ESTIMATES OF RELATIVE STANDARD ERRORS FOR LEVEL ESTIMATES**  
**FOR II QUARTER 2012 — IN %**

WYSZCZEGÓLNIENIE SPECIFICATION	Ogółem Total	Mężczyźni Males	Kobiety Females
Młodzież niekontynuująca nauki . . . . . <i>Early school leavers</i>	4,7	5,4	7,9
Osoby w wieku 18—59 lat w gospodarstwach domowych bez osób pracujących . . . . . <i>People aged 18—59 living in jobless households</i>	1,9	2,4	2,0
Dzieci (w wieku 0—17 lat) w gospodarstwach domowych bez osób pracujących . . . . . <i>Children aged 0—17 living in jobless households</i>	3,9	4,6	4,8

a) Dane uogólnione w oparciu o NSP 2011.

a) Data generalized on the basis of the Population and Housing Census 2011.

**TABL. 0.12. WSKAŹNIKI STRUKTURALNE OBLICZANE NA PODSTAWIE BAEŁ<sup>a)</sup>**  
**OSZACOWANIA WZGLĘDNYCH BŁĘDÓW STANDARDOWYCH DLA ZMIAN STANU**  
**W CIĄGU ROKU (W II KW. 2011 R. — II KW. 2012 R.) — W %**  
**STRUCTURAL INDICATORS COMPILED ON THE BASIS OF THE LFS<sup>a)</sup>**  
**ESTIMATES OF RELATIVE STANDARD ERRORS FOR ANNUAL CHANGES**  
**(II Q 2011 — II Q 2012) — IN %**

WYSZCZEGÓLNIENIE SPECIFICATION	Ogółem Total	Mężczyźni Males	Kobiety Females
Młodzież niekontynuująca nauki . . . . . <i>Early school leavers</i>	5,5	6,0	10,4
Osoby w wieku 18—59 lat w gospodarstwach domowych bez osób pracujących . . . . . <i>People aged 18—59 living in jobless households</i>	3,1	3,2	3,8
Dzieci (w wieku 0—17 lat) w gospodarstwach domowych bez osób pracujących . . . . . <i>Children aged 0—17 living in jobless households</i>	5,4	4,9	7,7

**TABL. 0.13. WSKAŹNIKI STRUKTURALNE OBLICZANE NA PODSTAWIE BAEŁ<sup>a)</sup>**  
**OSZACOWANIA WZGLĘDNYCH BŁĘDÓW STANDARDOWYCH DLA SZACUNKÓW STANU**  
**W 2011 R. (przeciętne roczne) — W %**  
**STRUCTURAL INDICATORS COMPILED ON THE BASIS OF THE LFS<sup>a)</sup>**  
**ESTIMATES OF RELATIVE STANDARD ERRORS FOR LEVEL ESTIMATES**  
**IN 2011 (annual averages) — IN %**

WYSZCZEGÓLNIENIE SPECIFICATION	Ogółem Total	Mężczyźni Males	Kobiety Females
Wskaźnik zatrudnienia osób w wieku 15—64 lata . . . . . <i>Employment rate of persons aged 15—64</i>	0,2	0,3	0,3
Wskaźnik zatrudnienia osób starszych (55—64 lata) . . . . . <i>Employment rate of older persons (aged 55—64)</i>	0,8	0,9	1,2
Stopa bezrobocia długoterminowego (13 miesięcy i więcej) . . . . . <i>Long-term unemployment rate (13 month and more)</i>	2,0	2,6	2,5
Kształcenie ustawiczne dorosłych . . . . . <i>Life-long learning</i>	1,6	2,3	1,8
Wykształcenie osób młodych . . . . . <i>Youth education attainment level</i>	0,3	0,5	0,3

a) Dane uogólnione w oparciu o NSP 2011.

a) Data generalized on the basis of the Population and Housing Census 2011.

**STRUKTURA LUDNOŚCI W WIEKU 15 LAT I WIĘCEJ WEDŁUG  
AKTYWNOŚCI EKONOMICZNEJ, PŁCI I MIEJSCA ZAMIESZKANIA**  
**STRUCTURE OF THE POPULATION AGED 15 AND MORE BY ECONOMIC ACTIVITY,  
SEX AND PLACE OF RESIDENCE**

**Ogółem *Total***

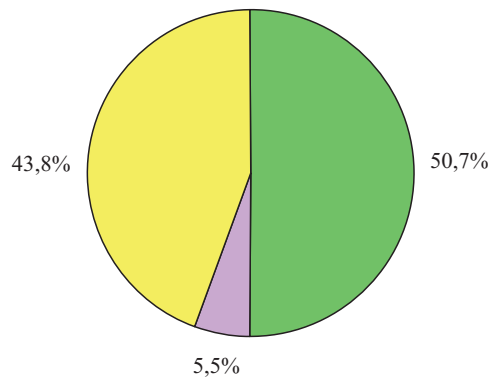

**Mężczyźni *Males***

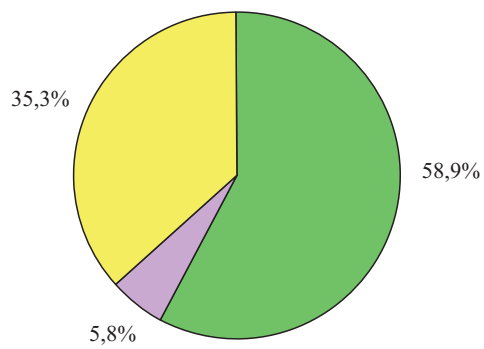

**Kobiety *Females***

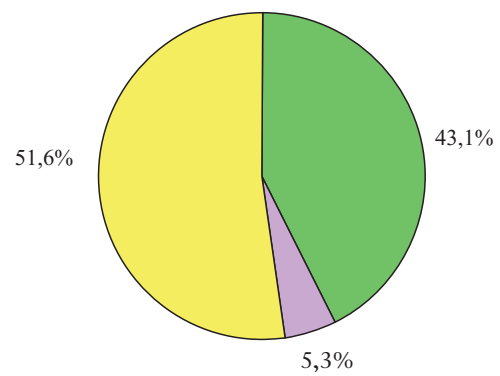

**Miasta *Urban areas***

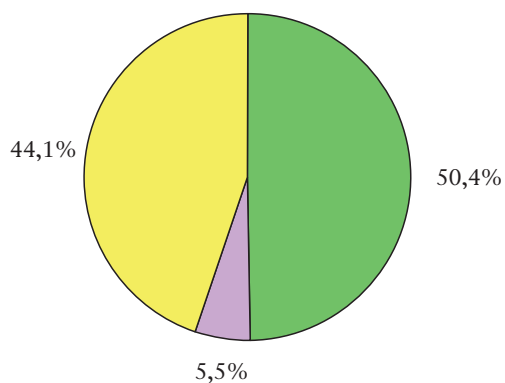

**Wieś *Rural areas***

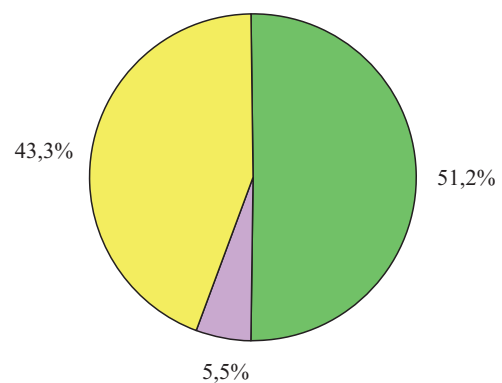

Pracujący <i>Employed persons</i>	Bezrobotni <i>Unemployed persons</i>	Bierni zawodowo <i>Persons economically inactive</i>
--------------------------------------	---	---

# 1. AKTYWNOŚĆ EKONOMICZNA LUDNOŚCI

## ECONOMIC ACTIVITY OF THE POPULATION

TABL. 1.1. AKTYWNOŚĆ EKONOMICZNA LUDNOŚCI W WIEKU 15 LAT I WIĘCEJ  
WEDŁUG MIEJSCA ZAMIESZKANIA  
ECONOMIC ACTIVITY OF THE POPULATION AGED 15 AND MORE BY PLACE OF RESIDENCE

WYSZCZEGÓLNIENIE SPECIFICATION	Ogółem Total	Aktywni zawodowo Economically active population					Bierni zawo- dowo Economi- cally inactive persons	Współ- czynnik aktyw- ności zawodo- wej Activity rate	Wskaź- nik za- trud- nienia Employ- ment rate	Stopa bezro- bocia Unem- ployment rate
		razem total	pracujący employed persons		bez- robotni unem- ployed persons					
			razem total	w wymiarze czasu pracy working						
				pełnym full- time		niepeł- nym part- time				
		w tysiącach in thousands						w % in %		
OGÓŁEM TOTAL . . . . .	31039	17440	15722	14516	1206	1718	13599	56,2	50,7	9,9
Miasta Urban areas . . . . .	18992	10613	9560	8891	669	1053	8379	55,9	50,3	9,9
z tego o liczbie ludności: of which with the number of inhabitants:										
500 tysięcy i więcej . . . . . thousand and more	4450	2644	2454	2265	189	190	1806	59,4	55,1	7,2
100000—499999 . . . . .	4658	2612	2354	2189	166	258	2046	56,1	50,5	9,9
50000— 99999 . . . . .	2626	1405	1251	1163	88	154	1220	53,5	47,6	11,0
20000— 49999 . . . . .	3413	1886	1677	1564	114	209	1528	55,3	49,1	11,1
10000— 19999 . . . . .	2052	1116	997	939	59	118	936	54,4	48,6	10,6
poniżej 10000 . . . . . less than 10000	1793	950	826	772	54	123	843	53,0	46,1	12,9
Wieś Rural areas . . . . .	12047	6827	6162	5625	537	665	5220	56,7	51,1	9,7
MĘŻCZYŹNI MALES . . . . .	14858	9615	8750	8304	446	865	5243	64,7	58,9	9,0
Miasta Urban areas . . . . .	8878	5659	5138	4910	228	521	3219	63,7	57,9	9,2
z tego o liczbie ludności: of which with the number of inhabitants:										
500 tysięcy i więcej . . . . . thousand and more	2032	1365	1265	1197	68	100	667	67,2	62,3	7,3
100000—499999 . . . . .	2162	1368	1253	1205	48	115	794	63,3	58,0	8,4
50000— 99999 . . . . .	1233	761	690	657	33	71	472	61,7	56,0	9,3
20000— 49999 . . . . .	1615	1024	918	879	39	106	591	63,4	56,8	10,4
10000— 19999 . . . . .	977	615	550	527	23	65	363	62,9	56,3	10,6
poniżej 10000 . . . . . less than 10000	859	526	462	445	17	64	333	61,2	53,8	12,2
Wieś Rural areas . . . . .	5980	3957	3612	3393	218	345	2023	66,2	60,4	8,7
KOBIETY FEMALES . . . . .	16181	7825	6972	6213	759	853	8356	48,4	43,1	10,9
Miasta Urban areas . . . . .	10114	4954	4422	3981	441	532	5159	49,0	43,7	10,7
z tego o liczbie ludności: of which with the number of inhabitants:										
500 tysięcy i więcej . . . . . thousand and more	2418	1279	1189	1068	121	90	1139	52,9	49,2	7,0
100000—499999 . . . . .	2496	1244	1101	983	118	143	1252	49,8	44,1	11,5
50000— 99999 . . . . .	1392	644	561	505	55	84	748	46,3	40,3	13,0
20000— 49999 . . . . .	1798	862	759	685	75	102	937	47,9	42,2	11,8
10000— 19999 . . . . .	1075	501	447	412	35	54	574	46,6	41,6	10,8
poniżej 10000 . . . . . less than 10000	934	423	364	328	37	59	510	45,3	39,0	13,9
Wieś Rural areas . . . . .	6067	2871	2550	2232	318	321	3197	47,3	42,0	11,2

TABL. 1.2. AKTYWNOŚĆ EKONOMICZNA LUDNOŚCI W WIEKU 15 LAT I WIĘCEJ  
WEDŁUG REGIONÓW I WOJEWÓDZTW  
ECONOMIC ACTIVITY OF THE POPULATION AGED 15 AND MORE  
BY REGIONS AND VOIVODSHIPS

WYSZCZEGÓLNIENIE SPECIFICATION	Ogółem Total	Aktywni zawodowo Economically active population					Bierni zawo- dowo Economi- cally inactive persons	Współ- czynnik aktyw- ności zawodo- wej Activity rate	Wskaż- nik za- trud- nienia Employ- ment rate	Stopa bezro- bocia Unem- ployment rate
		razem total	pracujący employed persons		bez- robotni unem- ployed persons					
			razem total	w wymiarze czasu pracy working						
				pełnym full- time		niepeł- nym part- time				
	w tysiącach in thousands								w % in %	
OGÓŁEM TOTAL . . . . .	31039	17440	15722	14516	1206	1718	13599	56,2	50,7	9,9
Centralny . . . . .	6762	3992	3629	3373	255	364	2769	59,0	53,7	9,1
łódzkie . . . . .	2373	1340	1202	1119	83	137	1033	56,5	50,7	10,2
mazowieckie . . . . .	4389	2653	2426	2254	172	226	1736	60,4	55,3	8,5
Południowy . . . . .	6534	3570	3223	2958	265	347	2965	54,6	49,3	9,7
małopolskie . . . . .	2629	1453	1308	1194	114	146	1176	55,3	49,8	10,0
śląskie . . . . .	3905	2116	1915	1764	151	201	1788	54,2	49,0	9,5
Wschodni . . . . .	5624	3206	2836	2566	270	370	2418	57,0	50,4	11,5
lubelskie . . . . .	1850	1057	948	849	99	109	792	57,1	51,2	10,3
podkarpackie . . . . .	1677	954	826	724	102	128	723	56,9	49,3	13,4
podlaskie . . . . .	895	505	456	422	34	49	390	56,4	50,9	9,7
świętokrzyskie . . . . .	1202	690	606	571	35	84	512	57,4	50,4	12,2
Północno-zachodni . . . . .	4632	2579	2356	2202	155	223	2053	55,7	50,9	8,6
lubuskie . . . . .	822	446	408	383	25	38	376	54,3	49,6	8,5
wielkopolskie . . . . .	2602	1501	1372	1280	93	129	1101	57,7	52,7	8,6
zachodniopomorskie . . . . .	1209	632	576	539	37	56	576	52,3	47,6	8,9
Południowo-zachodni . . . . .	2975	1604	1441	1344	97	163	1371	53,9	48,4	10,2
dolnośląskie . . . . .	2256	1213	1084	1012	72	129	1043	53,8	48,0	10,6
opolskie . . . . .	719	391	357	333	24	34	329	54,4	49,7	8,7
Północny . . . . .	4511	2489	2237	2074	164	251	2022	55,2	49,6	10,1
kujawsko-pomorskie . . . . .	1624	919	811	748	64	108	705	56,6	49,9	11,8
pomorskie . . . . .	1778	1006	919	848	71	87	772	56,6	51,7	8,6
warmińsko-mazurskie . . . . .	1109	564	507	478	29	57	545	50,9	45,7	10,1

**TABL. 1.2. AKTYWNOŚĆ EKONOMICZNA LUDNOŚCI W WIEKU 15 LAT I WIĘCEJ  
WEDŁUG REGIONÓW I WOJEWÓDZTW (cd.)  
ECONOMIC ACTIVITY OF THE POPULATION AGED 15 AND MORE  
BY REGIONS AND VOIVODSHIPS (cont.)**

WYSZCZEGÓLNIENIE SPECIFICATION	Ogółem Total	Aktywni zawodowo Economically active population					Bierni zawo- dowo Economi- cally inactive persons	Współ- czynnik aktyw- ności zawodo- wej Activity rate	Wskaź- nik za- trud- nienia Employ- ment rate	Stopa bezro- bocia Unem- ployment rate
		razem total	pracujący employed persons			bez- robotni unem- ployed persons				
			razem total	w wymiarze czasu pracy working						
				pełnym full- time	niepeł- nym part- time					
	w tysiącach in thousands							w % in %		
Mężczyźni Males	14858	9615	8750	8304	446	865	5243	64,7	58,9	9,0
Centralny	3183	2157	1968	1869	99	189	1026	67,8	61,8	8,8
łódzkie	1117	731	660	626	34	72	386	65,4	59,1	9,8
mazowieckie	2066	1425	1308	1243	66	117	641	69,0	63,3	8,2
Południowy	3148	1970	1799	1707	92	171	1178	62,6	57,1	8,7
małopolskie	1264	800	727	681	46	73	464	63,3	57,5	9,1
śląskie	1884	1171	1072	1025	47	98	714	62,2	56,9	8,4
Wschodni	2731	1776	1582	1474	107	194	955	65,0	57,9	10,9
lubelskie	883	579	521	477	45	57	304	65,6	59,0	9,8
podkarpackie	821	520	457	424	33	62	301	63,3	55,7	11,9
podlaskie	432	281	255	241	14	26	151	65,0	59,0	9,3
świętokrzyskie	595	396	348	332	16	48	200	66,6	58,5	12,1
Północno-zachodni	2218	1442	1336	1281	55	106	776	65,0	60,2	7,4
lubuskie	396	243	224	216	8	19	153	61,4	56,6	7,8
wielkopolskie	1250	847	793	759	34	54	403	67,8	63,4	6,4
zachodniopomorskie	572	352	319	306	13	33	220	61,5	55,8	9,4
Południowo-zachodni	1412	892	806	771	35	86	520	63,2	57,1	9,6
dolnośląskie	1067	668	598	571	27	70	398	62,6	56,0	10,5
opolskie	345	224	208	200	8	16	121	64,9	60,3	7,1
Północny	2166	1378	1259	1203	57	119	787	63,6	58,1	8,6
kujawsko-pomorskie	780	506	458	435	23	48	273	64,9	58,7	9,5
pomorskie	849	552	510	486	24	42	297	65,0	60,1	7,6
warmińsko-mazurskie	537	320	291	281	10	29	217	59,6	54,2	9,1
Kobiety Females	16181	7825	6972	6213	759	853	8356	48,4	43,1	10,9
Centralny	3579	1836	1660	1504	156	175	1743	51,3	46,4	9,5
łódzkie	1256	608	542	493	49	66	647	48,4	43,2	10,9
mazowieckie	2323	1227	1118	1011	107	109	1096	52,8	48,1	8,9
Południowy	3386	1599	1424	1251	173	176	1787	47,2	42,1	11,0
małopolskie	1366	653	581	513	68	73	712	47,8	42,5	11,2
śląskie	2020	946	843	738	105	103	1075	46,8	41,7	10,9
Wschodni	2893	1431	1255	1092	163	176	1462	49,5	43,4	12,3
lubelskie	967	479	427	372	55	52	488	49,5	44,2	10,9
podkarpackie	856	434	369	300	69	65	422	50,7	43,1	15,0
podlaskie	464	224	201	181	20	23	240	48,3	43,3	10,3
świętokrzyskie	607	294	258	239	20	36	313	48,4	42,5	12,2
Północno-zachodni	2414	1137	1020	921	99	117	1277	47,1	42,3	10,3
lubuskie	426	203	184	167	17	19	223	47,7	43,2	9,4
wielkopolskie	1352	654	579	521	58	75	698	48,4	42,8	11,5
zachodniopomorskie	637	281	257	233	24	24	356	44,1	40,3	8,5
Południowo-zachodni	1563	712	635	573	62	76	851	45,6	40,6	10,7
dolnośląskie	1189	545	486	441	45	59	644	45,8	40,9	10,8
opolskie	374	167	149	133	17	17	207	44,7	39,8	10,2
Północny	2345	1110	978	871	107	132	1235	47,3	41,7	11,9
kujawsko-pomorskie	845	413	353	312	41	60	432	48,9	41,8	14,5
pomorskie	929	454	409	362	47	45	475	48,9	44,0	9,9
warmińsko-mazurskie	572	244	216	197	19	28	328	42,7	37,8	11,5

TABL. 1.2. AKTYWNOŚĆ EKONOMICZNA LUDNOŚCI W WIEKU 15 LAT I WIĘCEJ  
WEDŁUG REGIONÓW I WOJEWÓDZTW (dok.)  
ECONOMIC ACTIVITY OF THE POPULATION AGED 15 AND MORE  
BY REGIONS AND VOIVODSHIPS (cont.)

WYSZCZEGÓLNIENIE SPECIFICATION	Ogółem Total	Aktywni zawodowo Economically active population					Bierni zawo- dowo Economi- cally inactive persons	Współ- czynnik aktyw- ności zawodo- wej Activity rate	Wskaż- nik za- trud- nienia Employ- ment rate	Stopa bezro- bocia Unem- ployment rate
		razem total	pracujący employed persons		bez- robotni unem- ployed persons					
			razem total	w wymiarze czasu pracy working						
				pełnym full- time		niepeł- nym part- time				
	w tysiącach in thousands							w % in %		
MIASTA URBAN AREAS . . . . .	18992	10613	9560	8891	669	1053	8379	55,9	50,3	9,9
Centralny . . . . .	4407	2629	2401	2246	155	228	1778	59,7	54,5	8,7
łódzkie . . . . .	1500	832	740	700	40	91	668	55,5	49,3	10,9
mazowieckie . . . . .	2908	1798	1660	1545	115	137	1110	61,8	57,1	7,6
Południowy . . . . .	4349	2360	2124	1957	167	237	1989	54,3	48,8	10,0
małopolskie . . . . .	1294	715	636	586	50	79	579	55,3	49,1	11,0
śląskie . . . . .	3055	1646	1488	1370	117	158	1410	53,9	48,7	9,6
Wschodni . . . . .	2705	1518	1320	1234	87	197	1187	56,1	48,8	13,0
lubelskie . . . . .	877	490	435	401	34	55	386	55,9	49,6	11,2
podkarpackie . . . . .	696	390	333	312	22	56	306	56,0	47,8	14,4
podlaskie . . . . .	554	320	283	264	19	37	234	57,8	51,1	11,6
świętokrzyskie . . . . .	579	318	269	257	12	49	261	54,9	46,5	15,4
Północno-zachodni . . . . .	2757	1523	1392	1295	97	132	1234	55,2	50,5	8,7
lubuskie . . . . .	526	294	268	251	17	25	232	55,9	51,0	8,5
wielkopolskie . . . . .	1397	796	729	675	54	67	601	57,0	52,2	8,4
zachodniopomorskie . . . . .	834	434	395	369	26	39	400	52,0	47,4	9,0
Południowo-zachodni . . . . .	1948	1037	929	866	63	107	911	53,2	47,7	10,3
dolnośląskie . . . . .	1553	821	736	685	50	85	732	52,9	47,4	10,4
opolskie . . . . .	395	216	194	181	13	22	179	54,7	49,1	10,2
Północny . . . . .	2825	1546	1395	1294	100	151	1279	54,7	49,4	9,8
kujawsko-pomorskie . . . . .	958	534	470	435	35	64	425	55,7	49,1	12,0
pomorskie . . . . .	1180	653	602	552	50	51	527	55,3	51,0	7,8
warmińsko-mazurskie . . . . .	687	359	323	307	16	37	328	52,3	47,0	10,3
WIEŚ RURAL AREAS . . . . .	12047	6827	6162	5625	537	665	5220	56,7	51,1	9,7
Centralny . . . . .	2355	1363	1228	1128	100	135	991	57,9	52,1	9,9
łódzkie . . . . .	873	508	462	419	43	46	365	58,2	52,9	9,1
mazowieckie . . . . .	1482	855	766	709	57	89	626	57,7	51,7	10,4
Południowy . . . . .	2185	1209	1099	1001	98	110	976	55,3	50,3	9,1
małopolskie . . . . .	1335	738	672	608	64	67	597	55,3	50,3	9,1
śląskie . . . . .	849	471	427	393	34	43	379	55,5	50,3	9,1
Wschodni . . . . .	2919	1689	1516	1332	184	173	1230	57,9	51,9	10,2
lubelskie . . . . .	973	567	513	448	65	54	406	58,3	52,7	9,5
podkarpackie . . . . .	981	564	493	412	80	71	417	57,5	50,3	12,6
podlaskie . . . . .	342	185	173	158	15	12	156	54,1	50,6	6,5
świętokrzyskie . . . . .	623	372	338	314	23	35	251	59,7	54,3	9,4
Północno-zachodni . . . . .	1875	1056	965	907	58	91	819	56,3	51,5	8,6
lubuskie . . . . .	296	152	140	132	8	12	144	51,4	47,3	7,9
wielkopolskie . . . . .	1204	705	643	605	38	62	500	58,6	53,4	8,8
zachodniopomorskie . . . . .	375	199	182	170	12	17	176	53,1	48,5	8,5
Południowo-zachodni . . . . .	1027	567	512	478	34	55	460	55,2	49,9	9,7
dolnośląskie . . . . .	703	392	348	326	22	44	310	55,8	49,5	11,2
opolskie . . . . .	325	175	163	152	12	11	150	53,8	50,2	6,3
Północny . . . . .	1686	943	843	779	64	100	743	55,9	50,0	10,6
kujawsko-pomorskie . . . . .	666	385	341	312	29	44	281	57,8	51,2	11,4
pomorskie . . . . .	598	353	317	296	21	36	244	59,0	53,0	10,2
warmińsko-mazurskie . . . . .	422	204	184	171	13	20	218	48,3	43,6	9,8



TABL. 1.3. AKTYWNOŚĆ EKONOMICZNA LUDNOŚCI W WIEKU 15 LAT I WIĘCEJ WEDŁUG WIEKU  
*ECONOMIC ACTIVITY OF THE POPULATION AGED 15 AND MORE BY AGE*

WYSZCZEGÓLNIENIE SPECIFICATION	Ogółem Total	Aktywni zawodowo Economically active population					Bierni zawo- dowo Economi- cally inactive persons	Współ- czynnik aktyw- ności zawodo- wej Activity rate	Wskaź- nik za- trud- nienia Employ- ment rate	Stopa bezro- bocia Unem- ployment rate
		razem total	pracujący employed persons		bez- robotni unem- ployed persons					
			razem total	w wymiarze czasu pracy working						
				pełnym full- time		niepeł- nym part- time				
w tysiącach in thousands							w % in %			
OGÓŁEM TOTAL	31039	17440	15722	14516	1206	1718	13599	56,2	50,7	9,9
15 — 17 lat years	1224	30	27	.	24	.	1194	2,5	2,2	x
18 — 19	908	139	79	49	29	60	769	15,3	8,7	43,2
20 — 24	2505	1399	1058	931	127	341	1106	55,8	42,2	24,4
25 — 29	2860	2432	2106	1979	127	327	428	85,0	73,6	13,4
30 — 34	2870	2480	2291	2194	97	189	390	86,4	79,8	7,6
35 — 39	2724	2399	2225	2120	105	174	325	88,1	81,7	7,3
40 — 44	2317	2037	1890	1812	78	147	280	87,9	81,6	7,2
45 — 49	2268	1925	1777	1679	97	149	343	84,9	78,4	7,7
50 — 54	2664	2063	1901	1786	115	162	601	77,4	71,4	7,9
55 — 59	2855	1654	1529	1388	141	124	1201	57,9	53,6	7,5
60 — 64	2485	623	585	456	130	38	1861	25,1	23,5	6,1
65 lat i więcej years and more	5359	258	254	117	137	5	5101	4,8	4,7	1,9
w wieku: in the age:										
15 — 64 lat years	25680	17182	15468	14399	1069	1713	8498	66,9	60,2	10,0
20 — 64	23548	17013	15363	14347	1016	1650	6534	72,2	65,2	9,7
55 — 64	5340	2277	2115	1844	270	162	3062	42,6	39,6	7,1
przedprodukcyjnym pre-working	1224	30	27	.	24	.	1194	2,5	2,2	x
produkcyjnym working	23118	16955	15254	14281	974	1701	6163	73,3	66,0	10,0
mobilnym mobile	14184	10887	9649	9086	563	1238	3297	76,8	68,0	11,4
poprodukcyjnym post-working	6696	456	441	233	208	15	6241	6,8	6,6	3,3
Meżczyźni Males	14858	9615	8750	8304	446	865	5243	64,7	58,9	9,0
15 — 17 lat years	626	21	20	.	17	.	605	3,4	3,2	x
18 — 19	465	76	44	31	14	32	389	16,3	9,5	42,1
20 — 24	1290	836	653	600	54	182	455	64,8	50,6	21,8
25 — 29	1469	1359	1204	1172	32	155	109	92,5	82,0	11,4
30 — 34	1460	1381	1290	1264	26	91	79	94,6	88,4	6,6
35 — 39	1380	1296	1220	1194	26	76	84	93,9	88,4	5,9
40 — 44	1168	1070	1006	986	19	65	98	91,6	86,1	6,1
45 — 49	1132	985	911	878	32	75	147	87,0	80,5	7,6
50 — 54	1305	1067	984	948	36	83	238	81,8	75,4	7,8
55 — 59	1366	935	862	810	52	73	430	68,4	63,1	7,8
60 — 64	1148	426	398	340	58	28	722	37,1	34,7	6,6
65 lat i więcej years and more	2048	162	158	78	80	.	1885	7,9	7,7	x
w wieku: in the age:										
15 — 64 lat years	12810	9453	8592	8226	366	861	3357	73,8	67,1	9,1
20 — 64	11719	9356	8528	8193	335	828	2362	79,8	72,8	8,8
55 — 64	2513	1361	1260	1150	111	101	1152	54,2	50,1	7,4
przedprodukcyjnym pre-working	626	21	20	.	17	.	605	3,4	3,2	x
produkcyjnym working	12184	9432	8572	8223	349	860	2752	77,4	70,4	9,1
mobilnym mobile	7233	6018	5417	5247	170	601	1215	83,2	74,9	10,0
poprodukcyjnym post-working	2048	162	158	78	80	.	1885	7,9	7,7	x
Kobiety Females	16181	7825	6972	6213	759	853	8356	48,4	43,1	10,9
15 — 17 lat years	598	9	7	.	7	.	589	1,5	1,2	x
18 — 19	443	63	35	19	16	28	380	14,2	7,9	44,4
20 — 24	1215	564	405	331	74	159	651	46,4	33,3	28,2
25 — 29	1391	1073	901	807	95	171	318	77,1	64,8	15,9
30 — 34	1410	1099	1001	931	71	98	311	77,9	71,0	8,9
35 — 39	1344	1103	1006	927	79	98	240	82,1	74,9	8,9
40 — 44	1149	966	884	826	59	82	182	84,1	76,9	8,5
45 — 49	1136	940	866	801	65	74	196	82,7	76,2	7,9
50 — 54	1359	996	917	838	79	79	363	73,3	67,5	7,9
55 — 59	1489	719	667	579	89	51	771	48,3	44,8	7,1
60 — 64	1337	197	187	116	71	10	1140	14,7	14,0	5,1
65 lat i więcej years and more	3312	96	96	39	56	.	3216	2,9	2,9	x
w wieku: in the age:										
15 — 64 lat years	12869	7729	6876	6173	703	852	5141	60,1	53,4	11,0
20 — 64	11829	7657	6835	6154	681	822	4172	64,7	57,8	10,7
55 — 64	2826	916	854	695	160	61	1910	32,4	30,2	6,7
przedprodukcyjnym pre-working	598	9	7	.	7	.	589	1,5	1,2	x
produkcyjnym working	10934	7523	6682	6057	625	840	3412	68,8	61,1	11,2
mobilnym mobile	6951	4868	4232	3839	393	636	2083	70,0	60,9	13,1
poprodukcyjnym post-working	4649	294	283	155	128	11	4355	6,3	6,1	3,7

TABL. 1.3. AKTYWNOŚĆ EKONOMICZNA LUDNOŚCI W WIEKU 15 LAT I WIĘCEJ WEDŁUG WIEKU (dok.)  
ECONOMIC ACTIVITY OF THE POPULATION AGED 15 AND MORE BY AGE (cont.)

WYSZCZEGÓLNIENIE SPECIFICATION	Ogółem Total	Aktywni zawodowo Economically active population					Bierni zawo- dowo Economi- cally inactive persons	Współ- czynnik aktyw- ności zawodo- wej Activity rate	Wskaż- nik za- trud- nienia Employ- ment rate	Stopa bezro- bocia Unem- ployment rate
		razem total	pracujący employed persons		bez- robotni unem- ployed persons					
			razem total	w wymiarze czasu pracy working						
				pełnym full- time		niepeł- nym part- time				
	w tysiącach in thousands								w % in %	
MIASTA URBAN AREAS . . . . .	18992	10613	9560	8891	669	1053	8379	55,9	50,3	9,9
15 — 17 lat years . . . . .	645	6	5	.	.	.	638	0,9	0,8	x
18 — 19 . . . . .	487	55	30	19	11	25	432	11,3	6,2	45,5
20 — 24 . . . . .	1415	723	542	468	74	181	692	51,1	38,3	25,0
25 — 29 . . . . .	1749	1516	1319	1250	70	197	233	86,7	75,4	13,0
30 — 34 . . . . .	1797	1579	1469	1409	60	111	218	87,9	81,7	7,0
35 — 39 . . . . .	1666	1474	1356	1298	59	117	192	88,5	81,4	7,9
40 — 44 . . . . .	1359	1204	1109	1072	37	95	155	88,6	81,6	7,9
45 — 49 . . . . .	1325	1134	1038	984	53	97	190	85,6	78,3	8,6
50 — 54 . . . . .	1631	1262	1152	1091	62	110	369	77,4	70,6	8,7
55 — 59 . . . . .	1861	1081	994	916	78	87	780	58,1	53,4	8,0
60 — 64 . . . . .	1656	425	396	313	83	30	1230	25,7	23,9	7,1
65 lat i więcej years and more . .	3402	152	149	70	79	.	3250	4,5	4,4	x
w wieku: in the age:										
15 — 64 lat years . . . . .	15590	10461	9411	8821	590	1050	5129	67,1	60,4	10,0
20 — 64 . . . . .	14459	10400	9376	8801	575	1024	4059	71,9	64,8	9,8
55 — 64 . . . . .	3517	1506	1390	1229	161	117	2011	42,8	39,5	7,8
przedprodukcyjnym pre-working	645	6	5	.	.	.	638	0,9	0,8	x
produkcyjnym working . . . . .	14029	10317	9278	8740	539	1039	3712	73,5	66,1	10,1
mobilnym mobile . . . . .	8473	6551	5826	5515	310	726	1921	77,3	68,8	11,1
poprodukcyjnym post-working . .	4318	289	277	150	126	13	4029	6,7	6,4	4,5
WIEŚ RURAL AREAS . . . . .	12047	6827	6162	5625	537	665	5220	56,7	51,1	9,7
15 — 17 lat years . . . . .	579	23	22	.	20	.	556	4,0	3,8	x
18 — 19 . . . . .	422	84	48	30	18	36	337	19,9	11,4	42,9
20 — 24 . . . . .	1090	676	516	463	53	160	414	62,0	47,3	23,7
25 — 29 . . . . .	1111	916	786	730	57	130	195	82,4	70,7	14,2
30 — 34 . . . . .	1072	901	822	785	37	79	172	84,0	76,7	8,8
35 — 39 . . . . .	1058	925	869	823	46	56	133	87,4	82,1	6,1
40 — 44 . . . . .	958	833	781	740	41	52	125	87,0	81,5	6,2
45 — 49 . . . . .	943	791	739	695	44	52	153	83,9	78,4	6,6
50 — 54 . . . . .	1033	801	749	696	53	52	232	77,5	72,5	6,5
55 — 59 . . . . .	993	573	535	472	63	38	421	57,7	53,9	6,6
60 — 64 . . . . .	829	198	190	143	47	8	631	23,9	22,9	4,0
65 lat i więcej years and more . .	1958	106	105	47	58	.	1851	5,4	5,4	x
w wieku: in the age:										
15 — 64 lat years . . . . .	10089	6721	6057	5578	479	663	3368	66,6	60,0	9,9
20 — 64 . . . . .	9088	6613	5987	5546	441	626	2475	72,8	65,9	9,5
55 — 64 . . . . .	1823	771	725	615	110	46	1052	42,3	39,8	6,0
przedprodukcyjnym pre-working	579	23	22	.	20	.	556	4,0	3,8	x
produkcyjnym working . . . . .	9089	6638	5976	5541	435	662	2452	73,0	65,7	10,0
mobilnym mobile . . . . .	5711	4335	3823	3571	252	512	1376	75,9	66,9	11,8
poprodukcyjnym post-working . .	2378	166	164	83	82	.	2212	7,0	6,9	x

**TABL. 1.4. AKTYWNOŚĆ EKONOMICZNA LUDNOŚCI W WIEKU 15 LAT I WIĘCEJ  
WEDŁUG POZIOMU WYKSZTAŁCENIA  
ECONOMIC ACTIVITY OF THE POPULATION AGED 15 AND MORE  
BY LEVEL OF EDUCATION**

WYSZCZEGÓLNIENIE SPECIFICATION	Ogółem Total	Aktywni zawodowo Economically active population					Bierni zawo- dowo Economi- cally inactive persons	Współ- czynnik aktyw- ności zawodo- wej Activity rate	Wskaź- nik za- trud- nienia Employ- ment rate	Stopa bezro- bocia Unem- ployment rate
		razem total	pracujący employed persons			bez- robotni unem- ployed persons				
			razem total	w wymiarze czasu pracy working						
				pełnym full- time	niepeł- nym part- time					
		w tysiącach in thousands						w % in %		
OGÓŁEM TOTAL . . . . .	31039	17440	15722	14516	1206	1718	13599	56,2	50,7	9,9
wyższe tertiary . . . . .	6114	4880	4592	4315	278	288	1234	79,8	75,1	5,9
policealne post-secondary . . . . .	938	634	558	510	48	76	304	67,6	59,5	12,0
średnie zawodowe vocational secondary	6216	4123	3769	3540	228	354	2093	66,3	60,6	8,6
średnie ogólnokształcące . . . . . general secondary	3260	1600	1384	1246	137	216	1660	49,1	42,5	13,5
zasadnicze zawodowe basic vocational	7777	4853	4314	4004	310	538	2925	62,4	55,5	11,1
gimnazjalne, podstawowe i niepełne podstawowe . . . . . lower secondary, primary and incomplete primary	6733	1351	1105	901	204	245	5383	20,1	16,4	18,1
Mężczyźni Males . . . . .	14858	9615	8750	8304	446	865	5243	64,7	58,9	9,0
wyższe tertiary . . . . .	2503	2081	1982	1893	89	99	421	83,1	79,2	4,8
policealne post-secondary . . . . .	258	209	187	180	8	21	49	81,0	72,5	10,0
średnie zawodowe vocational secondary	3225	2404	2224	2148	75	180	821	74,5	69,0	7,5
średnie ogólnokształcące . . . . . general secondary	1191	737	656	620	36	81	455	61,9	55,1	11,0
zasadnicze zawodowe basic vocational	4736	3327	2996	2859	137	330	1409	70,2	63,3	9,9
gimnazjalne, podstawowe i niepełne podstawowe . . . . . lower secondary, primary and incomplete primary	2945	858	705	604	101	153	2087	29,1	23,9	17,8
Kobiety Females . . . . .	16181	7825	6972	6213	759	853	8356	48,4	43,1	10,9
wyższe tertiary . . . . .	3612	2799	2610	2422	189	189	813	77,5	72,3	6,8
policealne post-secondary . . . . .	680	425	370	330	40	55	255	62,5	54,4	12,9
średnie zawodowe vocational secondary	2991	1719	1545	1392	153	174	1272	57,5	51,7	10,1
średnie ogólnokształcące . . . . . general secondary	2068	863	728	627	101	135	1205	41,7	35,2	15,6
zasadnicze zawodowe basic vocational	3041	1526	1318	1145	173	208	1515	50,2	43,3	13,6
gimnazjalne, podstawowe i niepełne podstawowe . . . . . lower secondary, primary and incomplete primary	3788	493	401	297	103	92	3295	13,0	10,6	18,7

TABL. 1.4. AKTYWNOŚĆ EKONOMICZNA LUDNOŚCI W WIEKU 15 LAT I WIĘCEJ  
WEDŁUG POZIOMU WYKSZTAŁCENIA  
ECONOMIC ACTIVITY OF THE POPULATION AGED 15 AND MORE  
BY LEVEL OF EDUCATION

WYSZCZEGÓLNIENIE SPECIFICATION	Ogółem Total	Aktywni zawodowo Economically active population					Bierni zawo- dowo Economi- cally inactive persons	Współ- czynnik aktyw- ności zawodo- wej Activity rate	Wskaż- nik za- trud- nienia Employ- ment rate	Stopa bezro- bocia Unem- ployment rate
		razem total	pracujący employed persons		bez- robotni unem- ployed persons					
			razem total	w wymiarze czasu pracy working						
				pełnym full- time		niepeł- nym part- time				
w tysiącach in thousands								w % in %		
MIASTA URBAN AREAS . . . . .	18992	10613	9560	8891	669	1053	8379	55,9	50,3	9,9
wyższe tertiary . . . . .	4740	3756	3553	3336	217	203	983	79,2	75,0	5,4
policealne post-secondary . . . . .	692	461	408	372	37	53	231	66,6	59,0	11,5
średnie zawodowe vocational secondary	4054	2514	2301	2165	136	214	1539	62,0	56,8	8,5
średnie ogólnokształcące . . . . . general secondary	2341	1103	956	862	93	148	1238	47,1	40,8	13,4
zasadnicze zawodowe basic vocational	4117	2289	1981	1846	135	309	1828	55,6	48,1	13,5
gimnazjalne, podstawowe i niepełne podstawowe . . . . . lower secondary, primary and incomplete primary	3048	488	361	311	50	127	2560	16,0	11,8	26,0
Mężczyźni Males . . . . .	8878	5659	5138	4910	228	521	3219	63,7	57,9	9,2
wyższe tertiary . . . . .	2003	1650	1572	1496	76	77	354	82,4	78,5	4,7
policealne post-secondary . . . . .	189	151	137	131	6	15	37	79,9	72,5	9,9
średnie zawodowe vocational secondary	2100	1480	1371	1326	45	109	619	70,5	65,3	7,4
średnie ogólnokształcące . . . . . general secondary	863	515	460	431	29	55	348	59,7	53,3	10,7
zasadnicze zawodowe basic vocational	2449	1558	1373	1320	53	185	891	63,6	56,1	11,9
gimnazjalne, podstawowe i niepełne podstawowe . . . . . lower secondary, primary and incomplete primary	1275	305	226	206	20	79	970	23,9	17,7	25,9
Kobiety Females . . . . .	10114	4954	4422	3981	441	532	5159	49,0	43,7	10,7
wyższe tertiary . . . . .	2736	2107	1981	1840	141	126	630	77,0	72,4	6,0
policealne post-secondary . . . . .	503	310	272	241	31	38	193	61,6	54,1	12,3
średnie zawodowe vocational secondary	1954	1034	930	839	91	104	920	52,9	47,6	10,1
średnie ogólnokształcące . . . . . general secondary	1478	589	496	431	65	93	890	39,9	33,6	15,8
zasadnicze zawodowe basic vocational	1668	731	608	526	82	123	937	43,8	36,5	16,8
gimnazjalne, podstawowe i niepełne podstawowe . . . . . lower secondary, primary and incomplete primary	1773	184	136	105	31	48	1590	10,4	7,7	26,1

**TABL. 1.4. AKTYWNOŚĆ EKONOMICZNA LUDNOŚCI W WIEKU 15 LAT I WIĘCEJ  
WEDŁUG POZIOMU WYKSZTAŁCENIA  
ECONOMIC ACTIVITY OF THE POPULATION AGED 15 AND MORE  
BY LEVEL OF EDUCATION**

WYSZCZEGÓLNIENIE SPECIFICATION	Ogółem Total	Aktywni zawodowo Economically active population					Bierni zawo- dowo Economi- cally inactive persons	Współ- czynnik aktyw- ności zawodo- wej Activity rate	Wskaż- nik za- trud- nienia Employ- ment rate	Stopa bezro- bocia Unem- ployment rate
		razem total	pracujący employed persons			bez- robotni unem- ployed persons				
			razem total	w wymiarze czasu pracy working						
				pełnym full- time	niepeł- nym part- time					
	w tysiącach in thousands							w % in %		
WIEŚ RURAL AREAS . . . . .	12047	6827	6162	5625	537	665	5220	56,7	51,1	9,7
wyższe tertiary . . . . .	1375	1124	1039	979	61	85	251	81,7	75,6	7,6
policealne post-secondary . . . . .	246	173	149	138	11	23	74	70,3	60,6	13,3
średnie zawodowe vocational secondary	2162	1608	1468	1375	93	140	554	74,4	67,9	8,7
średnie ogólnokształcące . . . . . general secondary	918	496	428	384	44	69	422	54,0	46,6	13,9
zasadnicze zawodowe basic vocational	3660	2563	2334	2159	175	230	1097	70,0	63,8	9,0
gimnazjalne, podstawowe i niepełne podstawowe . . . . . lower secondary, primary and incomplete primary	3685	862	744	590	154	118	2823	23,4	20,2	13,7
Mężczyźni Males . . . . .	5980	3957	3612	3393	218	345	2023	66,2	60,4	8,7
wyższe tertiary . . . . .	500	432	410	397	14	22	68	86,4	82,0	5,1
policealne post-secondary . . . . .	69	57	51	49	.	7	12	82,6	73,9	12,3
średnie zawodowe vocational secondary	1125	924	853	822	30	71	202	82,1	75,8	7,7
średnie ogólnokształcące . . . . . general secondary	328	222	196	188	8	26	107	67,7	59,8	11,7
zasadnicze zawodowe basic vocational	2287	1769	1624	1540	84	145	518	77,4	71,0	8,2
gimnazjalne, podstawowe i niepełne podstawowe . . . . . lower secondary, primary and incomplete primary	1671	553	479	398	81	75	1117	33,1	28,7	13,6
Kobiety Females . . . . .	6067	2871	2550	2232	318	321	3197	47,3	42,0	11,2
wyższe tertiary . . . . .	875	692	629	582	47	63	183	79,1	71,9	9,1
policealne post-secondary . . . . .	177	115	99	89	9	17	62	65,0	55,9	14,8
średnie zawodowe vocational secondary	1037	685	615	553	62	69	352	66,1	59,3	10,1
średnie ogólnokształcące . . . . . general secondary	590	275	232	196	36	43	315	46,6	39,3	15,6
zasadnicze zawodowe basic vocational	1373	795	710	619	91	85	578	57,9	51,7	10,7
gimnazjalne, podstawowe i niepełne podstawowe . . . . . lower secondary, primary and incomplete primary	2015	309	265	192	73	44	1706	15,3	13,2	14,2

TABL. 1.5. AKTYWNOŚĆ EKONOMICZNA LUDNOŚCI W WIEKU 15 LAT I WIĘCEJ  
WEDŁUG WOJEWÓDZTW I POZIOMU WYKSZTAŁCENIA  
ECONOMIC ACTIVITY OF THE POPULATION AGED 15 AND MORE BY VOIVODSHIPS  
AND LEVEL OF EDUCATION

WYSZCZEGÓLNIENIE SPECIFICATION	Ogółem Total	Aktywni zawodowo Economically active population					Bierni zawo- dowo Economi- cally inactive persons	Współ- czynnik aktyw- ności zawodo- wej Activity rate	Wskaź- nik za- trud- nienia Employ- ment rate	Stopa bezro- bocia Unem- ployment rate
		razem total	pracujący employed persons		bez- robotni unem- ployed persons					
			razem total	w wymiarze czasu pracy working						
				pełnym full-time		niepeł- nym part-time				
		w tysiącach in thousands					w % in %			
OGÓŁEM TOTAL . . . . .	31039	17440	15722	14516	1206	1718	13599	56,2	50,7	9,9
wyższe tertiary . . . . .	6114	4880	4592	4315	278	288	1234	79,8	75,1	5,9
policealne i średnie zawodowe . . . . post-secondary and vocational secondary	7154	4756	4326	4050	276	430	2398	66,5	60,5	9,0
średnie ogólnokształcące . . . . . general secondary	3260	1600	1384	1246	137	216	1660	49,1	42,5	13,5
zasadnicze zawodowe basic vocational	7777	4853	4314	4004	310	538	2925	62,4	55,5	11,1
gimnazjalne, podstawowe i niepełne podstawowe . . . . . lower secondary, primary and incomplete primary	6733	1351	1105	901	204	245	5383	20,1	16,4	18,1
DOLNOŚLĄSKIE . . . . .	2256	1213	1084	1012	72	129	1043	53,8	48,0	10,6
wyższe tertiary . . . . .	422	329	308	287	21	21	93	78,0	73,0	6,4
policealne i średnie zawodowe . . . . post-secondary and vocational secondary	514	331	304	285	18	28	182	64,4	59,1	8,5
średnie ogólnokształcące . . . . . general secondary	234	113	99	93	6	14	121	48,3	42,3	12,4
zasadnicze zawodowe basic vocational	595	344	299	281	18	45	251	57,8	50,3	13,1
gimnazjalne, podstawowe i niepełne podstawowe . . . . . lower secondary, primary and incomplete primary	491	95	74	66	8	21	396	19,3	15,1	22,1
KUJAWSKO-POMORSKIE . . . . .	1624	919	811	748	64	108	705	56,6	49,9	11,8
wyższe tertiary . . . . .	261	210	197	180	17	13	51	80,5	75,5	6,2
policealne i średnie zawodowe . . . . post-secondary and vocational secondary	348	239	211	199	12	29	109	68,7	60,6	12,1
średnie ogólnokształcące . . . . . general secondary	174	92	76	68	8	16	82	52,9	43,7	17,4
zasadnicze zawodowe basic vocational	467	304	270	254	16	34	163	65,1	57,8	11,2
gimnazjalne, podstawowe i niepełne podstawowe . . . . . lower secondary, primary and incomplete primary	374	74	58	48	11	16	300	19,8	15,5	21,6
LUBELSKIE . . . . .	1850	1057	948	849	99	109	792	57,1	51,2	10,3
wyższe tertiary . . . . .	360	290	271	255	16	19	71	80,6	75,3	6,6
policealne i średnie zawodowe . . . . post-secondary and vocational secondary	429	298	269	246	23	30	131	69,5	62,7	10,1
średnie ogólnokształcące . . . . . general secondary	181	83	68	58	11	15	97	45,9	37,6	18,1
zasadnicze zawodowe basic vocational	421	281	251	225	26	30	140	66,7	59,6	10,7
gimnazjalne, podstawowe i niepełne podstawowe . . . . . lower secondary, primary and incomplete primary	458	105	89	66	23	17	352	22,9	19,4	16,2
LUBUSKIE . . . . .	822	446	408	383	25	38	376	54,3	49,6	8,5
wyższe tertiary . . . . .	132	104	100	93	7	.	27	78,8	75,8	x
policealne i średnie zawodowe . . . . post-secondary and vocational secondary	205	129	117	110	8	11	76	62,9	57,1	8,5
średnie ogólnokształcące . . . . . general secondary	85	50	45	43	.	5	34	58,8	52,9	10,0
zasadnicze zawodowe basic vocational	214	129	116	111	6	13	85	60,3	54,2	10,1
gimnazjalne, podstawowe i niepełne podstawowe . . . . . lower secondary, primary and incomplete primary	187	33	29	26	.	5	154	17,6	15,5	15,2

**TABL. 1.5. AKTYWNOŚĆ EKONOMICZNA LUDNOŚCI W WIEKU 15 LAT I WIĘCEJ  
WEDŁUG WOJEWÓDZTW I POZIOMU WYKSZTAŁCENIA (cd.)  
ECONOMIC ACTIVITY OF THE POPULATION AGED 15 AND MORE BY VOIVODSHIPS  
AND LEVEL OF EDUCATION (cont.)**

WYSZCZEGÓLNIENIE SPECIFICATION	Ogółem Total	Aktywni zawodowo Economically active population					Bierni za- wodo- wcy Economi- cally inactive persons	Współ- czynnik aktyw- ności zawodo- wej Activity rate	Wskaź- nik za- trud- nienia Employ- ment rate	Stopa bezro- bocia Unem- ployment rate
		razem total	pracujący employed persons			bez- robotni unem- ployed persons				
			razem total	w wymiarze czasu pracy working						
				pełnym full-time	niepeł- nym part-time					
w tysiącach in thousands							w % in %			
ŁÓDZKIE . . . . .	2373	1340	1202	1119	83	137	1033	56,5	50,7	10,2
wyższe tertiary . . . . .	444	348	326	309	16	22	96	78,4	73,4	6,3
policealne i średnie zawodowe . . . . post-secondary and vocational secondary	563	387	354	333	21	33	176	68,7	62,9	8,5
średnie ogólnokształcące . . . . . general secondary	276	131	115	105	9	16	145	47,5	41,7	12,2
zasadnicze zawodowe basic vocational	523	352	308	289	19	44	171	67,3	58,9	12,5
gimnazjalne, podstawowe i niepełne podstawowe . . . . . lower secondary, primary and incomplete primary	566	121	99	82	17	22	445	21,4	17,5	18,2
MAŁOPOLSKIE . . . . .	2629	1453	1308	1194	114	146	1176	55,3	49,8	10,0
wyższe tertiary . . . . .	521	410	387	368	19	23	112	78,7	74,3	5,6
policealne i średnie zawodowe . . . . post-secondary and vocational secondary	615	404	361	334	27	43	211	65,7	58,7	10,6
średnie ogólnokształcące . . . . . general secondary	256	109	95	82	13	15	146	42,6	37,1	13,8
zasadnicze zawodowe basic vocational	673	422	375	340	36	47	251	62,7	55,7	11,1
gimnazjalne, podstawowe i niepełne podstawowe . . . . . lower secondary, primary and incomplete primary	564	108	89	71	19	18	457	19,1	15,8	16,7
MAZOWIECKIE . . . . .	4389	2653	2426	2254	172	226	1736	60,4	55,3	8,5
wyższe tertiary . . . . .	1195	971	925	860	64	46	224	81,3	77,4	4,7
policealne i średnie zawodowe . . . . post-secondary and vocational secondary	982	664	610	580	30	54	318	67,6	62,1	8,1
średnie ogólnokształcące . . . . . general secondary	517	279	243	217	26	36	238	54,0	47,0	12,9
zasadnicze zawodowe basic vocational	891	581	518	487	30	63	311	65,2	58,1	10,8
gimnazjalne, podstawowe i niepełne podstawowe . . . . . lower secondary, primary and incomplete primary	804	158	131	109	22	27	646	19,7	16,3	17,1
OPOLSKIE . . . . .	719	391	357	333	24	34	329	54,4	49,7	8,7
wyższe tertiary . . . . .	116	90	84	80	.	5	26	77,6	72,4	5,6
policealne i średnie zawodowe . . . . post-secondary and vocational secondary	169	106	97	92	5	8	63	62,7	57,4	7,5
średnie ogólnokształcące . . . . . general secondary	65	35	31	28	.	.	30	53,8	47,7	x
zasadnicze zawodowe basic vocational	211	134	122	115	8	11	77	63,5	57,8	8,2
gimnazjalne, podstawowe i niepełne podstawowe . . . . . lower secondary, primary and incomplete primary	159	27	22	18	5	5	132	17,0	13,8	18,5

TABL. 1.5. AKTYWNOŚĆ EKONOMICZNA LUDNOŚCI W WIEKU 15 LAT I WIĘCEJ  
WEDŁUG WOJEWÓDZTW I POZIOMU WYKSZTAŁCENIA (cd.)  
ECONOMIC ACTIVITY OF THE POPULATION AGED 15 AND MORE BY VOIVODSHIPS  
AND LEVEL OF EDUCATION (cont.)

WYSZCZEGÓLNIENIE SPECIFICATION	Ogółem Total	Aktywni zawodowo Economically active population					Bierni zawo- dowo Economi- cally inactive persons	Współ- czynnik aktyw- ności zawodo- wej Activity rate	Wskaż- nik za- trud- nienia Employ- ment rate	Stopa bezro- bocia Unem- ployment rate
		razem total	pracujący employed persons		bez- robotni unem- ployed persons					
			razem total	w wymiarze czasu pracy working						
				pełnym full-time		niepeł- nym part-time				
	w tysiącach in thousands								w % in %	
PODKARPACKIE . . . . .	1677	954	826	724	102	128	723	56,9	49,3	13,4
wyższe tertiary . . . . .	281	226	205	193	11	22	55	80,4	73,0	9,7
policealne i średnie zawodowe . . . . post-secondary and vocational secondary	393	267	230	213	18	37	126	67,9	58,5	13,9
średnie ogólnokształcące . . . . . general secondary	154	73	58	51	7	15	81	47,4	37,7	20,5
zasadnicze zawodowe basic vocational	449	296	257	223	34	40	152	65,9	57,2	13,5
gimnazjalne, podstawowe i niepełne podstawowe . . . . . lower secondary, primary and incomplete primary	400	91	77	45	32	14	309	22,8	19,3	15,4
PODLASKIE . . . . .	895	505	456	422	34	49	390	56,4	50,9	9,7
wyższe tertiary . . . . .	174	139	132	125	7	7	35	79,9	75,9	5,0
policealne i średnie zawodowe . . . . post-secondary and vocational secondary	203	138	125	117	8	13	64	68,0	61,6	9,4
średnie ogólnokształcące . . . . . general secondary	85	44	36	32	.	8	42	51,8	42,4	18,2
zasadnicze zawodowe basic vocational	190	132	116	109	7	16	58	69,5	61,1	12,1
gimnazjalne, podstawowe i niepełne podstawowe . . . . . lower secondary, primary and incomplete primary	243	52	47	39	8	5	191	21,4	19,3	9,6
POMORSKIE . . . . .	1778	1006	919	848	71	87	772	56,6	51,7	8,6
wyższe tertiary . . . . .	378	299	283	265	18	16	79	79,1	74,9	5,4
policealne i średnie zawodowe . . . . post-secondary and vocational secondary	377	247	226	209	17	21	130	65,5	59,9	8,5
średnie ogólnokształcące . . . . . general secondary	214	111	100	92	9	11	103	51,9	46,7	9,9
zasadnicze zawodowe basic vocational	434	266	239	220	19	27	168	61,3	55,1	10,2
gimnazjalne, podstawowe i niepełne podstawowe . . . . . lower secondary, primary and incomplete primary	375	83	70	62	8	13	292	22,1	18,7	15,7
ŚLĄSKIE . . . . .	3905	2116	1915	1764	151	201	1788	54,2	49,0	9,5
wyższe tertiary . . . . .	751	608	574	535	39	34	143	81,0	76,4	5,6
policealne i średnie zawodowe . . . . post-secondary and vocational secondary	964	623	574	535	39	48	342	64,6	59,5	7,7
średnie ogólnokształcące . . . . . general secondary	391	185	161	144	17	24	206	47,3	41,2	13,0
zasadnicze zawodowe basic vocational	1106	594	527	485	42	67	513	53,7	47,6	11,3
gimnazjalne, podstawowe i niepełne podstawowe . . . . . lower secondary, primary and incomplete primary	693	108	79	65	14	28	585	15,6	11,4	25,9



**TABL. 1.5. AKTYWNOŚĆ EKONOMICZNA LUDNOŚCI W WIEKU 15 LAT I WIĘCEJ  
WEDŁUG WOJEWÓDZTW I POZIOMU WYKSZTAŁCENIA (dok.)  
ECONOMIC ACTIVITY OF THE POPULATION AGED 15 AND MORE BY VOIVODSHIPS  
AND LEVEL OF EDUCATION (cont.)**

WYSZCZEGÓLNIENIE SPECIFICATION	Ogółem Total	Aktywni zawodowo Economically active population					Bierni zawo- dowo Economi- cally inactive persons	Współ- czynnik aktyw- ności zawodo- wej Activity rate	Wskaź- nik za- trud- nienia Employ- ment rate	Stopa bezro- bocia Unem- ployment rate
		razem total	pracujący employed persons			bez- robotni unem- ployed persons				
			razem total	w wymiarze czasu pracy working						
				pełnym full-time	niepeł- nym part-time					
w tysiącach in thousands							w % in %			
ŚWIĘTOKRZYSKIE . . . . .	1202	690	606	571	35	84	512	57,4	50,4	12,2
wyższe tertiary . . . . .	224	182	165	158	6	17	42	81,3	73,7	9,3
policealne i średnie zawodowe . . . . post-secondary and vocational secondary	282	193	168	160	7	25	89	68,4	59,6	13,0
średnie ogólnokształcące . . . . . general secondary	109	49	42	39	.	7	60	45,0	38,5	14,3
zasadnicze zawodowe basic vocational	293	197	171	161	10	25	96	67,2	58,4	12,7
gimnazjalne, podstawowe i niepełne podstawowe . . . . . lower secondary, primary and incomplete primary	296	69	60	53	8	9	226	23,3	20,3	13,0
WARMIŃSKO-MAZURSKIE . . . .	1109	564	507	478	29	57	545	50,9	45,7	10,1
wyższe tertiary . . . . .	164	134	126	121	5	8	30	81,7	76,8	6,0
policealne i średnie zawodowe . . . . post-secondary and vocational secondary	238	155	143	136	7	12	83	65,1	60,1	7,7
średnie ogólnokształcące . . . . . general secondary	118	53	45	43	.	8	65	44,9	38,1	15,1
zasadnicze zawodowe basic vocational	258	154	137	131	7	17	104	59,7	53,1	11,0
gimnazjalne, podstawowe i niepełne podstawowe . . . . . lower secondary, primary and incomplete primary	332	68	55	47	8	13	264	20,5	16,6	19,1
WIELKOPOLSKIE . . . . .	2602	1501	1372	1280	93	129	1101	57,7	52,7	8,6
wyższe tertiary . . . . .	466	371	350	329	20	22	95	79,6	75,1	5,9
policealne i średnie zawodowe . . . . post-secondary and vocational secondary	605	415	388	363	24	27	190	68,6	64,1	6,5
średnie ogólnokształcące . . . . . general secondary	261	128	111	99	12	17	133	49,0	42,5	13,3
zasadnicze zawodowe basic vocational	757	484	442	419	22	43	273	63,9	58,4	8,9
gimnazjalne, podstawowe i niepełne podstawowe . . . . . lower secondary, primary and incomplete primary	513	103	82	69	13	20	410	20,1	16,0	19,4
ZACHODNIOPOMORSKIE . . . . .	1209	632	576	539	37	56	576	52,3	47,6	8,9
wyższe tertiary . . . . .	225	170	161	156	6	9	55	75,6	71,6	5,3
policealne i średnie zawodowe . . . . post-secondary and vocational secondary	268	160	148	138	10	12	109	59,7	55,2	7,5
średnie ogólnokształcące . . . . . general secondary	141	65	58	54	.	7	76	46,1	41,1	10,8
zasadnicze zawodowe basic vocational	294	183	165	155	11	17	112	62,2	56,1	9,3
gimnazjalne, podstawowe i niepełne podstawowe . . . . . lower secondary, primary and incomplete primary	280	55	44	37	7	11	225	19,6	15,7	20,0

TABL. 1.6. AKTYWNOŚĆ EKONOMICZNA LUDNOŚCI W WIEKU 15 LAT I WIĘCEJ  
WEDŁUG STANU CYWILNEGO  
ECONOMIC ACTIVITY OF THE POPULATION AGED 15 AND MORE BY MARITAL STATUS

WYSZCZEGÓLNIENIE SPECIFICATION	Ogółem Total	Aktywni zawodowo Economically active population					Bierni zawo- dowo Economically inactive persons	Współ- czynnik aktyw- ności zawodo- wej Activity rate	Wskaż- nik za- trud- nienia Employ- ment rate	Stopa bezro- bocia Unem- ployment rate
		razem total	pracujący employed persons		bez- robotni unem- ployed persons					
			razem total	w wymiarze czasu pracy working						
				pełnym full- time		niepeł- nym part- time				
	w tysiącach in thousands							w % in %		
OGÓŁEM TOTAL . . . . .	31039	17440	15722	14516	1206	1718	13599	56,2	50,7	9,9
kawaler/panna single persons . . .	8484	4584	3786	3453	333	798	3899	54,0	44,6	17,4
żonaty/zamężna married . . . . .	18246	11616	10839	10092	747	777	6630	63,7	59,4	6,7
wdowiec/wdowa widowed . . . . .	2950	393	361	289	72	33	2557	13,3	12,2	8,4
rozwiedziony/rozwiedziona divorced w separacji in separation . . . . .	1359	846	736	683	53	110	513	62,3	54,2	13,0
Mężczyźni Males . . . . .	14858	9615	8750	8304	446	865	5243	64,7	58,9	9,0
kawaler single persons . . . . .	4793	2843	2375	2212	163	468	1950	59,3	49,6	16,5
żonaty married . . . . .	9151	6381	6037	5782	254	345	2769	69,7	66,0	5,4
wdowiec widowed . . . . .	446	88	80	68	11	9	358	19,7	17,9	10,2
rozwiedziony divorced w separacji in separation . . . . .	468	302	258	241	18	44	166	64,5	55,1	14,6
Kobiety Females . . . . .	16181	7825	6972	6213	759	853	8356	48,4	43,1	10,9
panna single persons . . . . .	3690	1741	1411	1240	170	330	1950	47,2	38,2	19,0
zamężna married . . . . .	9095	5235	4803	4310	492	432	3861	57,6	52,8	8,3
wdowa widowed . . . . .	2504	305	281	220	61	24	2199	12,2	11,2	7,9
rozwiedziona divorced w separacji in separation . . . . .	891	544	478	442	36	66	347	61,1	53,6	12,1
MIASTA URBAN AREAS . . . . .	18992	10613	9560	8891	669	1053	8379	55,9	50,3	9,9
kawaler/panna single persons . . .	4981	2708	2250	2073	177	458	2273	54,4	45,2	16,9
żonaty/zamężna married . . . . .	11121	6993	6512	6102	409	481	4128	62,9	58,6	6,9
wdowiec/wdowa widowed . . . . .	1816	249	226	184	42	23	1567	13,7	12,4	9,2
rozwiedziony/rozwiedziona divorced w separacji in separation . . .	1074	662	572	532	40	90	412	61,6	53,3	13,6
WIEŚ RURAL AREAS . . . . .	12047	6827	6162	5625	537	665	5220	56,7	51,1	9,7
kawaler/panna single persons . . .	3503	1876	1536	1380	156	340	1627	53,6	43,8	18,1
żonaty/zamężna married . . . . .	7125	4623	4328	3990	338	295	2502	64,9	60,7	6,4
wdowiec/wdowa widowed . . . . .	1134	144	135	104	30	10	990	12,7	11,9	6,9
rozwiedziony/rozwiedziona divorced w separacji in separation . . .	285	184	164	151	13	20	101	64,6	57,5	10,9

**TABL. 1.7. AKTYWNOŚĆ EKONOMICZNA LUDNOŚCI W WIEKU 15 LAT I WIĘCEJ WEDŁUG STOPNIA POKREWIEŃSTWA Z GŁOWĄ GOSPODARSTWA DOMOWEGO**  
**ECONOMIC ACTIVITY OF THE POPULATION AGED 15 AND MORE BY RELATIONSHIP TO THE HEAD OF A HOUSEHOLD**

WYSZCZEGÓLNIENIE SPECIFICATION	Ogółem Total	Aktywni zawodowo Economically active population					Bierni zawo- dowo Economi- cally inactive persons	Współ- czynnik aktyw- ności zawodo- wej Activity rate	Wskaź- nik za- trud- nienia Employ- ment rate	Stopa bezro- bocia Unem- ployment rate
		razem total	pracujący employed persons		bez- robotni unem- ployed persons					
			razem total	w wymiarze czasu pracy working						
				pełnym full- time		niepeł- nym part- time				
	w tysiącach in thousands							w % in %		
OGÓŁEM TOTAL . . . . .	31039	17440	15722	14516	1206	1718	13599	56,2	50,7	9,9
głowa gospodarstwa domowego . . head of a household	13430	8288	7911	7468	443	378	5141	61,7	58,9	4,6
współmałżonek, partner . . . . . spouse, partner	8331	4789	4292	3880	411	497	3542	57,5	51,5	10,4
syn, córka, zięć, synowa . . . . . children	7195	3858	3119	2849	269	739	3337	53,6	43,3	19,2
pozostali członkowie gospodarstwa domowego . . . . . others household members	2083	505	401	319	82	104	1579	24,2	19,3	20,6
Mężczyźni Males . . . . .	14858	9615	8750	8304	446	865	5243	64,7	58,9	9,0
głowa gospodarstwa domowego . . head of a household	8287	5823	5612	5376	237	210	2464	70,3	67,7	3,6
współmałżonek, partner . . . . . spouse, partner	1745	1108	944	899	45	164	637	63,5	54,1	14,8
syn, córka, zięć, synowa . . . . . children	4042	2403	1971	1842	129	432	1639	59,5	48,8	18,0
pozostali członkowie gospodarstwa domowego . . . . . others household members	784	281	223	187	36	59	502	35,8	28,4	21,0
Kobiety Females . . . . .	16181	7825	6972	6213	759	853	8356	48,4	43,1	10,9
głowa gospodarstwa domowego . . head of a household	5143	2466	2298	2092	206	167	2677	47,9	44,7	6,8
współmałżonek, partner . . . . . spouse, partner	6586	3681	3348	2982	366	333	2905	55,9	50,8	9,0
syn, córka, zięć, synowa . . . . . children	3152	1455	1148	1007	141	307	1697	46,2	36,4	21,1
pozostali członkowie gospodarstwa domowego . . . . . others household members	1300	223	178	132	46	45	1077	17,2	13,7	20,2
MIASTA URBAN AREAS . . . . .	18992	10613	9560	8891	669	1053	8379	55,9	50,3	9,9
głowa gospodarstwa domowego . . head of a household	9041	5442	5168	4871	297	273	3599	60,2	57,2	5,0
współmałżonek, partner . . . . . spouse, partner	5327	3028	2695	2459	237	333	2300	56,8	50,6	11,0
syn, córka, zięć, synowa . . . . . children	3792	1946	1551	1436	115	395	1846	51,3	40,9	20,3
pozostali członkowie gospodarstwa domowego . . . . . others household members	832	198	146	126	20	52	634	23,8	17,5	26,3
WIEŚ RURAL AREAS . . . . .	12047	6827	6162	5625	537	665	5220	56,7	51,1	9,7
głowa gospodarstwa domowego . . head of a household	4389	2847	2743	2597	146	104	1543	64,9	62,5	3,7
współmałżonek, partner . . . . . spouse, partner	3003	1761	1597	1422	175	165	1242	58,6	53,2	9,4
syn, córka, zięć, synowa . . . . . children	3403	1912	1568	1414	154	344	1491	56,2	46,1	18,0
pozostali członkowie gospodarstwa domowego . . . . . others household members	1252	307	255	193	62	52	944	24,5	20,4	16,9

TABL. 1.8. AKTYWNOŚĆ EKONOMICZNA ABSOLWENTÓW (w wieku 15—30 lat)  
WEDŁUG POZIOMU WYKSZTAŁCENIA, PŁCI I MIEJSCA ZAMIESZKANIA  
ECONOMIC ACTIVITY OF SCHOOL — LEAVERS (aged 15—30) BY LEVEL  
OF EDUCATION, SEX AND PLACE OF RESIDENCE

WYSZCZEGÓLNIENIE SPECIFICATION	Ogółem Total	Aktywni zawodowo Economically active population			Bierni zawodowo Economi- cally inactive persons	Współ- czynnik aktywności zawodowej Activity rate	Wskaźnik zatrudnienia Employment rate	Stopa bezrobocia Unem- ployment rate
		razem total	pracujący employed persons	bezrobotni unemployed persons				
	w tysiącach in thousands					w % in %		
OGÓŁEM TOTAL . . . . .	764	576	393	183	188	75,4	51,4	31,8
w tym absolwenci szkół: of which school leavers:								
wyższych tertiary . . . . .	357	316	242	74	42	88,5	67,8	23,4
policealnych i średnich zawodowych post-secondary and vocational secondary	191	143	86	57	47	74,9	45,0	39,9
średnich ogólnokształcących . . . . . general secondary	105	55	31	24	50	52,4	29,5	43,6
zasadniczych zawodowych . . . . . basic vocational	75	57	31	26	18	76,0	41,3	45,6
Mężczyźni Males . . . . .	359	282	197	85	77	78,6	54,9	30,1
Kobiety Females . . . . .	405	294	196	99	110	72,6	48,4	33,7
MIASTA URBAN AREAS . . . . .	421	323	230	93	97	76,7	54,6	28,8
WIEŚ RURAL AREAS . . . . .	343	253	163	90	90	73,8	47,5	35,6

TABL. 1.9. LUDNOŚĆ WIEJSKA W WIEKU 15 LAT I WIECEJ WEDŁUG ZWIĄZKU  
Z GOSPODARSTWEM ROLNYM, PŁCI I AKTYWNOŚCI EKONOMICZNEJ  
POPULATION AGED 15 AND MORE IN RURAL AREAS BY CONNECTION  
WITH AGRICULTURAL FARM, SEX AND ECONOMIC ACTIVITY

WYSZCZEGÓLNIENIE SPECIFICATION	Ogółem Total	Mężczyźni Males	Kobiety Females	Ludność związana z gospodarstwem rolnym Population connected with agricultural farm			Ludność niezwiązana z gospodarstwem rolnym (bezrolna) Population not connected with agricultural farm		
				ogółem total	mężczyźni males	kobiety females	ogółem total	mężczyźni males	kobiety females
W tysiącach In thousands									
OGÓŁEM TOTAL . . . . .	12047	5980	6067	4746	2443	2303	7301	3537	3764
Aktywni zawodowo . . . . . Economically active population	6827	3957	2871	3178	1827	1351	3649	2130	1519
pracujący employed persons	6162	3612	2550	3016	1748	1268	3146	1864	1282
w pełnym wymiarze czasu pracy full-time	5625	3393	2232	2652	1590	1062	2973	1803	1170
w niepełnym wymiarze czasu pracy part-time . . . . .	537	218	318	364	158	206	173	61	113
bezrobotni unemployed persons	665	345	321	162	78	84	503	266	237
Bierni zawodowo . . . . . Economically inactive persons	5220	2023	3197	1568	616	952	3652	1407	2245
w % in %									
Współczynnik aktywności zawodowej Activity rate	56,7	66,2	47,3	67,0	74,8	58,7	50,0	60,2	40,4
Wskaźnik zatrudnienia . . . . . Employment rate	51,1	60,4	42,0	63,5	71,6	55,1	43,1	52,7	34,1
Stopa bezrobocia . . . . . Unemployment rate	9,7	8,7	11,2	5,1	4,3	6,2	13,8	12,5	15,6

**TABL. 1.10. LUDNOŚĆ WIEJSKA W WIEKU 15 LAT I WIECEJ WEDŁUG AKTYWNOŚCI EKONOMICZNEJ, WIEKU I ZWIĄZKU Z GOSPODARSTWEM RÓLNYM**  
**POPULATION AGED 15 AND MORE IN RURAL AREAS BY ECONOMIC ACTIVITY, AGE AND CONNECTION WITH AGRICULTURAL FARM**

WYSZCZEGÓLNIENIE SPECIFICATION	Ogółem Total	Aktywni zawodowo Economically active population					Bierni zawo- dowo Economi- cally inactive persons	Współ- czynnik aktyw- ności zawodo- wej Activity rate	Wskaź- nik za- trud- nienia Employ- ment rate	Stopa bezro- bocia Unem- ployment rate
		razem total	pracujący employed persons			bez- robotni unem- ployed persons				
			razem total	w wymiarze czasu pracy working						
				pełnym full- time	niepeł- nym part- time					
	w tysiącach in thousands							w % in %		

**Ludność wiejska związana z gospodarstwem rolnym**  
**Population in rural areas connected with agricultural farm**

<b>OGÓŁEM TOTAL</b>	<b>4746</b>	<b>3178</b>	<b>3016</b>	<b>2652</b>	<b>364</b>	<b>162</b>	<b>1568</b>	<b>67,0</b>	<b>63,5</b>	<b>5,1</b>
15—19 lat years	460	65	49	19	29	17	394	14,1	10,7	26,2
20—24	489	326	269	228	41	58	163	66,7	55,0	17,8
25—29	459	408	372	339	33	36	51	88,9	81,0	8,8
30—34	389	350	335	312	23	15	39	90,0	86,1	4,3
35—39	402	378	369	341	28	9	24	94,0	91,8	2,4
40—44	397	375	367	341	26	8	22	94,5	92,4	2,1
45—49	420	384	377	353	25	7	36	91,4	89,8	1,8
50—54	440	392	385	352	33	7	49	89,1	87,5	1,8
55—59	398	298	294	255	39	5	100	74,9	73,9	1,7
60—64	266	113	111	77	34	.	153	42,5	41,7	x
65 lat i więcej years and more	625	89	89	36	52	—	537	14,2	14,2	—

**Ludność wiejska niezwiązana z gospodarstwem rolnym (bezrolna)**  
**Population in rural areas not connected with agricultural farm**

<b>OGÓŁEM TOTAL</b>	<b>7301</b>	<b>3649</b>	<b>3146</b>	<b>2973</b>	<b>173</b>	<b>503</b>	<b>3652</b>	<b>50,0</b>	<b>43,1</b>	<b>13,8</b>
15—19 lat years	541	42	22	13	9	21	499	7,8	4,1	50,0
20—24	600	350	248	236	12	102	251	58,3	41,3	29,1
25—29	652	508	414	391	24	94	144	77,9	63,5	18,5
30—34	683	551	487	473	14	64	132	80,7	71,3	11,6
35—39	656	547	500	482	18	47	109	83,4	76,2	8,6
40—44	561	458	414	399	15	44	104	81,6	73,8	9,6
45—49	523	407	361	342	19	45	117	77,8	69,0	11,1
50—54	592	409	364	344	20	45	183	69,1	61,5	11,0
55—59	595	275	242	217	24	33	321	46,2	40,7	12,0
60—64	563	86	79	66	13	7	477	15,3	14,0	8,1
65 lat i więcej years and more	1333	18	16	11	5	.	1315	1,41	1,2	x

TABL. 1.11. LUDNOŚĆ WIEJSKA W WIEKU 15 LAT I WIECEJ WEDŁUG AKTYWNOŚCI EKONOMICZNEJ, POZIOMU WYKSZTAŁCENIA I ZWIĄZKU Z GOSPODARSTWEM ROLNYM  
POPULATION AGED 15 AND MORE IN RURAL AREAS BY ECONOMIC ACTIVITY, LEVEL OF EDUCATION AND CONNECTION WITH AGRICULTURAL FARM

WYSZCZEGÓLNIENIE SPECIFICATION	Ogółem Total	Aktywni zawodowo Economically active population					Bierni zawo- dowo Economi- cally inactive persons	Współ- czynnik aktyw- ności zawodo- wej Activity rate	Wskaź- nik za- trud- nienia Employ- ment rate	Stopa bezro- bocia Unem- ployment rate
		razem total	pracujący employed persons			bez- robotni unem- ployed persons				
			razem total	w wymiarze czasu pracy working						
				pełnym full- time	niepeł- nym part- time					
	w tysiącach in thousands								w % in %	

Ludność wiejska związana z gospodarstwem rolnym  
Population in rural areas connected with agricultural farm

OGÓŁEM TOTAL . . . . .	4746	3178	3016	2652	364	162	1568	67,0	63,5	5,1
wyższe tertiary . . . . .	437	373	347	315	32	26	65	85,4	79,4	7,0
policealne i średnie zawodowe . . . post-secondary and vocational secondary	994	843	790	725	65	53	151	84,8	79,5	6,3
średnie ogólnokształcące . . . . . general secondary	326	198	179	154	26	19	128	60,7	54,9	9,6
zasadnicze zawodowe . . . . . basic vocational	1545	1285	1238	1116	122	47	260	83,2	80,1	3,7
gimnazjalne, podstawowe i niepełne podstawowe . . . . . lower secondary, primary and incomplete primary	1443	479	462	343	120	17	964	33,2	32,0	3,5

Ludność wiejska niezwiązana z gospodarstwem rolnym (bezrolna)  
Population in rural areas not connected with agricultural farm

OGÓŁEM TOTAL . . . . .	7301	3649	3146	2973	173	503	3652	50,0	43,1	13,8
wyższe tertiary . . . . .	938	751	693	664	29	59	186	80,1	73,9	7,9
policealne i średnie zawodowe . . . post-secondary and vocational secondary	1414	938	827	789	39	111	476	66,3	58,5	11,8
średnie ogólnokształcące . . . . . general secondary	593	298	249	230	18	50	294	50,3	42,0	16,8
zasadnicze zawodowe . . . . . basic vocational	2115	1279	1096	1043	53	183	836	60,5	51,8	14,3
gimnazjalne, podstawowe i niepełne podstawowe . . . . . lower secondary, primary and incomplete primary	2242	383	282	248	34	101	1859	17,1	12,6	26,4

**TABL. 1.12. UCZNIOWIE WEDŁUG AKTYWNOŚCI EKONOMICZNEJ  
I POZIOMU KONTYNUOWANEJ EDUKACJI  
APPRENTICES BY ECONOMIC ACTIVITY AND LEVEL OF CONTINUED EDUCATION**

WYSZCZEGÓLNIENIE SPECIFICATION	Ogółem Total	Aktywni zawodowo Economically active population			Bierni zawodowo Economically inactive persons
		razem total	pracujący employed persons	bezrobotni unemployed persons	
	w tysiącach in thousands				
OGÓŁEM TOTAL . . . . .	3590	861	738	123	2730
z tego w szkołach: of which in schools:					
wyższych tertiary . . . . .	1607	660	575	85	947
policealnych post-secondary . . . . .	123	67	54	13	56
średnich zawodowych vocational secondary . . . . .	579	43	37	6	537
liceach ogólnokształcących i profilowanych general secondary and profiled . . . . .	736	63	44	19	673
zasadniczych zawodowych basic vocational . . . . .	195	25	24	.	170
gimnazjach i podstawowych lower secondary and primary	351	.	.	—	348
Mężczyźni Males . . . . .	1686	376	332	45	1310
z tego w szkołach: of which in schools:					
wyższych tertiary . . . . .	662	270	241	29	392
policealnych post-secondary . . . . .	41	24	20	.	18
średnich zawodowych vocational secondary . . . . .	361	32	29	.	329
liceach ogólnokształcących i profilowanych general secondary and profiled . . . . .	294	30	22	8	264
zasadniczych zawodowych basic vocational . . . . .	131	18	17	.	113
gimnazjach i podstawowych lower secondary and primary	196	.	.	—	194
Kobiety Females . . . . .	1904	484	406	78	1420
z tego w szkołach: of which in schools:					
wyższych tertiary . . . . .	945	390	335	56	554
policealnych post-secondary . . . . .	81	43	34	9	38
średnich zawodowych vocational secondary . . . . .	218	10	8	.	208
liceach ogólnokształcących i profilowanych general secondary and profiled . . . . .	442	33	22	11	409
zasadniczych zawodowych basic vocational . . . . .	64	7	7	—	56
gimnazjach i podstawowych lower secondary and primary	155	.	.	—	154
MIASTA URBAN AREAS . . . . .	2192	582	503	78	1610
z tego w szkołach: of which in schools:					
wyższych tertiary . . . . .	1118	478	424	54	639
policealnych post-secondary . . . . .	76	41	33	8	35
średnich zawodowych vocational secondary . . . . .	270	18	14	.	253
liceach ogólnokształcących i profilowanych general secondary and profiled . . . . .	463	37	25	12	427
zasadniczych zawodowych basic vocational . . . . .	80	8	8	—	72
gimnazjach i podstawowych lower secondary and primary	185	—	—	—	185
WIEŚ RURAL AREAS . . . . .	1398	279	234	44	1119
z tego w szkołach: of which in schools:					
wyższych tertiary . . . . .	489	182	151	31	307
policealnych post-secondary . . . . .	47	26	21	.	21
średnich zawodowych vocational secondary . . . . .	309	25	23	.	284
liceach ogólnokształcących i profilowanych general secondary and profiled . . . . .	272	26	19	7	246
zasadniczych zawodowych basic vocational . . . . .	115	17	16	—	98
gimnazjach i podstawowych lower secondary and primary	166	.	.	—	163

TABL. 1.12. UCZNIOWIE WEDŁUG AKTYWNOŚCI EKONOMICZNEJ  
I POZIOMU KONTYNUOWANEJ EDUKACJI (dok.)  
APPRENTICES BY ECONOMIC ACTIVITY AND LEVEL OF CONTINUED EDUCATION (cont.)

WYSZCZEGÓLNIENIE SPECIFICATION	Ogółem Total	Aktywni zawodowo Economically active population			Bierni zawodowo Economically inactive persons
		razem total	pracujący employed persons	bezrobotni unemployed persons	
	w tysiącach in thousands				
<b>Z ogółem uczący się w szkołach dziennych . . . . .</b> <i>Of total learning or studying in full-time schools</i>	<b>2684</b>	<b>167</b>	<b>137</b>	<b>30</b>	<b>2517</b>
z tego w szkołach: <i>of which in schools:</i>					
wyższych <i>tertiary</i> . . . . .	936	117	92	25	820
policealnych <i>post-secondary</i> . . . . .	33	.	.	.	30
średnich zawodowych <i>vocational secondary</i> . . . . .	538	15	13	.	522
liceach ogólnokształcących i profilowanych <i>general secondary and profiled</i> . . . . .	638	6	5	.	632
zasadniczych zawodowych <i>basic vocational</i> . . . . .	190	23	23	—	167
gimnazjach i podstawowych <i>lower secondary and primary</i>	349	.	.	—	346
<b>Mężczyźni <i>Males</i> . . . . .</b>	<b>1316</b>	<b>81</b>	<b>69</b>	<b>12</b>	<b>1235</b>
z tego w szkołach: <i>of which in schools:</i>					
wyższych <i>tertiary</i> . . . . .	400	46	37	9	354
policealnych <i>post-secondary</i> . . . . .	12	.	.	—	11
średnich zawodowych <i>vocational secondary</i> . . . . .	332	12	11	.	320
liceach ogólnokształcących i profilowanych <i>general secondary and profiled</i> . . . . .	248	.	.	—	245
zasadniczych zawodowych <i>basic vocational</i> . . . . .	129	17	17	—	112
gimnazjach i podstawowych <i>lower secondary and primary</i>	195	.	.	—	192
<b>Kobiety <i>Females</i> . . . . .</b>	<b>1368</b>	<b>86</b>	<b>68</b>	<b>18</b>	<b>1282</b>
z tego w szkołach: <i>of which in schools:</i>					
wyższych <i>tertiary</i> . . . . .	536	71	55	16	466
policealnych <i>post-secondary</i> . . . . .	21	.	.	.	19
średnich zawodowych <i>vocational secondary</i> . . . . .	205	.	.	—	202
liceach ogólnokształcących i profilowanych <i>general secondary and profiled</i> . . . . .	390	.	.	—	386
zasadniczych zawodowych <i>basic vocational</i> . . . . .	61	6	6	—	55
gimnazjach i podstawowych <i>lower secondary and primary</i>	154	.	.	—	154
<b>MIASTA <i>URBAN AREAS</i> . . . . .</b>	<b>1599</b>	<b>111</b>	<b>90</b>	<b>22</b>	<b>1488</b>
z tego w szkołach: <i>of which in schools:</i>					
wyższych <i>tertiary</i> . . . . .	667	98	79	19	569
policealnych <i>post-secondary</i> . . . . .	20	.	.	.	19
średnich zawodowych <i>vocational secondary</i> . . . . .	250	.	.	.	246
liceach ogólnokształcących i profilowanych <i>general secondary and profiled</i> . . . . .	402	.	.	—	400
zasadniczych zawodowych <i>basic vocational</i> . . . . .	77	7	6	—	70
gimnazjach i podstawowych <i>lower secondary and primary</i>	184	—	—	—	184
<b>WIEŚ <i>RURAL AREAS</i> . . . . .</b>	<b>1085</b>	<b>56</b>	<b>48</b>	<b>8</b>	<b>1029</b>
z tego w szkołach: <i>of which in schools:</i>					
wyższych <i>tertiary</i> . . . . .	270	19	12	6	251
policealnych <i>post-secondary</i> . . . . .	13	.	.	—	11
średnich zawodowych <i>vocational secondary</i> . . . . .	288	12	11	.	276
liceach ogólnokształcących i profilowanych <i>general secondary and profiled</i> . . . . .	235	.	.	—	231
zasadniczych zawodowych <i>basic vocational</i> . . . . .	113	16	16	—	97
gimnazjach i podstawowych <i>lower secondary and primary</i>	166	.	.	—	162



**TABL. 1.13. OSOBY W WIEKU 15 LAT I WIĘCEJ, KTÓRE W CIAGU OSTATNICH 4 TYGODNI UCZESTNICZYŁY W FORMACH KSZTAŁCENIA POZASZKOLNEGO**  
**PERSONS AGED 15 AND MORE WHO PARTICIPATED IN NON-SCHOOL FORMS OF EDUCATION WITHIN THE LAST 4 WEEKS**

WYSZCZEGÓLNIENIE SPECIFICATION	Ogółem Total	Z tego uczestniczący w: Of which persons who participated in:			
		dokształcaniu zorganizowanym przez zakład pracy training organized by a workplace	kursie za pośrednictwem urzędu pracy course undertaken through the labour office	kursie podjętym z własnej inicjatywy course undertaken on their own initiative	samokształceniu kierowanym supervised self-training
		w tysiącach in thousands			
<b>OGÓŁEM TOTAL</b>	<b>347</b>	<b>154</b>	<b>15</b>	<b>149</b>	<b>29</b>
Mężczyźni Males	163	82	7	60	14
Kobiety Females	184	73	8	89	15
<b>MIASTA URBAN AREAS</b>	<b>282</b>	<b>126</b>	<b>10</b>	<b>120</b>	<b>25</b>
<b>WIEŚ RURAL AREAS</b>	<b>65</b>	<b>28</b>	<b>5</b>	<b>29</b>	<b>.</b>
z ogółem pracujący of total employed	270	154	.	96	19
Mężczyźni Males	133	81	.	42	9
Kobiety Females	136	73	—	54	10
<b>MIASTA URBAN AREAS</b>	<b>221</b>	<b>126</b>	<b>.</b>	<b>77</b>	<b>17</b>
<b>WIEŚ RURAL AREAS</b>	<b>49</b>	<b>28</b>	<b>—</b>	<b>19</b>	<b>.</b>

**TABL. 1.14. OSOBY W WIEKU 15 LAT I WIĘCEJ, KTÓRE W CIAGU OSTATNICH 4 TYGODNI UCZESTNICZYŁY W FORMACH KSZTAŁCENIA POZASZKOLNEGO WEDŁUG FORMY NAUKI**  
**PERSONS AGED 15 AND MORE WHO PARTICIPATED IN NON-SCHOOL FORMS OF EDUCATION WITHIN THE LAST 4 WEEKS BY FORMS OF LEARNING**

WYSZCZEGÓLNIENIE SPECIFICATION	Ogółem Total	Z tego uczestniczący w: Of which persons who participated in:			
		wykładach lectures	nauce na stanowisku pracy on a job training	seminariach, konferencjach seminars, conferences	nauce w formie mieszanej learning of a mixed form
		w tysiącach in thousands			
<b>OGÓŁEM TOTAL</b>	<b>347<sup>1)</sup></b>	<b>133</b>	<b>16</b>	<b>45</b>	<b>124</b>
Mężczyźni Males	163	62	6	23	58
Kobiety Females	184	72	10	22	66
<b>MIASTA URBAN AREAS</b>	<b>282</b>	<b>106</b>	<b>14</b>	<b>40</b>	<b>96</b>
<b>WIEŚ RURAL AREAS</b>	<b>65</b>	<b>27</b>	<b>.</b>	<b>5</b>	<b>28</b>

uczestniczący w dokształcaniu zorganizowanym przez zakład pracy  
persons who participated in training organized by a workplace

<b>OGÓŁEM TOTAL</b>	<b>154</b>	<b>70</b>	<b>14</b>	<b>26</b>	<b>45</b>
Mężczyźni Males	82	37	6	14	24
Kobiety Females	73	32	8	12	21
<b>MIASTA URBAN AREAS</b>	<b>126</b>	<b>56</b>	<b>12</b>	<b>22</b>	<b>35</b>
<b>WIEŚ RURAL AREAS</b>	<b>28</b>	<b>14</b>	<b>.</b>	<b>.</b>	<b>9</b>

uczestniczący w kursie podjętym z własnej inicjatywy  
persons who participated in a course undertaken on their own initiative

<b>OGÓŁEM TOTAL</b>	<b>149</b>	<b>55</b>	<b>.</b>	<b>19</b>	<b>73</b>
Mężczyźni Males	60	21	—	9	30
Kobiety Females	89	34	.	10	43
<b>MIASTA URBAN AREAS</b>	<b>120</b>	<b>44</b>	<b>.</b>	<b>17</b>	<b>57</b>
<b>WIEŚ RURAL AREAS</b>	<b>29</b>	<b>11</b>	<b>—</b>	<b>.</b>	<b>16</b>

1) W dalszym podziale bez osób podnoszących kwalifikacje poprzez samokształcenie.

1) In the breakdown without persons participated in supervised self-training.

TABL. 1.15. OSOBY W WIEKU 15 LAT I WIĘCEJ, KTÓRE W CIĄGU OSTATNICH 4 TYGODNI UCZESTNICZYŁY W FORMACH KSZTAŁCENIA POZASZKOLNEGO WEDŁUG CELU DOKSZTAŁCANIA  
PERSONS AGED 15 AND MORE WHO PARTICIPATED IN NON-SCHOOL FORMS OF EDUCATION WITHIN THE LAST 4 WEEKS BY PURPOSE OF TRAINING

WYSZCZEGÓLNIENIE SPECIFICATION	Ogółem Total	Z tego osoby, które podjęły dokształcanie w celu: Of which persons who took up training in order to:			
		zdobycia kwalifikacji zawodowych obtain occupational qualifications	doskonalenia kwalifikacji zawodowych improve occupational qualifications	zmiany kwalifikacji zawodowych change occupational qualifications	rozwijania własnych zainteresowań develop own interests
		w tysiącach in thousands			
OGÓŁEM TOTAL . . . . .	347 <sup>1)</sup>	53	217	11	66
Mężczyźni Males . . . . .	163	27	105	6	25
Kobiety Females . . . . .	184	27	112	5	41

uczestniczący w dokształcaniu zorganizowanym przez zakład pracy  
persons who participated in training organized by a workplace

OGÓŁEM TOTAL . . . . .	154	19	129	.	.
Mężczyźni Males . . . . .	82	14	65	—	.
Kobiety Females . . . . .	73	6	64	.	.

uczestniczący w kursie podjętym z własnej inicjatywy  
persons who participated in the course undertaken on their own initiative

OGÓŁEM TOTAL . . . . .	149	25	70	.	51
Mężczyźni Males . . . . .	60	10	31	.	17
Kobiety Females . . . . .	89	16	39	.	34

1) W dalszym podziale bez osób podnoszących kwalifikacje poprzez samokształcenie.  
1) In the breakdown without persons participated in supervised self-training.

TABL. 1.16. OSOBY W WIEKU 15 LAT I WIĘCEJ, KTÓRE W CIĄGU OSTATNICH 4 TYGODNI UCZESTNICZYŁY W FORMACH KSZTAŁCENIA POZASZKOLNEGO WEDŁUG WIEKU  
PERSONS AGED 15 AND MORE WHO PARTICIPATED IN NON-SCHOOL FORMS OF EDUCATION WITHIN THE LAST 4 WEEKS BY AGE

WYSZCZEGÓLNIENIE SPECIFICATION	Ogółem Total	Z tego uczestniczący w: Of which persons who participated in:		
		dokształcaniu <sup>1)</sup> zorganizowanym przez zakład pracy training organized by a workplace	kursie podjętym z własnej inicjatywy course under- taken on their own initiative	samokształceniu kierowanym supervised self-training
		w tysiącach in thousands		
OGÓŁEM TOTAL . . . . .	347	169	149	29
15—24 lat years . . . . .	60	20	37	.
25—34 . . . . .	117	55	49	14
35—44 . . . . .	84	47	31	5
45 lat i więcej years and more . . . . .	86	47	33	6
Mężczyźni Males . . . . .	163	89	60	14
15—24 lat years . . . . .	28	12	14	.
25—34 . . . . .	56	28	21	7
35—44 . . . . .	40	25	12	.
45 lat i więcej years and more . . . . .	39	23	13	.

1) Łącznie z osobami uczestniczącymi w kursie zorganizowanym za pośrednictwem urzędu pracy.  
1) Including persons participating in course organized through the labour office.

**TABL. 1.16. OSOBY W WIEKU 15 LAT I WIĘCEJ, KTÓRE W CIAGU OSTATNICH 4 TYGODNI UCZESTNICZYŁY W FORMACH KSZTAŁCENIA POZASZKOLNEGO WEDŁUG WIEKU (dok.)**  
**PERSONS AGED 15 AND MORE WHO PARTICIPATED IN NON-SCHOOL FORMS OF EDUCATION WITHIN THE LAST 4 WEEKS BY AGE (cont.)**

WYSZCZEGÓLNIENIE SPECIFICATION	Ogółem Total	Z tego uczestniczący w: Of which persons who participated in:		
		dokształcaniu <sup>1)</sup> zorganizowanym przez zakład pracy training organized by a workplace <sup>1)</sup>	kursie podjętym z własnej inicjatywy course under- taken on their own initiative	samokształceniu kierowanym supervised self-training
		w tysiącach in thousands		
<b>Kobiety Females</b>	<b>184</b>	<b>80</b>	<b>89</b>	<b>15</b>
15—24 lat years	32	8	23	.
25—34	61	27	28	7
35—44	43	22	19	.
45 lat i więcej years and more	47	24	20	.
<b>MIASTA URBAN AREAS</b>	<b>282</b>	<b>136</b>	<b>120</b>	<b>25</b>
15—24 lat years	48	15	31	.
25—34	98	47	39	12
35—44	66	37	24	5
45 lat i więcej years and more	70	37	27	6
<b>WIEŚ RURAL AREAS</b>	<b>65</b>	<b>33</b>	<b>29</b>	<b>.</b>
15—24 lat years	12	5	6	.
25—34	19	8	9	.
35—44	18	10	7	.
45 lat i więcej years and more	16	10	6	—

**TABL. 1.17. OSOBY W WIEKU 15 LAT I WIĘCEJ, KTÓRE W CIAGU OSTATNICH 4 TYGODNI UCZESTNICZYŁY W FORMACH KSZTAŁCENIA POZASZKOLNEGO WEDŁUG DZIEDZINY SZKOLENIA**  
**PERSONS AGED 15 AND MORE WHO PARTICIPATED IN NON-SCHOOL FORMS OF EDUCATION WITHIN THE LAST 4 WEEKS BY FIELD OF EDUCATION**

WYSZCZEGÓLNIENIE SPECIFICATION	Ogółem Total	Z tego uczestniczący w: Of which persons who participated in:		
		dokształcaniu <sup>1)</sup> zorganizowanym przez zakład pracy training organized by a workplace <sup>1)</sup>	kursie podjętym z własnej inicjatywy course under- taken on their own initiative	samokształceniu kierowanym supervised self-training
		w tysiącach in thousands		
<b>OGÓŁEM TOTAL</b>	<b>347</b>	<b>169</b>	<b>149</b>	<b>29</b>
Kształcenie nauczycieli oraz pedagogika Teacher training and education science	15	9	7	—
Nauki humanistyczne, nauka o językach i sztuka Humanities, languages and arts	73	13	46	14
Nauki społeczne, ekonomia i prawo Social sciences, business and law	101	62	33	6
Nauki ścisłe, matematyka i informatyka Science, mathematics and computing	24	14	10	.
Inżynieria, procesy produkcyjne i budownictwo Engineering, manufacturing	48	31	13	.
Rolnictwo i weterynaria Agriculture and veterinary	.	.	.	—
Zdrowie i opieka społeczna Health and social welfare	29	12	15	.
Usługi Services	43	24	18	.
Programy ogólne General programmes	6	.	5	—
Nieznana dziedzina Unknown	.	.	.	.

1) Łącznie z osobami uczestniczącymi w kursie zorganizowanym za pośrednictwem urzędu pracy.

1) Including persons participating in course organized through the labour office.

TABL. 1.18. AKTYWNOŚĆ EKONOMICZNA LUDNOŚCI W WIEKU 15 LAT I WIĘCEJ  
WEDŁUG DZIEDZINY UKOŃCZONEGO WYKSZTAŁCENIA  
ECONOMIC ACTIVITY OF THE POPULATION AGED 15 AND MORE  
BY FIELD OF EDUCATIONAL ATTAINMENT

w wymiarze czasu pracy working WYSZCZEGÓLNIENIE SPECIFICATION	Ogółem Total	Aktywni zawodowo Economically active population					Bierni zawodowo Economically inactive persons	Współ- czynnik aktyw- ności za- wodowej Activity rate	Wskaźnik zatrud- nienia Employ- ment rate	Stopa bezro- bocia Unem- ployment rate
		razem total	pracujący employed persons		bezro- botni unem- ployed persons					
			razem total	w wymiarze czasu pracy working						
				pełnym full-time		nie- pełnym part-time				
	w tysiącach in thousands							w % in %		
OGÓŁEM TOTAL . . . . .	31039	17440	15722	14516	1206	1718	13599	56,2	50,7	9,9
Kształcenie nauczycieli oraz pedago- gika . . . . . Teacher training and education science	1167	824	767	709	58	57	343	70,6	65,7	6,9
Nauki humanistyczne, nauka o językach i sztuka . . . . . Humanities, languages and arts	634	445	413	379	34	32	189	70,2	65,1	7,2
Nauki społeczne, ekonomia i prawo . . Social sciences, business and law	4528	3194	2900	2703	198	294	1334	70,5	64,0	9,2
Nauki ścisłe, matematyka i informatyka Science, mathematics and computing	877	652	604	566	38	48	225	74,3	68,9	7,4
Inżynieria, procesy produkcyjne i budow- nictwo . . . . . Engineering, manufacturing	9789	6620	6022	5703	320	597	3170	67,6	61,5	9,0
Rolnictwo i weterynaria . . . . . Agriculture and veterinary	1496	1010	957	895	62	53	486	67,5	64,0	5,2
Zdrowie i opieka społeczna . . . . . Health and social welfare	990	728	687	627	61	40	262	73,5	69,4	5,5
Usługi . . . . . Services	1553	1012	877	782	95	135	541	65,2	56,5	13,3
Programy ogólne . . . . . General programmes	9912	2947	2486	2145	341	461	6966	29,7	25,1	15,6
Nieznana dziedzina . . . . . Unknown	92	8	8	7	—	.	84	8,7	8,7	x

**TABL. 1.19. UCZNIOWIE WEDŁUG AKTYWNOŚCI EKONOMICZNEJ I DZIEDZINY KONTYNUOWANEJ EDUKACJI**  
**APPRENTICES BY ECONOMIC ACTIVITY AND FIELD OF CONTINUED EDUCATION**

WYSZCZEGÓLNIENIE SPECIFICATION	Ogółem Total	Aktywni zawodowo Economically active population			Bierni zawodowo Economi- cally inactive persons	Współ- czynnik aktywności zawodowej Activity rate	Wskaźnik zatrud- nienia Employ- ment rate	Stopa bezro- bocia Unem- ployment rate
		razem total	pracujący employed persons	bezrobotni unemployed persons				
	w tysiącach in thousands					w % in %		
OGÓŁEM TOTAL . . . . .	3590	861	738	123	2730	24,0	20,6	14,3
Kształcenie nauczycieli oraz pedagogika . . Teacher training and education science	163	80	66	14	83	49,1	40,5	17,5
Nauki humanistyczne, nauka o językach i sztuka . . . . . Humanities, languages and arts	159	45	38	8	114	28,3	23,9	17,8
Nauki społeczne, ekonomia i prawo . . . Social sciences, business and law	730	321	280	42	409	44,0	38,4	13,1
Nauki ścisłe, matematyka i informatyka . . Science, mathematics and computing	273	58	48	10	216	21,2	17,6	17,2
Inżynieria, procesy produkcyjne i budow- nictwo . . . . . Engineering, manufacturing	587	112	101	11	475	19,1	17,2	9,8
Rolnictwo i weterynaria Agriculture and veterinary . . . . .	76	23	21	.	52	30,3	27,6	x
Zdrowie i opieka społeczna . . . . . Health and social welfare	167	73	64	9	94	43,7	38,3	12,3
Usługi Services . . . . .	350	82	72	10	269	23,4	20,6	12,2
Programy ogólne General programmes . .	1081	65	47	18	1016	6,0	4,3	27,7
Nieznana dziedzina Unknown				—		x	x	

**TABL. 1.20. LUDNOŚĆ W WIEKU 15 LAT I WIĘCEJ WEDŁUG POZIOMU I DZIEDZINY WYKSZTAŁCENIA**  
**POPULATION AGED 15 AND MORE BY LEVEL AND FIELD OF EDUCATIONAL ATTAINMENT**

WYSZCZEGÓLNIENIE SPECIFICATION	Ogółem Total	Z wykształceniem Level of education				
		wyższym tertiary	połicealnym i średnim zawodowym post-secondary and vocational secondary	średnim ogólnokształcącym general secondary	zasadniczym zawodowym basic vocational	gimnazjalnym, podstawowym i niepełnym podstawowym lower secondary, primary and incomplete primary
	w tysiącach in thousands					
<b>OGÓŁEM TOTAL</b>	<b>31039</b>	<b>6114</b>	<b>7154</b>	<b>3260</b>	<b>7777</b>	<b>6733</b>
Kształcenie nauczycieli oraz pedagogika Teacher training and education science	1167	1052	115	x	.	x
Nauki humanistyczne, nauka o językach i sztuka Humanities, languages and arts	634	511	87	x	37	x
Nauki społeczne, ekonomia i prawo Social sciences, business and law	4528	2235	1658	.	634	x
Nauki ścisłe, matematyka i informatyka Science, mathematics and computing	877	569	295	x	13	x
Inżynieria, procesy produkcyjne i budownictwo Engineering, manufacturing	9789	873	3215	.	5698	x
Rolnictwo i weterynaria Agriculture and veterinary	1496	183	658	.	654	x
Zdrowie i opieka społeczna Health and social welfare	990	427	556	x	8	x
Usługi Services	1553	262	565	x	726	x
Programy ogólne General programmes	9912	x	x	3255	x	6657
Nieznaną dziedzinę Unknown	92	.	5	x	7	77

TABL. 1.20. LUDNOŚĆ W WIEKU 15 LAT I WIĘCEJ WEDŁUG POZIOMU I DZIEDZINY WYKSZTAŁCENIA (cd.)  
POPULATION AGED 15 AND MORE BY LEVEL AND FIELD  
OF EDUCATIONAL ATTAINMENT (cont.)

WYSZCZEGÓLNIENIE SPECIFICATION	Ogółem Total	Z wykształceniem Level of education				
		wyższym tertiary	policealnym i średnim zawodowym post-secondary and vocational secondary	średnim ogólno- kształcącym general secondary	zasadniczym zawodowym basic vocational	gimnazjalnym, podstawowym i niepełnym podstawowym lower secondary, primary and incomplete primary
		w tysiącach in thousands				
<b>Mężczyźni Males . . . . .</b>	<b>14858</b>	<b>2503</b>	<b>3483</b>	<b>1191</b>	<b>4736</b>	<b>2945</b>
Kształcenie nauczycieli oraz pedagogika . . . . . Teacher training and education science	246	231	15	×	×	×
Nauki humanistyczne, nauka o językach i sztuka . . Humanities, languages and arts	194	148	34	×	12	×
Nauki społeczne, ekonomia i prawo . . . . . Social sciences, business and law	1041	771	251	.	19	×
Nauki ścisłe, matematyka i informatyka . . . . . Science, mathematics and computing	480	302	173	×	5	×
Inżynieria, procesy produkcyjne i budownictwo . . Engineering, manufacturing	7335	690	2422	.	4221	×
Rolnictwo i weterynaria Agriculture and veterinary	761	103	323	×	335	×
Zdrowie i opieka społeczna Health and social welfare	153	110	43	×	×	×
Usługi Services . . . . .	505	148	218	×	139	×
Programy ogólne General programmes . . . . .	4104	×	×	1189	—	2915
Nieznana dziedzina Unknown . . . . .	40	.	.	×	.	30
<b>Kobiety Females . . . . .</b>	<b>16181</b>	<b>3612</b>	<b>3671</b>	<b>2068</b>	<b>3041</b>	<b>3788</b>
Kształcenie nauczycieli oraz pedagogika . . . . . Teacher training and education science	921	820	100	×	.	×
Nauki humanistyczne, nauka o językach i sztuka . . Humanities, languages and arts	441	363	53	×	25	×
Nauki społeczne, ekonomia i prawo . . . . . Social sciences, business and law	3486	1465	1407	×	615	×
Nauki ścisłe, matematyka i informatyka . . . . . Science, mathematics and computing	397	267	122	×	8	×
Inżynieria, procesy produkcyjne i budownictwo . . Engineering, manufacturing	2455	183	793	.	14773	×
Rolnictwo i weterynaria Agriculture and veterinary	735	80	335	.	319	×
Zdrowie i opieka społeczna Health and social welfare	838	317	512	×	8	×
Usługi Services . . . . .	1048	114	347	×	587	×
Programy ogólne General programmes . . . . .	5808	×	×	2066	×	3742
Nieznana dziedzina Unknown . . . . .	52	.	.	×	.	46

**TABL. 1.20. LUDNOŚĆ W WIEKU 15 LAT I WIĘCEJ WEDŁUG POZIOMUI DZIEDZINY WYKSZTAŁCENIA (dok.)**  
**POPULATION AGED 15 AND MORE BY LEVEL AND FIELD**  
**OF EDUCATIONAL ATTAINMENT (cont.)**

WYSZCZEGÓLNIENIE SPECIFICATION	Ogółem Total	Z wykształceniem Level of education				
		wyższym tertiary	policealnym i średnim zawodowym post-secondary and vocational secondary	średnim ogólno- kształcącym general secondary	zasadniczym zawodowym basic vocational	gimnazjalnym, podstawowym i niepełnym podstawowym lower secondary, primary and incomplete primary
		w tysiącach in thousands				
<b>MIASTA URBAN AREAS . . . . .</b>	<b>18992</b>	<b>4740</b>	<b>4745</b>	<b>2341</b>	<b>4117</b>	<b>3048</b>
Kształcenie nauczycieli oraz pedagogika . . . . . <i>Teacher training and education science</i>	821	742	78	x	.	x
Nauki humanistyczne, nauka o językach i sztuka . . <i>Humanities, languages and arts</i>	517	422	70	x	25	x
Nauki społeczne, ekonomia i prawo . . . . . <i>Social sciences, business and law</i>	3244	1732	1130	x	382	x
Nauki ścisłe, matematyka i informatyka . . . . . <i>Science, mathematics and computing</i>	689	462	218	x	9	x
Inżynieria, procesy produkcyjne i budownictwo . . <i>Engineering, manufacturing</i>	6066	726	2215	.	3122	x
Rolnictwo i weterynaria <i>Agriculture and veterinary</i>	532	109	260	.	163	x
Zdrowie i opieka społeczna <i>Health and social welfare</i>	762	342	413	x	7	x
Usługi <i>Services</i> . . . . .	960	201	356	x	404	x
Programy ogólne <i>General programmes</i> . . . . .	5358	x	x	2339	x	3019
Nieznana dziedzina <i>Unknown</i> . . . . .	42	.	5	x	6	29
<b>WIEŚ RURAL AREAS . . . . .</b>	<b>12047</b>	<b>1375</b>	<b>2409</b>	<b>918</b>	<b>3660</b>	<b>3685</b>
Kształcenie nauczycieli oraz pedagogika . . . . . <i>Teacher training and education science</i>	346	310	37	x	x	x
Nauki humanistyczne, nauka o językach i sztuka . . <i>Humanities, languages and arts</i>	118	89	17	x	12	x
Nauki społeczne, ekonomia i prawo . . . . . <i>Social sciences, business and law</i>	1283	503	528	.	252	x
Nauki ścisłe, matematyka i informatyka . . . . . <i>Science, mathematics and computing</i>	188	107	77	x	.	x
Inżynieria, procesy produkcyjne i budownictwo . . <i>Engineering, manufacturing</i>	3724	147	1000	.	2576	x
Rolnictwo i weterynaria <i>Agriculture and veterinary</i>	963	74	398	x	491	x
Zdrowie i opieka społeczna <i>Health and social welfare</i>	228	85	142	x	.	x
Usługi <i>Services</i> . . . . .	592	61	209	x	323	x
Programy ogólne <i>General programmes</i> . . . . .	4554	x	x	917	x	3637
Nieznana dziedzina <i>Unknown</i> . . . . .	50	.	x	x	.	48

# WSKAŹNIK ZATRUDNIENIA WEDŁUG WOJEWÓDZTW I PŁCI

## EMPLOYMENT RATE BY VOIVODSHIPS AND SEX

Ogółem 50,7%  
Total

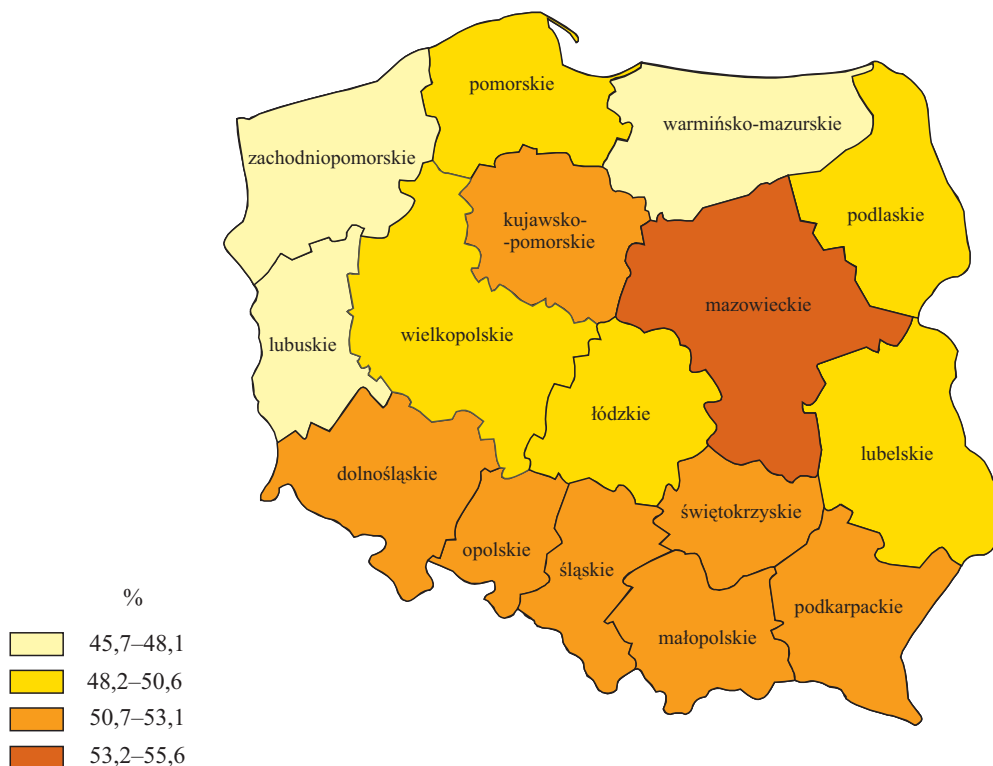

Mężczyźni 58,9%  
Males



Kobiety 43,1%  
Females

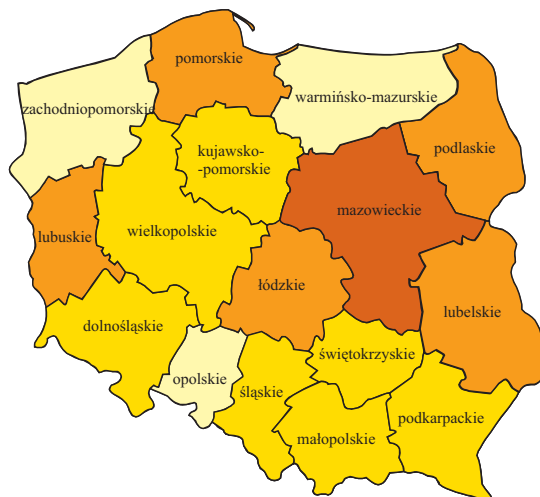



## 2. PRACUJĄCY<sup>1)</sup> *EMPLOYED PERSONS<sup>1)</sup>*

TABL. 2.1. PRACUJĄCY WEDŁUG STATUSU ZATRUDNIENIA I WIEKU  
*EMPLOYED PERSONS BY EMPLOYMENT STATUS AND AGE*

WYSZCZEGÓLNIENIE SPECIFICATION	Ogółem <i>Total</i>			Pracownicy najemni <i>Employees</i>			Pracujący na własny rachunek <i>Self-employed</i>		Pomaga- jący człon- kowie rodzin <i>Contributing family workers</i>
	ogółem <i>total</i>	w tym w sektorze prywatnym <i>of which private sector</i>		razem <i>total</i>	w sektorze <i>in sector</i>		razem <i>total</i>	w tym praco- dawcy <i>of which employers</i>	
		razem <i>total</i>	w tym w rolnic- twie indywi- dualnym <i>of which farms in agri- culture</i>		publicz- nym <i>public</i>	prywat- nym <i>private</i>			
w tysiącach <i>in thousands</i>									
OGÓŁEM <i>TOTAL</i>	15722	11817	1850	12192	3905	8286	2950	679	580
15—19 lat <i>years</i>	106	100	33	72	5	67	.	—	32
20—24	1058	940	101	923	118	805	61	9	74
25—29	2106	1727	126	1813	379	1434	230	49	63
30—34	2291	1797	160	1896	494	1402	340	84	55
35—44	4115	3034	463	3170	1082	2088	831	191	114
45—54	3678	2522	533	2731	1156	1575	826	193	121
55—59	1529	1049	232	1110	481	629	368	84	52
60—64	585	437	107	378	148	229	177	45	31
65 lat i więcej <i>years and more</i>	254	211	96	99	43	56	118	25	38
w wieku: <i>in the age:</i>									
przedprodukcyjnym <i>pre-working</i>	27	26	14	12	.	12	—	—	15
produkcyjnym <i>working</i>	15254	11454	1699	11965	3800	8164	2778	641	511
poprodukcyjnym <i>post-working</i>	441	337	137	215	104	110	172	37	54
Mężczyźni <i>Males</i>	8750	7159	1053	6572	1591	4980	1961	463	217
15—19 lat <i>years</i>	64	63	23	41	.	39	.	—	22
20—24	653	597	73	559	56	502	44	6	51
25—29	1204	1039	79	1004	165	839	163	37	37
30—34	1290	1080	85	1038	209	829	230	62	21
35—44	2225	1779	238	1678	446	1231	526	120	21
45—54	1895	1482	287	1329	412	917	546	138	19
55—59	862	674	146	595	188	407	254	52	13
60—64	398	312	65	262	86	175	122	32	15
65 lat i więcej <i>years and more</i>	158	132	56	66	26	40	75	15	17
w wieku: <i>in the age:</i>									
przedprodukcyjnym <i>pre-working</i>	20	19	10	9	.	8	—	—	11
produkcyjnym <i>working</i>	8572	7008	987	6497	1565	4933	1886	447	189
poprodukcyjnym <i>post-working</i>	158	132	56	66	26	40	75	15	17
Kobiety <i>Females</i>	6972	4658	797	5620	2314	3306	989	216	363
15—19 lat <i>years</i>	42	37	10	32	.	28	—	—	10
20—24	405	343	28	364	62	302	17	.	23
25—29	901	688	47	809	213	595	66	13	27
30—34	1001	716	75	858	285	573	109	22	34
35—44	1890	1255	226	1492	635	857	305	71	93
45—54	1783	1039	246	1401	743	658	280	55	101
55—59	667	374	85	515	293	222	114	31	39
60—64	187	125	42	116	62	54	55	13	17
65 lat i więcej <i>years and more</i>	96	79	40	33	16	16	43	9	20
w wieku: <i>in the age:</i>									
przedprodukcyjnym <i>pre-working</i>	7	7	.	.	—	.	—	—	.
produkcyjnym <i>working</i>	6682	4446	712	5468	2236	3232	892	194	323
poprodukcyjnym <i>post-working</i>	283	205	82	149	78	71	98	22	37

1) Bez osób pracujących mieszkających w gospodarstwach zbiorowych i bez pracujących za granicą.

1) *Excluding persons living in institutional households and persons employed abroad.*

TABL. 2.1. PRACUJĄCY WEDŁUG STATUSU ZATRUDNIENIA I WIEKU (dok.)  
EMPLOYED PERSONS BY EMPLOYMENT STATUS AND AGE (cont.)

WYSZCZEGÓLNIENIE SPECIFICATION	Ogółem <i>Total</i>			Pracownicy najemni <i>Employees</i>			Pracujący na własny rachunek <i>Self-employed</i>		Pomaga- jący człon- kowie rodzin <i>Contributing family workers</i>
	ogółem <i>total</i>	w tym w sektorze prywatnym <i>of which private sector</i>		razem <i>total</i>	w sektorze <i>in sector</i>				
		razem <i>total</i>	w tym w rolnic- twie indywi- dualnym <i>of which farms in agri- culture</i>		publicz- nym <i>public</i>	prywat- nym <i>private</i>	razem <i>total</i>	w tym pracy- dawcy <i>of which employers</i>	
w tysiącach <i>in thousands</i>									
MIASTA <i>URBAN AREAS</i> . . . . .	9560	6767	129	8189	2793	5396	1303	467	68
15—19 lat <i>years</i> . . . . .	35	33	.	33	.	31	—	—	.
20—24 . . . . .	542	475	.	513	67	446	23	7	6
25—29 . . . . .	1319	1064	5	1190	256	934	124	37	5
30—34 . . . . .	1469	1117	10	1293	352	941	170	55	6
35—44 . . . . .	2465	1694	27	2102	771	1331	353	120	10
45—54 . . . . .	2190	1375	41	1838	815	1023	330	136	22
55—59 . . . . .	994	622	16	832	372	460	153	58	9
60—64 . . . . .	396	277	16	300	119	181	92	34	.
65 lat i więcej <i>years and more</i> . . . . .	149	111	9	88	38	50	58	21	.
w wieku: <i>in the age:</i>									
przedprodukcyjnym <i>pre-working</i> . . . . .	5	5	.	.	—	.	—	—	.
produkcyjnym <i>working</i> . . . . .	9278	6573	112	8001	2705	5296	1216	436	61
poprodukcyjnym <i>post-working</i> . . . . .	277	189	16	184	88	96	87	32	6
WIEŚ <i>RURAL AREAS</i> . . . . .	6162	5050	1721	4003	1112	2890	1647	211	512
15—19 lat <i>years</i> . . . . .	70	67	31	39	.	36	.	—	30
20—24 . . . . .	516	465	97	410	51	359	38	.	68
25—29 . . . . .	786	664	121	623	123	501	105	12	58
30—34 . . . . .	822	680	150	603	142	461	170	29	49
35—44 . . . . .	1650	1340	436	1068	310	758	477	71	104
45—54 . . . . .	1487	1147	492	892	341	552	496	57	99
55—59 . . . . .	535	427	215	278	108	169	215	26	43
60—64 . . . . .	190	160	92	78	29	49	85	11	27
65 lat i więcej <i>years and more</i> . . . . .	105	100	86	11	5	6	60	.	34
w wieku: <i>in the age:</i>									
przedprodukcyjnym <i>pre-working</i> . . . . .	22	21	13	8	—	8	—	—	13
produkcyjnym <i>working</i> . . . . .	5976	4880	1587	3964	1096	2868	1562	206	450
poprodukcyjnym <i>post-working</i> . . . . .	164	148	121	30	16	14	85	6	48

**TABL. 2.2. PRACUJĄCY WEDŁUG STATUSU ZATRUDNIENIA I POZIOMU WYKSZTAŁCENIA**  
**EMPLOYED PERSONS BY EMPLOYMENT STATUS AND LEVEL OF EDUCATION**

WYSZCZEGÓLNIENIE SPECIFICATION	Ogółem <i>Total</i>			Pracownicy najemni <i>Employees</i>			Pracujący na własny rachunek <i>Self-employed</i>		Pomaga- jący człon- kowie rodzin <i>Contributing family workers</i>
	ogółem <i>total</i>	w tym w sektorze prywatnym <i>of which private sector</i>		razem <i>total</i>	w sektorze <i>in sector</i>		razem <i>total</i>	w tym praco- dawcy <i>of which employers</i>	
		razem <i>total</i>	w tym w rolnic- twie indywi- dualnym <i>of which farms in agri- culture</i>		publicz- nym <i>public</i>	prywat- nym <i>private</i>			
w tysiącach <i>in thousands</i>									
OGÓŁEM <i>TOTAL</i>	15722	11817	1850	12192	3905	8286	2950	679	580
wyższe <i>tertiary</i>	4592	2620	83	3916	1972	1944	632	238	44
policealne i średnie zawodowe <i>post-secondary and vocational secondary</i>	4326	3317	439	3333	1010	2323	840	237	154
średnie ogólnokształcące <i>general secondary</i>	1384	1103	89	1137	281	857	200	60	47
zasadnicze zawodowe <i>basic vocational</i>	4314	3778	824	3127	536	2591	987	133	200
gimnazjalne, podstawowe i niepełne podsta- wowe <i>lower secondary, primary and incomplete primary</i>	1105	998	416	678	107	571	291	11	136
Mężczyźni <i>Males</i>	8750	7159	1053	6572	1591	4980	1961	463	217
wyższe <i>tertiary</i>	1982	1332	44	1579	651	929	388	153	15
policealne i średnie zawodowe <i>post-secondary and vocational secondary</i>	2411	1967	222	1802	444	1358	556	168	53
średnie ogólnokształcące <i>general secondary</i>	656	537	27	537	119	418	107	35	12
zasadnicze zawodowe <i>basic vocational</i>	2996	2663	508	2207	333	1873	716	100	73
gimnazjalne, podstawowe i niepełne podsta- wowe <i>lower secondary, primary and incomplete primary</i>	705	661	251	447	44	403	193	7	64
Kobiety <i>Females</i>	6972	4658	797	5620	2314	3306	989	216	363
wyższe <i>tertiary</i>	2610	1289	38	2337	1321	1015	244	85	29
policealne i średnie zawodowe <i>post-secondary and vocational secondary</i>	1915	1350	216	1531	566	965	283	69	101
średnie ogólnokształcące <i>general secondary</i>	728	566	62	600	161	439	92	25	35
zasadnicze zawodowe <i>basic vocational</i>	1318	1116	316	920	202	718	271	33	127
gimnazjalne, podstawowe i niepełne podsta- wowe <i>lower secondary, primary and incomplete primary</i>	401	338	165	231	63	168	98	.	71
MIASTA <i>URBAN AREAS</i>	9560	6767	129	8189	2793	5396	1303	467	68
wyższe <i>tertiary</i>	3553	2054	13	3056	1499	1556	485	186	13
policealne i średnie zawodowe <i>post-secondary and vocational secondary</i>	2709	1993	44	2267	716	1551	414	162	28
średnie ogólnokształcące <i>general secondary</i>	956	752	7	829	204	625	120	47	7
zasadnicze zawodowe <i>basic vocational</i>	1981	1659	48	1715	322	1393	252	66	14
gimnazjalne, podstawowe i niepełne podsta- wowe <i>lower secondary, primary and incomplete primary</i>	361	309	17	322	52	270	33	6	6
WIEŚ <i>RURAL AREAS</i>	6162	5050	1721	4003	1112	2890	1647	211	512
wyższe <i>tertiary</i>	1039	566	70	861	473	388	148	52	31
policealne i średnie zawodowe <i>post-secondary and vocational secondary</i>	1617	1324	395	1065	293	772	426	75	126
średnie ogólnokształcące <i>general secondary</i>	428	351	82	308	77	231	80	13	39
zasadnicze zawodowe <i>basic vocational</i>	2334	2120	776	1412	214	1198	735	67	187
gimnazjalne, podstawowe i niepełne podsta- wowe <i>lower secondary, primary and incomplete primary</i>	744	689	398	357	55	301	258	.	129

TABL. 2.3. PRACUJĄCY WEDŁUG STATUSU ZATRUDNIENIA I WYBRANYCH SEKCJI PKD  
EMPLOYED PERSONS BY EMPLOYMENT STATUS AND SELECTED NACE SECTIONS

WYSZCZEGÓLNIENIE SPECIFICATION	Ogółem <i>Total</i>			Pracownicy najemni <i>Employees</i>			Pracujący na własny rachunek <i>Self-employed</i>		Pomaga- jący człon- kowie rodzin  <i>Contributing family workers</i>
	ogółem <i>total</i>	w tym w sektorze prywatnym <i>of which private sector</i>		razem <i>total</i>	w sektorze <i>in sector</i>				
		razem <i>total</i>	w tym w rolnic- twie indywi- dualnym <i>of which farms in agri- culture</i>		publicz- nym <i>public</i>	prywat- nym <i>private</i>	razem <i>total</i>	w tym praco- dawcy <i>of which employers</i>	
w tysiącach <i>in thousands</i>									
OGÓŁEM <i>TOTAL</i> . . . . .	15722	11817	1850	12192	3905	8286	2950	679	580
z ogółem wybrane sekcje: <i>of total selected sections:</i>									
Rolnictwo, leśnictwo, łowiectwo i rybactwo . . <i>Agriculture, forestry and fishing</i>	2019	1972	1850	241	47	194	1275	52	503
Przetwórstwo przemysłowe <i>Manufacturing</i> . .	2911	2826	×	2729	85	2645	168	82	14
Budownictwo <i>Construction</i> . . . . .	1313	1282	×	1017	30	986	288	109	8
Handel; naprawa pojazdów samochodowych <sup>Δ</sup> <i>Trade; repair of motor vehicles</i> <sup>Δ</sup>	2275	2248	×	1759	27	1732	478	201	38
Transport i gospodarka magazynowa . . . . . <i>Transportation and storage</i>	919	645	×	777	274	502	139	53	.
Edukacja <i>Education</i> . . . . .	1156	144	×	1120	1013	107	37	11	—
Opieka zdrowotna i pomoc społeczna . . . . . <i>Human health and social work activities</i>	897	237	×	819	660	159	78	20	—
Mężczyźni <i>Males</i> . . . . .	8750	7159	1053	6572	1591	4980	1961	463	217
z ogółem wybrane sekcje: <i>of total selected sections:</i>									
Rolnictwo, leśnictwo, łowiectwo i rybactwo . . <i>Agriculture, forestry and fishing</i>	1182	1146	1053	176	35	141	820	37	186
Przetwórstwo przemysłowe <i>Manufacturing</i> . .	1965	1904	×	1829	61	1768	131	64	6
Budownictwo <i>Construction</i> . . . . .	1234	1210	×	955	24	931	274	101	5
Handel; naprawa pojazdów samochodowych <sup>Δ</sup> <i>Trade; repair of motor vehicles</i> <sup>Δ</sup>	1035	1025	×	733	11	722	288	120	15
Transport i gospodarka magazynowa . . . . . <i>Transportation and storage</i>	729	559	×	599	170	430	128	43	.
Edukacja <i>Education</i> . . . . .	269	56	×	250	212	37	19	5	—
Opieka zdrowotna i pomoc społeczna . . . . . <i>Human health and social work activities</i>	170	53	×	141	117	25	28	5	—
Kobiety <i>Females</i> . . . . .	6972	4658	797	5620	2314	3306	989	216	363
z ogółem wybrane sekcje: <i>of total selected sections:</i>									
Rolnictwo, leśnictwo, łowiectwo i rybactwo . . <i>Agriculture, forestry and fishing</i>	837	826	797	65	11	54	455	15	317
Przetwórstwo przemysłowe <i>Manufacturing</i> . .	945	921	×	900	24	877	37	18	8
Budownictwo <i>Construction</i> . . . . .	79	72	×	62	6	56	14	8	.
Handel; naprawa pojazdów samochodowych <sup>Δ</sup> <i>Trade; repair of motor vehicles</i> <sup>Δ</sup>	1240	1223	×	1026	16	1009	190	80	24
Transport i gospodarka magazynowa . . . . . <i>Transportation and storage</i>	190	86	×	177	105	73	11	9	.
Edukacja <i>Education</i> . . . . .	888	87	×	870	800	70	18	5	—
Opieka zdrowotna i pomoc społeczna . . . . . <i>Human health and social work activities</i>	727	184	×	677	543	134	50	14	—

**TABL. 2.3. PRACUJĄCY WEDŁUG STATUSU ZATRUDNIENIA I WYBRANYCH SEKCJI PKD (dok.)**  
**EMPLOYED PERSONS BY EMPLOYMENT STATUS AND SELECTED NACE SECTIONS (cont.)**

WYSZCZEGÓLNIENIE SPECIFICATION	Ogółem <i>Total</i>			Pracownicy najemni <i>Employees</i>			Pracujący na własny rachunek <i>Self-employed</i>		Pomaga- jący człon- kowie rodzin <i>Contributing family workers</i>
	ogółem <i>total</i>	w tym w sektorze prywatnym <i>of which private sector</i>		razem <i>total</i>	w sektorze <i>in sector</i>		razem <i>total</i>	w tym praco- dawcy <i>of which employers</i>	
		razem <i>total</i>	w tym w rolnic- twie indywi- dualnym <i>of which farms in agri- culture</i>		publicz- nym <i>public</i>	prywat- nym <i>private</i>			
w tysiącach <i>in thousands</i>									
MIASTA <i>URBAN AREAS</i> . . . . .	9560	6767	129	8189	2793	5396	1303	467	68
z ogółem wybrane sekcje: <i>of total selected sections:</i>									
Rolnictwo, leśnictwo, łowiectwo i rybactwo . . <i>Agriculture, forestry and fishing</i>	169	153	129	53	16	37	93	11	23
Przetwórstwo przemysłowe <i>Manufacturing</i> . .	1735	1675	×	1623	60	1563	104	55	8
Budownictwo <i>Construction</i> . . . . .	744	727	×	553	16	536	185	73	6
Handel; naprawa pojazdów samochodowych <sup>Δ</sup> <i>Trade; repair of motor vehicles<sup>Δ</sup></i>	1583	1568	×	1239	15	1224	323	135	21
Transport i gospodarka magazynowa . . . . . <i>Transportation and storage</i>	605	413	×	499	192	307	103	39	.
Edukacja <i>Education</i> . . . . .	834	122	×	804	712	92	30	10	—
Opieka zdrowotna i pomoc społeczna . . . . . <i>Human health and social work activities</i>	670	186	×	606	484	123	63	16	—
WIEŚ <i>RURAL AREAS</i> . . . . .	6162	5050	1721	4003	1112	2890	1647	211	512
z ogółem wybrane sekcje: <i>of total selected sections:</i>									
Rolnictwo, leśnictwo, łowiectwo i rybactwo . . <i>Agriculture, forestry and fishing</i>	1850	1819	1721	189	31	157	1181	41	480
Przetwórstwo przemysłowe <i>Manufacturing</i> . .	1176	1151	×	1106	25	1081	63	27	6
Budownictwo <i>Construction</i> . . . . .	569	555	×	464	14	450	103	36	.
Handel; naprawa pojazdów samochodowych <sup>Δ</sup> <i>Trade; repair of motor vehicles<sup>Δ</sup></i>	692	680	×	519	12	508	155	65	18
Transport i gospodarka magazynowa . . . . . <i>Transportation and storage</i>	314	232	×	278	83	195	36	13	.
Edukacja <i>Education</i> . . . . .	322	22	×	316	300	16	6	.	—
Opieka zdrowotna i pomoc społeczna . . . . . <i>Human health and social work activities</i>	228	51	×	212	176	36	15	.	—

TABL. 2.4. PRACUJĄCY WEDŁUG PŁCI I WYBRANYCH SEKCJI PKD  
EMPLOYED PERSONS BY SEX AND SELECTED NACE SECTIONS

WYSZCZEGÓLNIENIE SPECIFICATION	Ogółem <i>Total</i>			Udział kobiet w ogólnej liczbie pracujących <i>Females share of total employment</i>	Ogółem <i>Total</i>		
	ogółem <i>total</i>	mężczyźni <i>males</i>	kobiety <i>females</i>		ogółem <i>total</i>	mężczyźni <i>males</i>	kobiety <i>females</i>
	w tysiącach <i>in thousands</i>				w % <i>in %</i>		
OGÓŁEM <i>TOTAL</i> . . . . .	15722	8750	6972	44,3	100,0	100,0	100,0
w tym: <i>of which:</i>							
Rolnictwo, leśnictwo, łowiectwo i rybactwo <i>Agriculture, forestry and fishing</i>	2019	1182	837	41,5	12,8	13,5	12,0
Górnictwo i wydobywanie . . . . . <i>Mining and quarrying</i>	248	217	30	12,1	1,6	2,5	0,4
Przetwórstwo przemysłowe . . . . . <i>Manufacturing</i>	2911	1965	945	32,5	18,5	22,5	13,6
Wytwarzanie i zaopatrywanie w energię elektryczną, gaz, parę wodną i gorącą wodę <sup>Δ</sup> . . . . . <i>Electricity, gas, steam and air conditioning supply</i>	167	133	34	20,4	1,1	1,5	0,5
Dostawa wody; gospodarowanie ściekami i odpadami; rekultywacja <sup>Δ</sup> . . . . . <i>Water supply; sewerage, waste management and remediation activities</i>	168	130	39	23,2	1,1	1,5	0,6
Budownictwo <i>Construction</i> . . . . .	1313	1234	79	6,0	8,4	14,1	1,1
Handel; naprawa pojazdów samocho- dowych <sup>Δ</sup> . . . . . <i>Trade; repair of motor vehicles<sup>Δ</sup></i>	2275	1035	1240	54,5	14,5	11,8	17,8
Transport i gospodarka magazynowa . . <i>Transportation and storage</i>	919	729	190	20,7	5,8	8,3	2,7
Zakwaterowanie i gastronomia <sup>Δ</sup> . . . <i>Accommodation and catering<sup>Δ</sup></i>	344	110	234	68,0	2,2	1,3	3,4
Informacja i komunikacja . . . . . <i>Information and communication</i>	303	196	107	35,3	1,9	2,2	1,5
Działalność finansowa i ubezpieczeniowa <i>Financial and insurance activities</i>	404	140	265	65,6	2,6	1,6	3,8
Obsługa rynku nieruchomości <sup>Δ</sup> . . . . <i>Real estate activities</i>	150	63	86	57,3	1,0	0,7	1,2
Działalność profesjonalna, naukowa i tech- niczna . . . . . <i>Professional, scientific and technical acti- vities</i>	497	226	271	54,5	3,2	2,6	3,9
Administrowanie i działalność wspierająca <sup>Δ</sup> <i>Administrative and support service activities</i>	427	252	174	40,7	2,7	2,9	2,5
Administracja publiczna i obrona naro- dowa; obowiązkowe zabezpieczenia spo- łeczne . . . . . <i>Public administration and defence; compul- sory social security</i>	1065	522	543	51,0	6,8	6,0	7,8
Edukacja <i>Education</i> . . . . .	1156	269	888	76,8	7,4	3,1	12,7
Opieka zdrowotna i pomoc społeczna . . <i>Human health and social work activities</i>	897	170	727	81,0	5,7	1,9	10,4
Działalność związana z kulturą, rozrywką i rekreacją . . . . . <i>Arts, entertainment and recreation</i>	190	87	103	54,2	1,2	1,0	1,5
Pozostała działalność usługowa . . . . <i>Other service activities</i>	234	81	153	65,4	1,5	0,9	2,2

**TABL. 2.5. PRACUJĄCY WEDŁUG WIEKU I WYBRANYCH SEKCJI PKD**  
**EMPLOYED PERSONS BY AGE AND SELECTED NACE SECTIONS**

WYSZCZEGÓLNIENIE SPECIFICATION	Ogółem Total	W wieku By age						
		15—24 lat years	25—29	30—34	35—44	45—54	55—59	60 lat i więcej years and more
		w tysiącach in thousands						
<b>OGÓŁEM TOTAL . . . . .</b>	<b>15722</b>	<b>1164</b>	<b>2106</b>	<b>2291</b>	<b>4115</b>	<b>3678</b>	<b>1529</b>	<b>839</b>
z ogółem wybrane sekcje: of total selected sections:								
Rolnictwo, leśnictwo, łowiectwo i rybactwo <i>Agriculture, forestry and fishing</i>	2019	144	142	179	502	583	256	213
Przetwórstwo przemysłowe <i>Manufacturing</i>	2911	241	414	469	782	626	278	101
Budownictwo <i>Construction . . . . .</i>	1313	122	193	208	339	295	101	55
Handel; naprawa pojazdów samochodowych <sup>Δ</sup> <i>Trade; repair of motor vehicles<sup>Δ</sup></i>	2275	246	403	397	616	380	157	76
Transport i gospodarka magazynowa . . <i>Transportation and storage</i>	919	50	107	113	246	268	97	40
Edukacja <i>Education . . . . .</i>	1156	18	109	142	307	385	126	69
Opieka zdrowotna i pomoc społeczna . . <i>Human health and social work activities</i>	897	27	90	92	245	279	117	47

**TABL. 2.6. PRACUJĄCY WEDŁUG POZIOMU WYKSZTAŁCENIA I WYBRANYCH SEKCJI PKD**  
**EMPLOYED PERSONS BY LEVEL OF EDUCATION AND SELECTED NACE SECTIONS**

WYSZCZEGÓLNIENIE SPECIFICATION	Ogółem Total	Z wykształceniem Level of education				
		wyższym tertiary	policealnym i średnim zawodowym post-secondary and vocational secondary	średnim ogólnokształ- cącym general secondary	zasadniczym zawodowym basic vocational	gimnazjalnym, podstawowym i niepełnym podstawowym lower secondary, primary and incomplete primary
		w tysiącach in thousands				
<b>OGÓŁEM TOTAL . . . . .</b>	<b>15722</b>	<b>4592</b>	<b>4326</b>	<b>1384</b>	<b>4314</b>	<b>1105</b>
z ogółem wybrane sekcje: of total selected sections:						
Rolnictwo, leśnictwo, łowiectwo i rybactwo . . . . <i>Agriculture, forestry and fishing</i>	2019	107	476	97	892	446
Przetwórstwo przemysłowe <i>Manufacturing . . . .</i>	2911	464	887	251	1125	182
Budownictwo <i>Construction . . . . .</i>	1313	163	337	67	593	154
Handel; naprawa pojazdów samochodowych <sup>Δ</sup> . . . <i>Trade; repair of motor vehicles<sup>Δ</sup></i>	2275	535	794	331	530	85
Transport i gospodarka magazynowa . . . . .	919	132	311	112	330	35
Edukacja <i>Education . . . . .</i>	1156	850	122	41	113	31
Opieka zdrowotna i pomoc społeczna . . . . .	897	392	337	57	87	25

TABL. 2.7. PRACOWNICY NAJEMNI WEDŁUG RODZAJU UMOWY O PRACĘ I POZIOMU WYKSZTAŁCENIA  
EMPLOYEES BY WORK CONTRACT AND LEVEL OF EDUCATION

WYSZCZEGÓLNIENIE SPECIFICATION	Ogółem <i>Total</i>			Mężczyźni <i>Males</i>			Kobiety <i>Females</i>		
	ogółem <i>total</i>	praca <i>job</i>		razem <i>total</i>	praca <i>job</i>		razem <i>total</i>	praca <i>job</i>	
		czas nieokreślony <i>permanent</i>	czas określony <i>temporary</i>		czas nieokreślony <i>permanent</i>	czas określony <i>temporary</i>		czas nieokreślony <i>permanent</i>	czas określony <i>temporary</i>
W tysiącach <i>In thousands</i>									
OGÓŁEM <i>TOTAL</i> . . .	12192	8922	3270	6572	4765	1806	5620	4156	1464
wyższe <i>tertiary</i> . . . . .	3916	3186	730	1579	1299	280	2337	1887	450
policealne i średnie zawodowe <i>post-secondary and vocational secondary</i>	3333	2513	820	1802	1351	451	1531	1161	370
średnie ogólnokształcące . . <i>general secondary</i>	1137	708	430	537	326	210	600	381	219
zasadnicze zawodowe . . . . <i>basic vocational</i>	3127	2160	967	2207	1561	645	920	599	321
gimnazjalne, podstawowe i nie- pełne podstawowe . . . . . <i>lower secondary, primary and in- complete primary</i>	678	355	323	447	227	220	231	127	104
w godzinach <i>in hours</i>									
przeciętna liczba godzin przepra- cowanych w badanym tygodniu <i>average number of hours worked in the reference week</i>	39,9	40,1	39,4	41,3	41,4	41,1	38,1	38,5	37,1

TABL. 2.8. PRACUJĄCY WEDŁUG PŁCI I WYBRANYCH GRUP ZAWODÓW  
EMPLOYED PERSONS BY SEX AND SELECTED OCCUPATIONAL GROUPS

WYSZCZEGÓLNIENIE SPECIFICATION	Ogółem <i>Total</i>			Udział kobiet w ogólnej liczbie pracujących <i>Share of females in total employment</i>	Ogółem <i>Total</i>		
	ogółem <i>total</i>	mężczyźni <i>males</i>	kobiety <i>females</i>		ogółem <i>total</i>	mężczyźni <i>males</i>	kobiety <i>females</i>
	w tysiącach <i>in thousands</i>				w % <i>in %</i>		
OGÓŁEM <i>TOTAL</i> . .	15722	8750	6972	44,3	100,0	100,0	100,0
w tym: <i>of which:</i>							
Przedstawiciele władz publicz- nych, wyżsi urzędnicy i kie- rownicy . . . . . <i>Managers</i>	965	582	383	39,6	6,1	6,7	5,5
Specjaliści . . . . . <i>Professionals</i>	2804	1053	1750	62,4	17,8	12,0	25,1
Technicy i inny średni personel <i>Technicians and associate pro- fessionals</i>	1684	811	872	51,8	10,7	9,3	12,5
Pracownicy biurowi . . . . . <i>Clerical support workers</i>	1059	382	677	64,0	6,7	4,4	9,7
Pracownicy usług i sprzedawcy <i>Service and sales workers</i>	2156	790	1366	63,4	13,7	9,0	19,6
Rolnicy, ogrodnicy, leśnicy i ry- bacy . . . . . <i>Skilled agricultural, forestry and fishery workers</i>	1795	1024	771	43,0	11,4	11,7	11,1
Robotnicy przemysłowi i rze- mieślnicy . . . . . <i>Craft and related trades workers</i>	2412	2131	281	11,7	15,3	24,3	4,0
Operatorzy i monterzy maszyn i urządzeń . . . . . <i>Plant and machine operators and assemblers</i>	1619	1390	229	14,2	10,3	15,9	3,3
Pracownicy przy pracach prostych <i>Elementary occupations</i>	1129	493	636	56,3	7,2	5,6	9,1



**TABL. 2.9. PRACUJĄCY WEDŁUG LICZBY GODZIN PRZEPRACOWANYCH W BADANYM TYGODNIU I STATUSU ZATRUDNIENIA**  
**EMPLOYED PERSONS BY NUMBER OF HOURS WORKED IN THE REFERENCE WEEK AND EMPLOYMENT STATUS**

WYSZCZEGÓLNIENIE SPECIFICATION	Ogółem Total	Pracujący, którzy w badanym tygodniu Persons employed who during the reference week						
		nie pracowali, ale mają pracę did not work but had a job	w tym nie pracowali z powodu did not work because of		przepracowali godzin worked hours			
			choroby illness	urlopu <sup>1)</sup> leave <sup>1)</sup>	1—19	20—29	30—39	40 i więcej and more
w tysiącach in thousands								
OGÓŁEM TOTAL . . . . .	15722	1372	200	953	397	720	1069	12165
sektor: publiczny public sector . . . .	3905	680	50	546	90	190	262	2683
prywatny private sector . . . .	11817	692	150	407	307	529	806	9482
Pracownicy najemni Employees . . . .	12192	1257	172	894	225	470	745	9495
w sektorze: in:								
publicznym public sector . . . . .	3905	680	50	546	90	190	262	2683
prywatnym private sector . . . . .	8286	578	122	348	135	279	483	6812
Pracujący na własny rachunek . . . . . Self-employed	2950	106	23	58	112	144	221	2368
Pomagający członkowie rodzin . . . . . Contributing family workers	580	8	5	.	61	106	103	302
Z ogółem pracujący w indywidualnych gospodarstwach rolnych . . . . . Of total employed persons on private farms in agriculture	1850	18	9	.	121	194	216	1303
Mężczyźni Males . . . . .	8750	508	79	387	156	252	472	7362
sektor: publiczny public sector . . . .	1591	190	17	159	25	47	80	1249
prywatny private sector . . . .	7159	318	62	227	131	205	392	6112
Pracownicy najemni Employees . . . .	6572	442	64	347	77	146	322	5584
w sektorze: in:								
publicznym public sector . . . . .	1591	190	17	159	25	47	80	1249
prywatnym private sector . . . . .	4980	252	47	188	52	99	242	4335
Pracujący na własny rachunek . . . . . Self-employed	1961	64	14	40	53	64	112	1668
Pomagający członkowie rodzin . . . . . Contributing family workers	217	.	.	—	26	42	38	110
Z ogółem pracujący w indywidualnych gospodarstwach rolnych . . . . . Of total employed persons on private farms in agriculture	1053	8	.	.	53	85	90	816
Kobiety Females . . . . .	6972	864	121	566	241	468	597	4803
sektor: publiczny public sector . . . .	2314	490	32	387	65	143	182	1433
prywatny private sector . . . .	4658	374	88	179	176	324	414	3370
Pracownicy najemni Employees . . . .	5620	815	108	547	148	324	423	3911
w sektorze: in:								
publicznym public sector . . . . .	2314	490	32	387	65	143	182	1433
prywatnym private sector . . . . .	3306	325	75	160	83	180	240	2477
Pracujący na własny rachunek . . . . . Self-employed	989	42	9	18	59	80	108	700
Pomagający członkowie rodzin . . . . . Contributing family workers	363	7	.	.	35	63	65	193
Z ogółem pracujący w indywidualnych gospodarstwach rolnych . . . . . Of total employed persons on private farms in agriculture	797	10	5	.	68	108	125	486

1) Łącznie urlop płatny, bezpłatny i okolicznościowy.

1) Jointly paid, unpaid and occasional leave.

TABL. 2.10. PRACUJĄCY WEDŁUG LICZBY GODZIN PRZEPRACOWANYCH W BADANYM TYGODNIU I WYBRANYCH SEKCJI PKD  
EMPLOYED PERSONS BY NUMBER OF HOURS WORKED IN THE REFERENCE WEEK AND SELECTED NACE SECTIONS

WYSZCZEGÓLNIENIE SPECIFICATION	Ogółem Total	Pracujący, którzy w badanym tygodniu <i>Persons employed who during the reference week</i>						
		nie pracowali, ale mają pracę <i>did not work but had a job</i>	w tym nie pracowali z powodu <i>did not work because of</i>		przepracowali godzin <i>worked hours</i>			
			choroby <i>illness</i>	urlopu <sup>1)</sup> <i>leave<sup>1)</sup></i>	1—19	20—29	30—39	40 i więcej <i>and more</i>
w tysiącach <i>in thousands</i>								
OGÓŁEM TOTAL . . . . .	15722	1372	200	953	397	720	1069	12165
z ogółem wybrane sekcje: <i>of total selected sections:</i>								
Rolnictwo, leśnictwo, łowiectwo i rybactwo <i>Agriculture, forestry and fishing</i>	2019	28	12	6	123	197	224	1447
Przetwórstwo przemysłowe <i>Manufacturing</i>	2911	199	41	131	28	46	140	2498
Budownictwo <i>Construction</i> . . . . .	1313	59	16	37	13	25	51	1165
Handel: naprawa pojazdów samochodowych <sup>Δ</sup> <i>Trade; repair of motor vehicles<sup>Δ</sup></i>	2275	154	39	80	37	95	143	1846
Transport i gospodarka magazynowa . . <i>Transport and storage</i>	919	49	10	33	8	18	42	803
Edukacja <i>Education</i> . . . . .	1156	452	11	385	66	123	72	444
Opieka zdrowotna i pomoc społeczna . . <i>Human health and social work activities</i>	897	93	15	61	24	52	116	612

1) Łącznie urlop płatny, bezpłatny i okolicznościowy.  
1) Jointly paid, unpaid and occasional leave.

TABL. 2.11. PRZECIĘTNA LICZBA GODZIN PRZEPRACOWANYCH W BADANYM TYGODNIU WEDŁUG STATUSU ZATRUDNIENIA W GŁÓWNYM MIEJSCU PRACY I WYBRANYCH SEKCJI PKD  
AVERAGE NUMBER OF HOURS WORKED IN THE REFERENCE WEEK BY EMPLOYMENT STATUS IN THE MAIN JOB AND SELECTED NACE SECTIONS

WYSZCZEGÓLNIENIE SPECIFICATION	Ogółem <i>Total</i>			Pracownicy najemni <i>Employees</i>			Pracujący na własny rachunek <i>Self-employed</i>	Pomagający członkowie rodzin <i>Contributing family workers</i>
	ogółem <i>total</i>	w sektorze <i>in sector</i>		razem <i>total</i>	w sektorze <i>in sector</i>			
		publicznym <i>public</i>	prywatnym <i>private</i>		publicznym <i>public</i>	prywatnym <i>private</i>		
na 1 pracującego <i>per one person</i>								
OGÓŁEM <i>TOTAL</i> . . . . .	40,9	38,4	41,6	39,9	38,4	40,5	45,7	35,5
w tym: <i>of which:</i>								
Rolnictwo, leśnictwo, łowiectwo i rybactwo <i>Agriculture, forestry and fishing</i>	42,7	40,8	42,8	41,5	40,8	41,7	45,9	35,3
w tym indywidualne gospodarstwa rolne <i>of which private farms in agriculture</i>	42,8	—	42,8	41,5	—	41,5	46,0	35,3
Górnictwo i wydobywanie . . . . . <i>Mining and quarrying</i>	41,2	40,8	41,6	41,1	40,8	41,4	.	—
Przetwórstwo przemysłowe <i>Manufacturing</i>	40,7	40,6	40,7	40,5	40,6	40,5	45,2	38,4
Wytwarzanie i zaopatrywanie w energię elektryczną, gaz, parę wodną i gorącą wodę <sup>Δ</sup> <i>Electricity, gas, steam and air conditioning supply</i>	39,8	39,7	40,1	39,8	39,7	40,0	.	—

**TABL. 2.11. PRZECIĘTNA LICZBA GODZIN PRZEPRACOWANYCH W BADANYM TYGODNIU WEDŁUG STATUSU ZATRUDNIENIA W GŁÓWNYM MIEJSCU PRACY I WYBRANYCH SEKCJI PKD (dok.)**  
**AVERAGE NUMBER OF HOURS WORKED IN THE REFERENCE WEEK**  
**BY EMPLOYMENT STATUS IN THE MAIN JOB AND SELECTED NACE SECTIONS (cont.)**

WYSZCZEGÓLNIENIE SPECIFICATION	Ogółem <i>Total</i>			Pracownicy najemni <i>Employees</i>			Pracujący na własny rachunek <i>Self- employed</i>	Pomaga- jący członkowie rodzin <i>Contribu- ting family workers</i>
	ogółem <i>total</i>	w sektorze <i>in sector</i>		razem <i>total</i>	w sektorze <i>in sector</i>			
		publi- cznym <i>public</i>	prywat- nym <i>private</i>		publi- cznym <i>public</i>	prywat- nym <i>private</i>		
	na 1 pracującego <i>per one person</i>							
Dostawa wody; gospodarowanie ściekami i odpadami; rekultywacja <sup>Δ</sup> <i>Water supply; sewerage, waste management and remediation activities</i>	39,8	39,4	40,3	40,1	39,4	41,1	34,6	—
Budownictwo <i>Construction</i>	44,4	40,7	44,5	43,5	40,7	43,6	47,7	36,7
Handel; naprawa pojazdów samochodowych <sup>Δ</sup> <i>Trade; repair of motor vehicles<sup>Δ</sup></i>	41,3	40,5	41,3	39,7	40,5	39,7	46,9	37,0
Transport i gospodarka magazynowa <i>Transportation and storage</i>	43,6	39,9	45,2	42,6	39,9	44,1	49,2	x
Zakwaterowanie i gastronomia <sup>Δ</sup> <i>Accommodation and catering<sup>Δ</sup></i>	40,8	38,2	41,0	39,3	38,2	39,4	49,6	38,2
Informacja i komunikacja <i>Information and communication</i>	40,6	39,6	40,7	39,6	39,6	39,6	45,3	—
Działalność finansowa i ubezpieczeniowa <i>Financial and insurance activities</i>	39,7	39,4	39,7	39,3	39,4	39,3	41,8	x
Obsługa rynku nieruchomości <sup>Δ</sup> <i>Real estate activities</i>	38,3	38,4	38,3	37,6	38,4	37,3	42,8	x
Działalność profesjonalna, naukowa i techniczna <i>Professional, scientific and technical activities</i>	39,8	37,8	40,1	38,1	37,8	38,2	43,0	x
Administrowanie i działalność wspierająca <sup>Δ</sup> <i>Administrative and support service activities</i>	39,2	38,2	39,3	39,0	38,2	39,1	41,8	x
Administracja publiczna i obrona narodowa; obowiązkowe zabezpieczenia społeczne <i>Public administration and defence; compulsory social security</i>	39,3	39,3	—	39,3	39,3	—	—	—
Edukacja <i>Education</i>	34,5	34,2	36,1	34,3	34,2	34,9	40,0	—
Opieka zdrowotna i pomoc społeczna <i>Human health and social work activities</i>	38,8	39,2	37,6	38,7	39,2	36,7	39,3	—
Działalność związana z kulturą, rozrywką i rekreacją <i>Arts, entertainment and recreation</i>	37,5	37,9	36,7	37,3	37,9	35,5	39,1	—
Pozostała działalność usługowa <i>Other service activities</i>	38,1	35,9	38,3	37,2	35,9	37,3	40,1	x

TABL. 2.12. PRACUJĄCY WEDŁUG CZASU PRACY I STATUSU ZATRUDNIENIA  
EMPLOYED PERSONS BY WORKING TIME AND EMPLOYMENT STATUS

WYSZCZEGÓLNIENIE SPECIFICATION	Ogółem Total	Pracujący Persons employed								
		w pełnym wymiarze czasu full-time					w niepełnym wymiarze czasu part-time			
		nie pracowali w badanym tygodniu, ale mają pracę did not work in the reference week but had a job	przepracowali w badanym tygodniu by hours worked in the reference week				nie pracowali w badanym tygodniu, ale mają pracę did not work in the reference week but had a job	przepracowali w badanym tygodniu by hours worked in the reference week		
			do 39 godzin up to 39 hours	40—49	50—59	60 godzin i więcej and more		1—19 godzin hours	20—29	30 godzin i więcej and more
w tysiącach in thousands										
OGÓŁEM TOTAL . . . . .	15722	1263	1134	9721	1361	1037	108	293	490	314
sektor: publiczny public sector . .	3905	636	387	2574	65	37	44	41	70	51
prywatny private sector . .	11817	627	748	7146	1296	1000	65	252	421	262
Pracownicy najemni Employees . .	12192	1167	812	8469	659	333	90	151	305	206
w sektorze: in:										
publicznym public sector . . .	3905	636	387	2574	65	37	44	41	70	51
prywatnym private sector . . .	8286	532	425	5895	594	295	46	110	235	155
Pracujący na własny rachunek . . Self-employed	2950	91	245	1084	630	648	15	84	97	57
Pomagający członkowie rodzin . . Contributing family workers	580	5	78	168	71	57	.	59	88	51
Z ogółem pracujący w indywidualnych gospodarstwach rolnych . . . . . Of total employed persons on private farms in agriculture	1850	11	202	535	344	412	7	108	150	81
Mężczyźni Males . . . . .	8750	477	486	5474	1041	826	31	115	177	124
sektor: publiczny public sector . .	1591	179	108	1174	44	27	11	11	21	15
prywatny private sector . .	7159	298	378	4300	997	798	20	104	155	109
Pracownicy najemni Employees . .	6572	419	342	4747	535	288	23	50	98	70
w sektorze: in:										
publicznym public sector . . .	1591	179	108	1174	44	27	11	11	21	15
prywatnym private sector . . .	4980	240	234	3572	490	261	13	39	77	55
Pracujący na własny rachunek . . Self-employed	1961	58	121	670	478	516	6	39	41	32
Pomagający członkowie rodzin . . Contributing family workers	217	.	23	57	28	21	.	26	37	22
Z ogółem pracujący w indywidualnych gospodarstwach rolnych . . . . . Of total employed persons on private farms in agriculture	1053	5	81	279	225	307	.	48	68	37
Kobiety Females . . . . .	6972	786	649	4246	320	211	78	178	314	190
sektor: publiczny public sector . .	2314	457	279	1400	21	10	33	30	48	36
prywatny private sector . .	4658	329	370	2847	299	201	45	148	265	154
Pracownicy najemni Employees . .	5620	749	470	3722	125	44	66	101	206	136
w sektorze: in:										
publicznym public sector . . .	2314	457	279	1400	21	10	33	30	48	36
prywatnym private sector . . .	3306	292	191	2323	104	34	33	71	158	100
Pracujący na własny rachunek . . Self-employed	989	33	124	413	152	132	9	45	57	25
Pomagający członkowie rodzin . . Contributing family workers	363	.	55	111	43	35	.	32	51	29
Z ogółem pracujący w indywidualnych gospodarstwach rolnych . . . . . Of total employed persons on private farms in agriculture	797	6	121	256	119	105	.	60	82	44

**TABL. 2.12. PRACUJĄCY WEDŁUG CZASU PRACY I STATUSU ZATRUDNIENIA (dok.)**  
**EMPLOYED PERSONS BY WORKING TIME AND EMPLOYMENT STATUS (cont.)**

WYSZCZEGÓLNIENIE SPECIFICATION	Ogółem Total	Pracujący <i>Persons employed</i>								
		w pełnym wymiarze czasu <i>full-time</i>						w niepełnym wymiarze czasu <i>part-time</i>		
		nie pracowali w badanym tygodniu, ale mają pracę <i>did not work in the reference week but had a job</i>	przepracowali w badanym tygodniu <i>by hours worked in the reference week</i>				nie pracowali w badanym tygodniu, ale mają pracę <i>did not work in the reference week but had a job</i>	przepracowali w badanym tygodniu <i>by hours worked in the reference week</i>		
			do 39 godzin up to 39 hours	40—49	50—59	60 godzin i więcej and more		1—19 godzin hours	20—29	30 godzin i więcej and more
w tysiącach <i>in thousands</i>										
MIASTA <i>URBAN AREAS</i> . . .	9560	907	673	6200	680	432	82	147	259	182
sektor: publiczny <i>public sector</i> . .	2793	453	273	1839	50	28	32	28	49	40
prywatny <i>private sector</i> . .	6767	454	400	4360	630	403	50	119	209	142
Pracownicy najemni <i>Employees</i> . .	8189	833	563	5638	400	207	69	108	215	156
w sektorze: <i>in:</i>										
publicznym <i>public sector</i> . . .	2793	453	273	1839	50	28	32	28	49	40
prywatnym <i>private sector</i> . . .	5396	380	289	3799	350	179	37	81	165	116
Pracujący na własny rachunek . . <i>Self-employed</i>	1303	72	106	535	273	219	12	33	33	22
Pomagający członkowie rodzin . . <i>Contributing family workers</i>	68	.	.	27	7	6	.	6	11	.
Z ogółem pracujący w indywidualnych gospodarstwach rolnych . . . . . <i>Of total employed persons on private farms in agriculture</i>	129	.	15	38	22	23	.	11	14	.
WIEŚ <i>RURAL AREAS</i> . . . . .	6162	356	461	3521	681	605	27	147	232	132
sektor: publiczny <i>public sector</i> . .	1112	183	113	735	15	9	12	14	20	12
prywatny <i>private sector</i> . .	5050	174	348	2786	666	596	15	133	212	120
Pracownicy najemni <i>Employees</i> . .	4003	334	249	2831	259	125	21	42	90	50
w sektorze: <i>in:</i>										
publicznym <i>public sector</i> . . .	1112	183	113	735	15	9	12	14	20	12
prywatnym <i>private sector</i> . . .	2890	151	136	2096	244	116	9	29	70	38
Pracujący na własny rachunek . . <i>Self-employed</i>	1647	19	139	549	358	429	.	51	64	35
Pomagający członkowie rodzin . . <i>Contributing family workers</i>	512	.	73	141	64	51	.	53	78	47
Z ogółem pracujący w indywidualnych gospodarstwach rolnych . . . . . <i>Of total employed persons on private farms in agriculture</i>	1721	10	187	497	322	390	5	97	136	77

TABL. 2.13. PRACUJĄCY WEDŁUG CZASU PRACY I WYBRANYCH SEKCJI PKD  
EMPLOYED PERSONS BY WORKING TIME AND SELECTED NACE SECTIONS

WYSZCZEGÓLNIENIE SPECIFICATION	Ogółem Total	Pracujący <i>Persons employed</i>								
		w pełnym wymiarze czasu <i>full-time</i>					w niepełnym wymiarze czasu <i>part-time</i>			
		nie pracowali w badanym tygodniu, ale mają pracę <i>did not work in the reference week but had a job</i>	przepracowali w badanym tygodniu <i>by hours worked in the reference week</i>				nie pracowali w badanym tygodniu, ale mają pracę <i>did not work in the reference week but had a job</i>	przepracowali w badanym tygodniu <i>by hours worked in the reference week</i>		
			do 39 godzin <i>up to 39 hours</i>	40—49	50—59	60 godzin i więcej <i>and more</i>		1—19 godzin <i>hours</i>	20—29	30 godzin i więcej <i>and more</i>
w tysiącach <i>in thousands</i>										
OGÓŁEM TOTAL . . . .	15722	1263	1134	9721	1361	1037	108	293	490	314
z ogółem wybrane sekcje: of total selected sections:										
Rolnictwo, leśnictwo, łowiectwo i rybactwo . . . . . <i>Agriculture, forestry and fishing</i>	2019	21	209	658	357	421	7	110	154	83
Przetwórstwo przemysłowe . . . . . <i>Manufacturing</i>	2911	194	142	2249	164	80	5	20	35	21
Budownictwo <i>Construction</i> . . . .	1313	56	53	739	278	144	.	8	17	14
Handel; naprawa pojazdów samochodowych <sup>Δ</sup> . . . . . <i>Trade; repair of motor vehicles<sup>Δ</sup></i>	2275	141	115	1512	204	122	14	30	82	56
Transport i gospodarka magazynowa <i>Transportation and storage</i>	919	44	37	584	112	105	5	5	15	11
Edukacja <i>Education</i> . . . . .	1156	410	191	423	14	7	42	26	25	19
Opieka zdrowotna i pomoc społeczna <i>Human health and social work activities</i>	897	86	126	562	26	22	7	19	34	16

TABL. 2.14. PRACUJĄCY WEDŁUG CZASU PRACY I WIEKU  
EMPLOYED PERSONS BY WORKING TIME AND AGE

WYSZCZEGÓLNIENIE SPECIFICATION	Ogółem Total	Pracujący <i>Persons employed</i>								
		w pełnym wymiarze czasu <i>full-time</i>						w niepełnym wymiarze czasu <i>part-time</i>		
		nie pracowali w badanym tygodniu, ale mają pracę <i>did not work in the reference week but had a job</i>	przepracowali w badanym tygodniu <i>by hours worked in the reference week</i>				nie pracowali w badanym tygodniu, ale mają pracę <i>did not work in the reference week but had a job</i>	przepracowali w badanym tygodniu <i>by hours worked in the reference week</i>		
			do 39 godzin <i>up to 39 hours</i>	40—49	50—59	60 godzin i więcej <i>and more</i>		1—19 godzin <i>hours</i>	20—29	30 godzin i więcej <i>and more</i>
	w tysiącach <i>in thousands</i>									
OGÓŁEM TOTAL . . . . .	15722	1263	1134	9721	1361	1037	108	293	490	314
15—24 lat <i>years</i> . . . . .	1164	38	62	755	89	39	10	50	74	47
25—34 . . . . .	4397	392	309	2874	353	245	24	40	96	64
35—44 . . . . .	4115	358	305	2571	395	303	16	36	73	59
45—54 . . . . .	3678	316	267	2246	339	297	21	46	90	56
55 lat i więcej <i>years and more</i> . .	2369	158	191	1275	184	153	38	123	158	88
Mężczyźni <i>Males</i> . . . . .	8750	477	486	5474	1041	826	31	115	177	124
15—24 lat <i>years</i> . . . . .	717	17	39	470	72	34	5	24	33	22
25—34 . . . . .	2494	121	138	1690	275	212	.	11	28	16
35—44 . . . . .	2225	144	116	1385	299	236	.	10	17	17
45—54 . . . . .	1895	109	95	1148	254	219	.	14	28	21
55 lat i więcej <i>years and more</i> . .	1419	85	96	782	140	124	17	56	71	47
Kobiety <i>Females</i> . . . . .	6972	786	649	4246	320	211	78	178	314	190
15—24 lat <i>years</i> . . . . .	446	21	23	286	17	.	5	26	40	25
25—34 . . . . .	1903	271	170	1185	78	33	21	28	68	48
35—44 . . . . .	1890	214	189	1186	96	67	15	25	56	41
45—54 . . . . .	1783	207	172	1097	85	78	17	32	61	34
55 lat i więcej <i>years and more</i> . .	950	73	95	493	44	29	20	67	88	41

**TABL. 2.15. PRACUJĄCY W NIEPEŁNYM WYMIARZE CZASU PRACY WEDŁUG PRZYZYNY  
I STATUSU ZATRUDNIENIA  
PERSONS EMPLOYED PART-TIME BY REASONS AND EMPLOYMENT STATUS**

WYSZCZEGÓLNIENIE SPECIFICATION	Ogółem Total	W tym według przyczyn: <i>Of which by reasons:</i>				
		nauka w szkole, na kursie <i>education, training</i>	choroba, niepełno- sprawność <i>illness, disability</i>	niemożność znalezienia pracy w pełnym wymiarze czasu <i>lack of a full-time job</i>	taki wymiar czasu odpowiada respondentowi <i>work time suiting the respondent</i>	opieka nad dziećmi, osobą nie- pełnosprawną <i>taking care of children, disabled person</i>
		w tysiącach <i>in thousands</i>				
<b>OGÓŁEM TOTAL . . . . .</b>	<b>1206</b>	<b>100</b>	<b>91</b>	<b>298</b>	<b>537</b>	<b>103</b>
sektor: publiczny <i>public sector</i> . . . . .	206	5	10	63	95	11
prywatny <i>private sector</i> . . . . .	1000	95	82	234	443	92
Pracownicy najemni <i>Employees</i> . . . . .	751	62	45	247	288	52
w sektorze: <i>in:</i>						
publicznym <i>public sector</i> . . . . .	206	5	10	63	95	11
prywatnym <i>private sector</i> . . . . .	545	57	35	184	193	41
Pracujący na własny rachunek <i>Self-employed</i> . . . . .	253	.	24	26	167	21
Pomagający członkowie rodzin <i>Contributing family workers</i> . . . . .	201	35	22	25	83	31
<b>Mężczyźni Males . . . . .</b>	<b>446</b>	<b>50</b>	<b>55</b>	<b>91</b>	<b>210</b>	<b>11</b>
sektor: publiczny <i>public sector</i> . . . . .	58	.	6	12	33	—
prywatny <i>private sector</i> . . . . .	388	47	50	78	177	11
Pracownicy najemni <i>Employees</i> . . . . .	241	26	25	64	104	5
w sektorze: <i>in:</i>						
publicznym <i>public sector</i> . . . . .	58	.	6	12	33	—
prywatnym <i>private sector</i> . . . . .	183	22	20	52	71	.
Pracujący na własny rachunek <i>Self-employed</i> . . . . .	118	.	18	12	75	.
Pomagający członkowie rodzin <i>Contributing family workers</i> . . . . .	87	22	12	14	31	.
<b>Kobiety Females . . . . .</b>	<b>759</b>	<b>50</b>	<b>36</b>	<b>207</b>	<b>328</b>	<b>92</b>
sektor: publiczny <i>public sector</i> . . . . .	148	.	.	51	62	11
prywatny <i>private sector</i> . . . . .	612	48	32	156	266	82
Pracownicy najemni <i>Employees</i> . . . . .	510	37	20	183	184	47
w sektorze: <i>in:</i>						
publicznym <i>public sector</i> . . . . .	148	.	.	51	62	11
prywatnym <i>private sector</i> . . . . .	362	35	16	132	122	36
Pracujący na własny rachunek <i>Self-employed</i> . . . . .	135	.	7	14	92	18
Pomagający członkowie rodzin <i>Contributing family workers</i> . . . . .	114	12	10	11	52	27

TABL. 2.16. PRACUJĄCY W WIĘCEJ NIŻ JEDNYM MIEJSCU PRACY  
WEDŁUG SEKTORÓW EKONOMICZNYCH<sup>1)</sup>  
EMPLOYED PERSONS HAVING MORE THAN ONE JOB BY ECONOMIC SECTORS<sup>1)</sup>

PRACA DODATKOWA ADDITIONAL JOB A — razem total B — w sektorze przemysłowym in industry C — w sektorze rolniczym in agriculture D — w tym w rolnictwie indywidualnym on private farms in agriculture E — w sektorze usługowym in services	Ogółem Total	Pracujący głównie w sektorze Working mainly in			W tym jako pracownicy najemni w sektorze Working mainly as employees			
		przemysłowym industry	rolniczym agriculture	usługowym services	razem total	przemysłowym industry	rolniczym agriculture	usługowym services

W tysiącach in thousands

OGÓŁEM TOTAL . . . . . A	1074	329	74	671	883	289	19	575
B	55	14	16	26	32	12	—	19
C	547	254	28	265	464	222	17	225
D	540	254	23	264	462	221	16	224
E	470	61	30	379	386	55	.	330
Pracujący na rachunek własny . . . . . A Self-employed	577	211	41	325	472	181	14	277
Pracownicy najemni Employees . . . . . A	303	33	22	248	245	31	.	214
Pomagający członkowie rodzin . . . . . A Contributing family workers	193	85	11	98	165	77	.	84

w % in %

W % ogółu pracujących danej grupy . . . . . A In % of total employment of each group	6,8	6,8	3,6	7,5	7,2	6,7	7,7	7,5
---	-----	-----	-----	-----	-----	-----	-----	-----

1) Patrz „Uwagi do tablic”, str. 18.  
1) See "Comments to tables", page 28.

TABL. 2.17. PRACUJĄCY W WIĘCEJ NIŻ JEDNYM MIEJSCU PRACY WEDŁUG LICZBY GODZIN  
PRZEPRACOWANYCH W BADANYM TYGODNIU W GŁÓWNYM I DODATKOWYCH  
MIEJSCACH PRACY<sup>1)</sup>  
EMPLOYED PERSONS HAVING MORE THAN ONE JOB BY NUMBER OF HOURS WORKED  
IN THE REFERENCE WEEK IN THE MAIN AND ADDITIONAL JOBS<sup>1)</sup>

PRACA DODATKOWA ADDITIONAL JOB	Ogółem Total	Praca główna Main job				
		do 29 godzin hours and less	30—39	40—49	50—59	60 godzin i więcej and more

W tysiącach in thousands

OGÓŁEM TOTAL . . . . .	889	75	80	592	88	54
Do 19 godzin hours and less . . . . .	561	44	48	364	67	38
20—29 . . . . .	232	23	19	165	13	13
30 godzin i więcej hours and more . . . . .	95	8	13	63	8	.

w godzinach in hours

Przeciętna liczba godzin przepracowanych w pracy dodatkowej . . . . . Average number of hours worked in the reference week in additional job	15,5	15,5	16,2	15,5	14,0	13,5
---	------	------	------	------	------	------

1) Bez osób, które mają pracę główną i dodatkową, ale nie wykonywały ich w badanym tygodniu.  
1) Excluding persons with the main and additional job who did not work in the reference week.



**TABL. 2.18. PRACUJĄCY W WIĘCEJ NIŻ JEDNYM MIEJSCU PRACY WEDŁUG WIEKU I POZIOMU WYKSZTAŁCENIA**  
**EMPLOYED PERSONS HAVING MORE THAN ONE JOB BY AGE AND LEVEL OF EDUCATION**

WYSZCZEGÓLNIENIE SPECIFICATION	Ogółem <i>Total</i>		W tym w pracy głównej <i>Of which in main job</i>			
	w tysiącach <i>in thousands</i>	w % ogółu pracujących w danej grupie <i>in % of total employment of each group</i>	pracujący na własny rachunek <i>self-employed</i>		pracownicy najemni <i>employees</i>	
			w tysiącach <i>in thousands</i>	w % <sup>1)</sup> <i>in %<sup>1)</sup></i>	w tysiącach <i>in thousands</i>	w % <sup>1)</sup> <i>in %<sup>1)</sup></i>
<b>OGÓŁEM <i>TOTAL</i></b>	<b>1074</b>	<b>6,8</b>	<b>178</b>	<b>6,0</b>	<b>883</b>	<b>7,2</b>
<i>według wieku by age</i>						
15—24 lat <i>years</i>	45	3,9	.	×	42	4,2
25—34	249	5,7	36	6,3	209	5,6
35—44	341	8,3	67	8,1	271	8,6
45—54	309	8,4	49	5,9	258	9,4
55 lat i więcej <i>years and more</i>	129	5,5	25	3,7	103	6,5
<i>według poziomu wykształcenia by level of education</i>						
wyższe <i>tertiary</i>	401	8,7	51	8,1	346	8,8
policealne i średnie zawodowe <i>post-secondary and vocational secondary</i>	276	6,4	53	6,3	220	6,6
średnie ogólnokształcące <i>general secondary</i>	61	4,4	9	4,3	50	4,4
zasadnicze zawodowe <i>basic vocational</i>	288	6,7	58	5,9	227	7,2
gimnazjalne, podstawowe i niepełne podstawowe <i>lower secondary, primary and incomplete primary</i>	49	4,5	7	2,4	40	6,0
1) Ogółu pracujących w danej grupie. 1) <i>Of total employment of each group.</i>						

**TABL. 2.19. PRACUJĄCY POSZUKUJĄCY INNEJ PRACY GŁÓWNEJ LUB DODATKOWEJ WEDŁUG PRZYCZYN POSZUKIWANIA PRACY, WIEKU, POZIOMU WYKSZTAŁCENIA I WYBRANYCH SEKCJI PKD**  
**EMPLOYED PERSONS SEEKING ANOTHER MAIN JOB BY REASONS, AGE, LEVEL OF EDUCATION AND SELECTED NACE SECTIONS**

WYSZCZEGÓLNIENIE SPECIFICATION	Ogółem <i>Total</i>		W tym z przyczyn <i>Of which by reasons</i>			
	w tysiącach <i>in thousands</i>	w % ogółu pracujących w danej grupie <i>in % of total employment of each group</i>	obawa przed utrataą obecnej pracy <i>possibility of losing current job</i>		poszukiwanie lepszyc warunków finansowych <i>looking for a better paid job</i>	
			poszukiwanie stałej pracy <i>looking for a permanent job</i>			
<b>OGÓŁEM <i>TOTAL</i></b>	<b>406</b>	<b>2,6</b>	<b>27</b>	<b>234</b>	<b>47</b>	
<i>według wieku by age</i>						
15—24 lat <i>years</i>	63	5,4	.	31	10	
25—34	167	3,8	12	98	15	
35—44	94	2,3	7	57	9	
45—54	63	1,7	.	37	9	
55 lat i więcej <i>years and more</i>	19	0,8	.	10	.	
<i>według poziomu wykształcenia by level of education</i>						
wyższe <i>tertiary</i>	152	3,3	13	81	8	
policealne i średnie zawodowe <i>post-secondary and vocational secondary</i>	99	2,3	5	63	12	
średnie ogólnokształcące <i>general secondary</i>	42	3,0	.	29	.	
zasadnicze zawodowe <i>basic vocational</i>	88	2,0	6	52	16	
gimnazjalne, podstawowe i niepełne podstawowe <i>lower secondary, primary and incomplete primary</i>	25	2,3	.	10	7	
<i>według wybranych sekcji PKD by selected NACE sections</i>						
Rolnictwo, leśnictwo, łowiectwo i rybactwo <i>Agriculture, forestry and fishing</i>	78	3,9	.	45	13	
Przetwórstwo przemysłowe <i>Manufacturing</i>	54	1,8	.	30	7	
Budownictwo <i>Construction</i>	34	2,6	.	16	9	
Handel; naprawa pojazdów samochodowych <sup>Δ</sup> <i>Trade; repair of motor vehicles<sup>Δ</sup></i>	59	2,6	.	39	.	
Transport i gospodarka magazynowa <i>Transportation and storage</i>	18	1,9	—	14	.	
Edukacja <i>Education</i>	29	2,5	7	12	.	
Opieka zdrowotna i pomoc społeczna <i>Human health and social work activities</i>	11	1,2	—	6	—	

TABL. 2.20. PRACUJĄCY W WIEKU 15—64 LAT WEDŁUG STATUSU ZATRUDNIENIA ORAZ DZIEDZINY UKOŃCZONEGO WYKSZTAŁCENIA  
EMPLOYED PERSONS AGED 15—64 BY EMPLOYMENT STATUS AND FIELD OF EDUCATIONAL ATTAINMENT

WYSZCZEGÓLNIENIE SPECIFICATION	Ogółem Total	Pracownicy najemni Employees	Pracujący na własny rachunek Self-employed		Pomagający członkowie rodzin Contributing family workers
			razem total	w tym pracodawcy of which employers	
	w tysiącach in thousands				
OGÓŁEM TOTAL . . . . .	15722	12192	2950	679	580
Kształcenie nauczycieli oraz pedagogika . . . . . Teacher training and education science	767	713	48	18	6
Nauki humanistyczne, nauka o językach i sztuka . . . . . Humanities, languages and arts	413	352	59	14	.
Nauki społeczne, ekonomia i prawo . . . . . Social sciences, business and law	2900	2437	390	137	73
Nauki ścisłe, matematyka i informatyka . . . . . Science, mathematics and computing	604	525	73	31	7
Inżynieria, procesy produkcyjne i budownictwo . . . . . Engineering, manufacturing	6022	4601	1251	289	171
Rolnictwo i weterynaria Agriculture and veterinary . . . . .	957	477	392	52	88
Zdrowie i opieka społeczna Health and social welfare . . . .	687	578	101	29	8
Usługi Services . . . . .	877	689	145	38	42
Programy ogólne General programmes . . . . .	2486	1813	491	71	182
Nieznana dziedzina Unknown . . . . .	8	6	.	—	.
Mężczyźni Males . . . . .	8750	6572	1961	463	217
Kształcenie nauczycieli oraz pedagogika . . . . . Teacher training and education science	179	157	21	8	.
Nauki humanistyczne, nauka o językach i sztuka . . . . . Humanities, languages and arts	142	112	29	8	—
Nauki społeczne, ekonomia i prawo . . . . . Social sciences, business and law	801	643	147	63	11
Nauki ścisłe, matematyka i informatyka . . . . . Science, mathematics and computing	365	310	52	23	.
Inżynieria, procesy produkcyjne i budownictwo . . . . . Engineering, manufacturing	4862	3733	1040	256	88
Rolnictwo i weterynaria Agriculture and veterinary . . . . .	570	253	287	37	29
Zdrowie i opieka społeczna Health and social welfare . . . .	127	94	33	8	—
Usługi Services . . . . .	340	283	50	18	8
Programy ogólne General programmes . . . . .	1359	982	301	42	76
Nieznana dziedzina Unknown . . . . .	6	5	—	—	.
Kobiety Females . . . . .	6972	5620	989	216	363
Kształcenie nauczycieli oraz pedagogika . . . . . Teacher training and education science	588	556	27	10	.
Nauki humanistyczne, nauka o językach i sztuka . . . . . Humanities, languages and arts	272	240	30	6	.
Nauki społeczne, ekonomia i prawo . . . . . Social sciences, business and law	2099	1794	243	74	62
Nauki ścisłe, matematyka i informatyka . . . . . Science, mathematics and computing	240	215	20	8	.
Inżynieria, procesy produkcyjne i budownictwo . . . . . Engineering, manufacturing	1160	867	210	33	83
Rolnictwo i weterynaria Agriculture and veterinary . . . . .	387	224	104	15	59
Zdrowie i opieka społeczna Health and social welfare . . . .	560	484	68	21	8
Usługi Services . . . . .	537	407	95	20	35
Programy ogólne General programmes . . . . .	1127	830	190	29	106
Nieznana dziedzina Unknown . . . . .	.	.	.	—	—

**TABL. 2.20. PRACUJĄCY W WIEKU 15—64 LAT WEDŁUG STATUSU ZATRUDNIENIA ORAZ DZIEDZINY UKOŃCZONEGO WYKSZTAŁCENIA (dok.)**  
**EMPLOYED PERSONS AGED 15—64 BY EMPLOYMENT STATUS AND FIELD OF EDUCATIONAL ATTAINMENT (cont.)**

WYSZCZEGÓLNIENIE SPECIFICATION	Ogółem Total	Pracownicy najemni Employees	Pracujący na własny rachunek Self-employed		Pomagający członkowie rodzin Contributing family workers
			razem total	w tym pracodawcy of which employers	
w tysiącach in thousands					
MIASTA URBAN AREAS . . . . .	9560	8189	1303	467	68
Kształcenie nauczycieli oraz pedagogika . . . . . Teacher training and education science	539	508	30	12	.
Nauki humanistyczne, nauka o językach i sztuka . . . . . Humanities, languages and arts	337	291	46	11	—
Nauki społeczne, ekonomia i prawo . . . . . Social sciences, business and law	2067	1806	247	103	13
Nauki ścisłe, matematyka i informatyka . . . . . Science, mathematics and computing	476	417	57	25	.
Inżynieria, procesy produkcyjne i budownictwo . . . . . Engineering, manufacturing	3452	2879	551	188	22
Rolnictwo i weterynaria Agriculture and veterinary . . . . .	305	228	69	26	8
Zdrowie i opieka społeczna Health and social welfare . . . .	527	449	76	22	.
Usługi Services . . . . .	535	457	73	27	5
Programy ogólne General programmes . . . . .	1315	1149	153	54	13
Nieznana dziedzina Unknown . . . . .	6	6	—	—	—
WIEŚ RURAL AREAS . . . . .	6162	4003	1647	211	512
Kształcenie nauczycieli oraz pedagogika . . . . . Teacher training and education science	228	205	18	6	.
Nauki humanistyczne, nauka o językach i sztuka . . . . . Humanities, languages and arts	76	61	13	.	.
Nauki społeczne, ekonomia i prawo . . . . . Social sciences, business and law	834	631	142	35	60
Nauki ścisłe, matematyka i informatyka . . . . . Science, mathematics and computing	128	108	16	6	5
Inżynieria, procesy produkcyjne i budownictwo . . . . . Engineering, manufacturing	2570	1722	699	101	149
Rolnictwo i weterynaria Agriculture and veterinary . . . . .	652	250	322	26	80
Zdrowie i opieka społeczna Health and social welfare . . . .	160	130	25	8	5
Usługi Services . . . . .	342	232	73	11	38
Programy ogólne General programmes . . . . .	1171	664	338	17	169
Nieznana dziedzina Unknown . . . . .		—	—	—	

TABL. 2.21. PRACUJĄCY WEDŁUG POZIOMU WYKSZTAŁCENIA I WIEKU  
EMPLOYED PERSONS BY LEVEL OF EDUCATION AND AGE

WYSZCZEGÓLNIENIE SPECIFICATION	Ogółem Total	Z wykształceniem    Level of education				
		wyższym tertiary	policealnym i średnim zawodowym post-secondary and vocational secondary	średnim ogólno- kształcącym general secondary	zasadniczym zawodowym basic vocational	gimnazjalnym, podstawowym i niepełnym podstawowym lower secondary, primary and incomplete primary
	w tysiącach    in thousands					
OGÓŁEM TOTAL . . . . .	15722	4592	4326	1384	4314	1105
15—24 lat years . . . . .	1164	164	342	291	227	141
25—34 . . . . .	4397	1966	1121	446	717	146
35—44 . . . . .	4115	1215	1038	322	1312	228
45—54 . . . . .	3678	756	1125	193	1346	257
55—64 . . . . .	2115	411	655	119	668	262
65 lat i więcej years and more . . . . .	254	80	43	14	44	72
wiek produkcyjny working age . . . . .	15254	4455	4227	1354	4242	976
mobilny mobile . . . . .	9649	3345	2502	1058	2254	489
niemobilny non-mobile . . . . .	5605	1109	1725	296	1987	487
Mężczyźni Males . . . . .	8750	1982	2411	656	2996	705
15—24 lat years . . . . .	717	55	235	142	174	112
25—34 . . . . .	2494	848	729	272	532	113
35—44 . . . . .	2225	518	549	142	868	149
45—54 . . . . .	1895	288	520	61	888	138
55—64 . . . . .	1260	217	352	36	503	153
65 lat i więcej years and more . . . . .	158	56	26	.	32	41
wiek produkcyjny working age . . . . .	8572	1926	2385	652	2963	645
mobilny mobile . . . . .	5417	1421	1513	556	1573	355
niemobilny non-mobile . . . . .	3155	505	872	96	1391	291
Kobiety Females . . . . .	6972	2610	1915	728	1318	401
15—24 lat years . . . . .	446	109	107	149	52	29
25—34 . . . . .	1903	1118	392	174	185	33
35—44 . . . . .	1890	697	490	180	444	79
45—54 . . . . .	1783	468	605	132	459	119
55—64 . . . . .	854	194	303	83	165	109
65 lat i więcej years and more . . . . .	96	24	18	9	13	31
wiek produkcyjny working age . . . . .	6682	2528	1842	703	1278	331
mobilny mobile . . . . .	4232	1924	989	503	682	134
niemobilny non-mobile . . . . .	2450	604	853	200	597	197

TABL. 2.21. PRACUJĄCY WEDŁUG POZIOMU WYKSZTAŁCENIA I WIEKU (dok.)  
EMPLOYED PERSONS BY LEVEL OF EDUCATION AND AGE (cont.)

WYSZCZEGÓLNIENIE SPECIFICATION	Ogółem Total	Z wykształceniem    Level of education				
		wyższym tertiary	policealnym i średnim zawodowym post-secondary and vocational secondary	średnim ogóln- kształcącym general secondary	zasadniczym zawodowym basic vocational	gimnazjalnym, podstawowym i niepełnym podstawowym lower secondary, primary and incomplete primary
	w tysiącach    in thousands					
MIASTA    URBAN AREAS    . . . . .	9560	3553	2709	956	1981	361
15—24 lat    years    . . . . .	577	104	148	190	79	57
25—34    . . . . .	2788	1472	639	309	310	58
35—44    . . . . .	2465	950	654	226	570	65
45—54    . . . . .	2190	603	745	130	635	76
55—64    . . . . .	1390	353	494	89	364	90
65 lat i więcej    years and more    . . . . .	149	71	30	11	24	14
wiek produkcyjny    working age    . . . . .	9278	3433	2635	933	1943	334
mobilny    mobile    . . . . .	5826	2526	1440	725	958	176
niemobilny    non-mobile    . . . . .	3452	907	1195	208	985	158
WIEŚ    RURAL AREAS    . . . . .	6162	1039	1617	428	2334	744
15—24 lat    years    . . . . .	587	60	195	101	148	83
25—34    . . . . .	1609	494	483	136	408	88
35—44    . . . . .	1650	265	385	96	742	163
45—54    . . . . .	1487	152	380	63	711	181
55—64    . . . . .	725	58	161	29	305	171
65 lat i więcej    years and more    . . . . .	105	10	14	.	20	58
wiek produkcyjny    working age    . . . . .	5976	1021	1593	421	2299	642
mobilny    mobile    . . . . .	3823	819	1062	333	1296	313
niemobilny    non-mobile    . . . . .	2153	202	531	88	1003	329

**STOPA BEZROBOCIA WEDŁUG WIEKU, PŁCI  
I MIEJSCA ZAMIESZKANIA**

***UNEMPLOYMENT RATE BY AGE, SEX  
AND PLACE OF RESIDENCE***

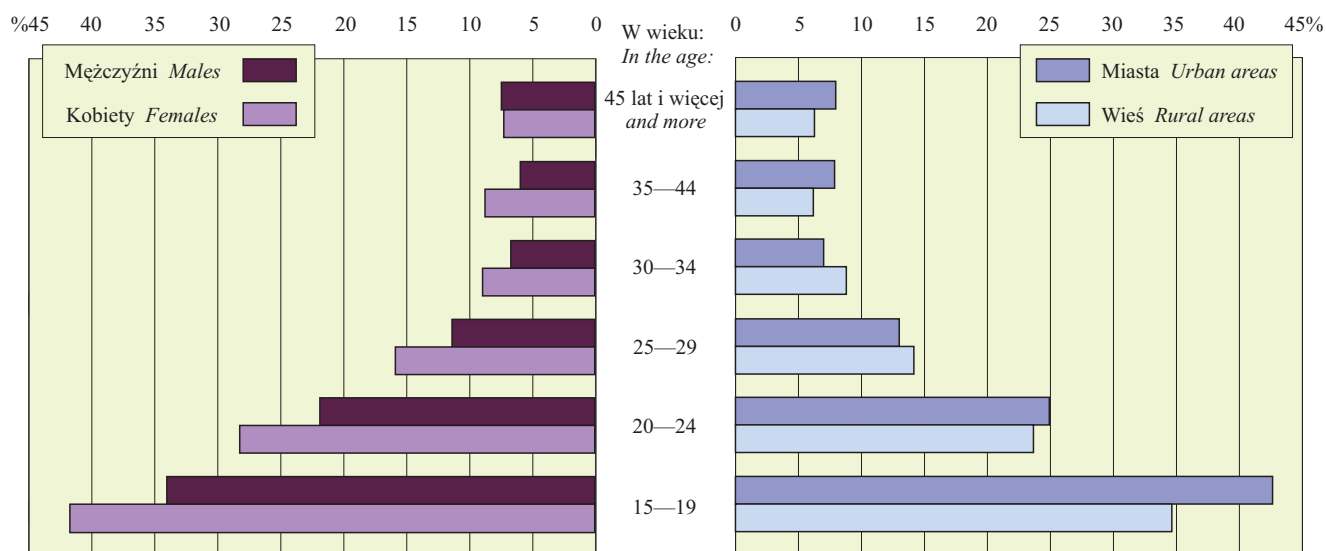

**STOPA BEZROBOCIA WEDŁUG PŁCI  
I MIEJSCA ZAMIESZKANIA ORAZ POZIOMU WYKSZTAŁCENIA**

***UNEMPLOYMENT RATE BY SEX  
AND PLACE OF RESIDENCE AND THE LEVEL OF EDUCATION***

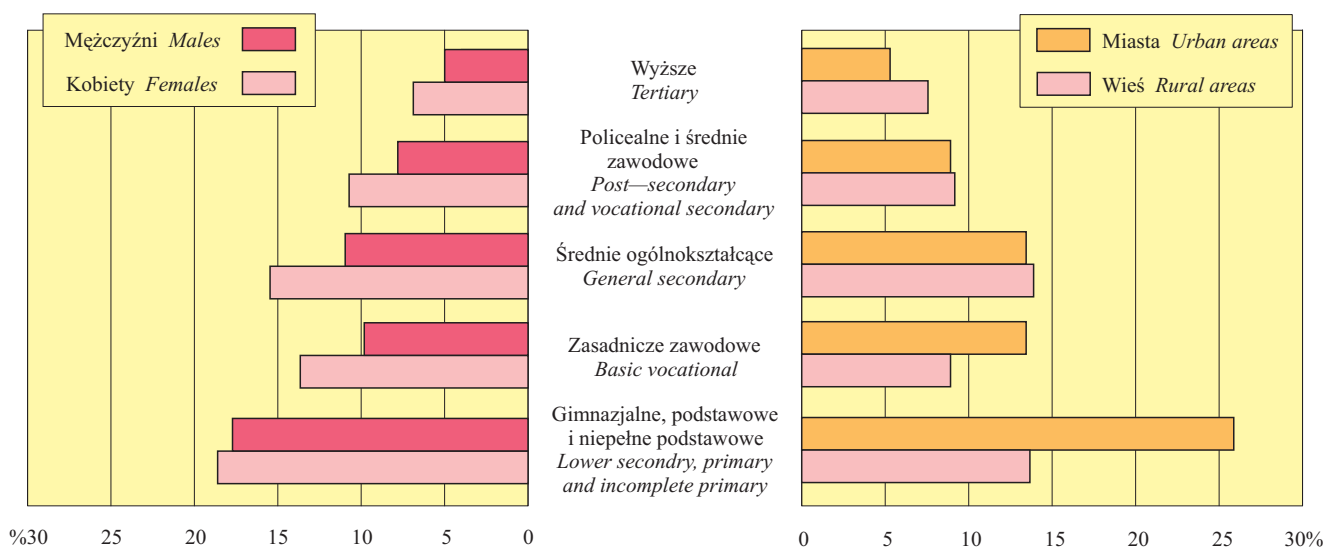

### 3. BEZROBOTNI *UNEMPLOYED PERSONS*

**TABL. 3.1. BEZROBOTNI WEDŁUG PRZYCZYN ZAPRZESTANIA PRACY, PŁCI I MIEJSCA ZAMIESZKANIA**  
***UNEMPLOYED PERSONS BY REASONS FOR LEAVING LAST JOB OR BUSINESS,***  
***SEX AND PLACE OF RESIDENCE***

WYSZCZEGÓLNIENIE SPECIFICATION	Ogółem Total	Dotychczas niepracują Never in employ- ment	Poprzednio pracujący Previously in employment							
			razem total	w tym według przyczyn zaprzestania pracy <sup>1)</sup> selected reasons for leaving last job or business <sup>1)</sup>						
				renta, emerytura retirement, disability pension	likwidacja zakładu pracy lub stanowiska closedown of esta- blishment, redundancy	zwolnienie z innych przyczyn dismissed for other reasons	niezadowa- lające warunki finansowe unsatisfac- tory financial conditions	niezadowa- lające warunki pracy unsatis- factory work conditions	zakończenie pracy na czas okreś- lony, dorywczej sezonowej end of temporary seasonal job	ze względów rodzinnych, osobistych family responsibi- lities
	w tysiącach in thousands									
OGÓŁEM TOTAL	1718	354	1364	38	474	115	74	52	430	50
mężczyźni males . . .	865	173	693	23	266	59	49	27	210	20
kobiety females . . .	853	181	671	15	207	56	25	25	220	30
Miasta Urban areas . .	1053	178	874	31	317	73	47	37	252	33
Wieś Rural areas . . .	665	176	490	8	157	42	27	15	178	17

1) Od 2004 r. podział dotyczy wszystkich osób bezrobotnych uprzednio pracujących.

1) Since 2004 the breakdown concerns all unemployed persons previously in employment.

**TABL. 3.2. BEZROBOTNI WEDŁUG MIEJSCA ZAMIESZKANIA, PŁCI I OKRESU POSZUKIWANIA PRACY**  
***UNEMPLOYED PERSONS BY PLACE OF RESIDENCE, SEX AND DURATION OF JOB SEARCH***

WYSZCZEGÓLNIENIE <i>SPECIFICATION</i>	Ogółem <i>Total</i>			Miasta <i>Urban areas</i>			Wieś <i>Rural areas</i>		
	ogółem <i>total</i>	mężczyźni <i>males</i>	kobiety <i>females</i>	razem <i>total</i>	mężczyźni <i>males</i>	kobiety <i>females</i>	razem <i>total</i>	mężczyźni <i>males</i>	kobiety <i>females</i>
	w tysiącach <i>in thousands</i>								
<b>OGÓŁEM <i>TOTAL</i> . . .</b>	<b>1718</b>	<b>865</b>	<b>853</b>	<b>1053</b>	<b>521</b>	<b>532</b>	<b>665</b>	<b>345</b>	<b>321</b>
Oczekujący na rozpoczęcie pracy <i>The expecting for job beginning</i>	54	29	25	35	19	17	19	10	8
Poszukujący pracy . . . . . <i>Job search</i>	1664	836	828	1017	502	515	646	334	312
Przez okres: <i>During:</i>									
do 1 miesiąca włącznie . . . <i>month and less</i>	218	109	110	132	63	69	86	46	40
2— 3 miesiące <i>months</i> . .	277	136	141	169	83	86	108	54	54
4— 6 . . . . .	262	136	126	163	80	83	99	56	43
7—12 . . . . .	371	190	181	232	113	119	139	77	62
13—24 . . . . .	354	167	188	215	103	112	140	64	76
25 miesięcy i więcej . . . . <i>months and more</i>	236	128	108	142	80	62	94	49	45
Z ogółem bezrobotni zarejestrowani w urzędzie pracy . . . . <i>Of total unemployed registered in la- bour office</i>	1119	540	579	676	318	358	443	223	220
w tym pobierający zasiłek dla bezrobotnych . . . . . <i>the unemployed receiving unem- ployment benefit</i>	173	90	83	111	51	60	62	40	23

TABL. 3.3. BEZROBOTNI WEDŁUG MIEJSCA ZAMIESZKANIA, PŁCI I METOD POSZUKIWANIA<sup>1)</sup> PRACY<sup>2)</sup>  
UNEMPLOYED PERSONS BY PLACE OF RESIDENCE, SEX AND METHODS<sup>1)</sup> OF JOB SEARCH<sup>2)</sup>

WYSZCZEGÓLNIENIE SPECIFICATION	Ogółem <i>Total</i>			Miasta <i>Urban areas</i>			Wieś <i>Rural areas</i>		
	ogółem <i>total</i>	mężczyźni <i>males</i>	kobiety <i>females</i>	razem <i>total</i>	mężczyźni <i>males</i>	kobiety <i>females</i>	razem <i>total</i>	mężczyźni <i>males</i>	kobiety <i>females</i>
	w tysiącach <i>in thousands</i>								
OGÓŁEM <i>TOTAL</i> . . .	1718	865	853	1053	521	532	665	345	321
Poszukujący pracy poprzez: <i>Job search:</i>									
powiatowy urząd pracy . . . <i>powiat labour office</i>	1204	584	620	725	346	379	479	238	241
prywatne biuro pośrednictwa pracy . . . . . <i>private employment office</i>	170	84	85	120	57	63	50	27	23
zamieszczanie lub odpowiadanie na ogłoszenia . . . . . <i>placing or answering job adverti- sement s</i>	702	334	367	450	213	237	252	122	130
bezpośredni kontakt z zakładem pracy . . . . . <i>direct contact with employers</i>	1061	554	508	632	327	305	429	227	202
krewnych i znajomych . . . <i>friends, relatives</i>	1369	695	674	836	415	421	533	280	253
podjęcie starań o zorganizowanie własnego miejsca pracy . . <i>making efforts to become self-em- ployed</i>	54	30	25	37	20	17	18	10	8
uczestniczenie w testach, rozmowach kwalifikacyjnych . . . <i>participation in tests, qualification interviews</i>	297	137	161	199	96	103	98	40	58

1) Suma według metod poszukiwania jest większa niż ogółem poszukujących pracy ze względu na to, że osoba może zaznaczyć dowolną liczbę odpowiedzi. 2) Patrz „Uwagi do tablic”, str. 22.  
1) The sum by the searching methods is higher than the total number of persons seeking a job due to the fact that there is possibility for multiple answers. 2) See "Comments to tables" on page 31.

TABL. 3.4. BEZROBOTNI WEDŁUG MIEJSCA ZAMIESZKANIA, PŁCI I KATEGORII BEZROBOTNYCH  
UNEMPLOYED PERSONS BY PLACE OF RESIDENCE, SEX AND CATEGORIES OF UNEMPLOYED

WYSZCZEGÓLNIENIE SPECIFICATION	Ogółem <i>Total</i>			Miasta <i>Urban areas</i>			Wieś <i>Rural areas</i>		
	ogółem <i>total</i>	mężczyźni <i>males</i>	kobiety <i>females</i>	razem <i>total</i>	mężczyźni <i>males</i>	kobiety <i>females</i>	razem <i>total</i>	mężczyźni <i>males</i>	kobiety <i>females</i>
	w tysiącach <i>in thousands</i>								
OGÓŁEM <i>TOTAL</i> . . .	1718	865	853	1053	521	532	665	345	321
bezrobotni, którzy:									
stracili pracę <i>job losers</i> . .	783	424	359	497	259	237	287	165	122
zrezygnowali z pracy . . . <i>job leavers</i>	99	57	42	66	36	30	33	21	12
powracają do pracy po przerwie . . . . . <i>re-entrants</i>	482	211	271	312	136	176	170	75	95
podejmują pracę po raz pierwszy <i>new entrants</i> . . .	354	173	181	178	89	89	176	83	92
w tym absolwenci <sup>1)</sup> . . . <i>school leavers</i>	183	85	99	93	46	47	90	39	51

1) Patrz „Podstawowe definicje”, str. 16.  
1) See "Basic definition" on page 26.



**TABL. 3.5. BEZROBOTNI WEDŁUG MIEJSCA ZAMIESZKANIA, PŁCI I I RODZAJU POSZUKIWANEJ PRACY**  
**UNEMPLOYED PERSONS BY PLACE OF RESIDENCE, SEX AND TYPE OF SOUGHT EMPLOYMENT**

WYSZCZEGÓLNIENIE SPECIFICATION	Ogółem <i>Total</i>			Miasta <i>Urban areas</i>			Wieś <i>Rural areas</i>		
	ogółem <i>total</i>	mężczyźni <i>males</i>	kobiety <i>females</i>	razem <i>total</i>	mężczyźni <i>males</i>	kobiety <i>females</i>	razem <i>total</i>	mężczyźni <i>males</i>	kobiety <i>females</i>
	W tysiącach <i>in thousands</i>								
<b>OGÓŁEM <i>TOTAL</i></b>	<b>1718</b>	<b>865</b>	<b>853</b>	<b>1053</b>	<b>521</b>	<b>532</b>	<b>665</b>	<b>345</b>	<b>321</b>
Poszukujący pracy: <i>Persons seeking employment:</i>									
na własny rachunek . . . . . <i>as own-account workers</i>	20	13	7	16	9	6	5	.	.
jako pracownicy najemni . . . . . <i>as employees</i>	1698	852	846	1037	511	526	660	341	320
z tego: <i>of which:</i>									
tylko w pełnym wymiarze czasu <i>only full-time</i>	780	402	378	484	248	236	296	153	143
w pełnym wymiarze czasu, ale mogą podjąć pracę w nie- pełnym wymiarze . . . . . <i>full-time, but they can take a part-time job</i>	316	146	170	198	92	106	118	54	64
w niepełnym wymiarze czasu, ale mogą podjąć pracę w pełnym wymiarze . . . . . <i>part-time, but they can take a full-time job</i>	28	11	17	22	9	13	6	.	.
tylko w niepełnym wymiarze czasu <i>only part-time</i>	29	12	17	25	10	15	.	.	.
w jakimkolwiek wymiarze czasu <i>full-time or part-time</i>	545	282	263	309	153	156	236	128	107

**TABL. 3.6. BEZROBOTNI WEDŁUG METOD POSZUKIWANIA<sup>1)</sup> PRACY<sup>2)</sup> I WIEKU**  
**UNEMPLOYED PERSONS BY METHODS<sup>1)</sup> OF JOB SEARCH<sup>2)</sup> AND AGE**

WYSZCZEGÓLNIENIE SPECIFICATION	Ogółem <i>Total</i>	Poszukujący pracy poprzez <i>Methods of job search</i>						
		powiatowy urząd pracy <i>labour office</i>	prywatne biuro pośrednictwa pracy <i>private employment office</i>	zamieszczanie lub odpowia- danie na ogłoszenia <i>placing or answering job advertisements</i>	bezpośredni kontakt z zakładem pracy <i>direct contact with employers</i>	krewnych i znajomych <i>friends, relatives</i>	podjęcie starań o zor- ganizowanie własnego miejsca pracy <i>making efforts to become self-employed</i>	uczestnicze- nie w tes- tach, rozmo- wach kwalifi- kacyjnych <i>participation in tests, qualification interviews</i>
		w tysiącach <i>in thousands</i>						
<b>OGÓŁEM <i>TOTAL</i></b>	<b>1718</b>	<b>1204</b>	<b>170</b>	<b>702</b>	<b>1061</b>	<b>1369</b>	<b>54</b>	<b>297</b>
15—19 lat <i>years</i>	63	35	.	21	37	54	.	9
20—24	341	225	34	164	221	275	7	71
25—29	327	235	35	153	215	255	12	72
30—34	189	134	18	78	118	150	8	34
35—44	321	237	34	126	192	256	14	54
45—54	311	224	30	111	194	250	7	41
55—74	167	114	15	47	83	129	7	16
wiek produkcyjny <i>working age</i>	1701	1201	169	699	1054	1354	54	296
mobilny <i>mobile</i>	1238	865	125	543	783	987	41	240
niemobilny <i>non-mobile</i>	463	336	44	157	271	367	13	56

1) Suma według metod poszukiwania jest większa niż ogółem poszukujących pracy ze względu na to, że osoba może zaznaczyć dowolną liczbę odpowiedzi. 2) Patrz „Uwagi do tablic” str. 22.

1) The sum by the searching methods is higher than the total number of persons seeking a job due to the fact that there is possibility for multiple answers. 2) See "Comments to tables" on page 31.

**TABL. 3.7. BEZROBOTNI WEDŁUG METOD<sup>1)</sup> I OKRESU POSZUKIWANIA PRACY<sup>2)</sup>**  
**UNEMPLOYED PERSONS BY METHODS<sup>1)</sup> AND DURATION OF JOB SEARCH<sup>2)</sup>**

WYSZCZEGÓLNIENIE SPECIFICATION	Ogółem Total	Poszukujący pracy poprzez <i>Methods of job search</i>						
		powiatowy urząd pracy <i>labour office</i>	prywatne biuro pośrednictwa pracy <i>private employment office</i>	zamieszczanie lub odpowia- danie na ogłoszenia <i>placing or answering job advertisements</i>	bezpośredni kontakt z zakładem pracy <i>direct contact with employers</i>	krewnych i znajomych <i>friends, relatives</i>	podjęcie starań o zor- ganizowanie własnego miejsca pracy <i>making efforts to become self-employed</i>	uczestnicze- nie w tes- tach, rozm- wach kwalifi- kacyjnych <i>participation in tests, qualification interviews</i>
		w tysiącach <i>in thousands</i>						
<b>OGÓŁEM TOTAL . .</b>	<b>1718</b>	<b>1204</b>	<b>170</b>	<b>702</b>	<b>1061</b>	<b>1369</b>	<b>54</b>	<b>297</b>
Okres poszukiwania pracy: <i>Duration of job search:</i>								
do 3 miesięcy włącznie . .	495	304	49	208	287	391	15	80
<i>months and less</i>								
4—6 . . . . .	262	177	31	113	167	210	10	52
7—12 . . . . .	371	282	37	151	245	299	16	66
13 miesięcy i więcej . . .	590	441	53	230	363	468	13	99
<i>months and more</i>								
<b>Mężczyźni Males . . . .</b>	<b>865</b>	<b>584</b>	<b>84</b>	<b>334</b>	<b>554</b>	<b>695</b>	<b>30</b>	<b>137</b>
Okres poszukiwania pracy: <i>Duration of job search:</i>								
do 3 miesięcy włącznie . .	245	144	24	99	148	197	6	35
<i>months and less</i>								
4—6 . . . . .	136	87	14	59	90	112	7	21
7—12 . . . . .	190	137	19	76	131	153	9	32
13 miesięcy i więcej . . .	295	215	27	100	185	234	8	48
<i>months and more</i>								
<b>Kobiety Females . . . .</b>	<b>853</b>	<b>620</b>	<b>85</b>	<b>367</b>	<b>508</b>	<b>674</b>	<b>25</b>	<b>161</b>
Okres poszukiwania pracy: <i>Duration of job search:</i>								
do 3 miesięcy włącznie . .	250	160	25	109	139	195	9	45
<i>months and less</i>								
4—6 . . . . .	126	90	17	54	77	99	.	31
7—12 . . . . .	181	144	17	75	114	146	7	34
13 miesięcy i więcej . . .	295	226	26	130	178	234	6	51
<i>months and more</i>								

**TABL. 3.8. BEZROBOTNI WEDŁUG METOD<sup>1)</sup> POSZUKIWANIA PRACY<sup>2)</sup> I POZIOMU WYKSZTAŁCENIA**  
**UNEMPLOYED PERSONS BY METHODS<sup>1)</sup> OF JOB SEARCH<sup>2)</sup> AND LEVEL OF EDUCATION**

WYSZCZEGÓLNIENIE SPECIFICATION	Ogółem Total	Poszukujący pracy poprzez <i>Methods of job search</i>						
		powiatowy urząd pracy <i>labour office</i>	prywatne biuro pośrednictwa pracy <i>private employment office</i>	zamieszczanie lub odpowia- danie na ogłoszenia <i>placing or answering job advertisements</i>	bezpośredni kontakt z zakładem pracy <i>direct contact with employers</i>	krewnych i znajomych <i>friends, relatives</i>	podjęcie starań o zor- ganizowanie własnego miejsca pracy <i>making efforts to become self-employed</i>	uczestnicze- nie w tes- tach, rozm- wach kwalifi- kacyjnych <i>participation in tests, qualification interviews</i>
		w tysiącach <i>in thousands</i>						
<b>OGÓŁEM TOTAL . .</b>	<b>1718</b>	<b>1204</b>	<b>170</b>	<b>702</b>	<b>1061</b>	<b>1369</b>	<b>54</b>	<b>297</b>
wyższe <i>tertiary</i> . . . . .	288	186	32	160	176	224	20	86
policealne <i>post-secondary</i>	76	57	11	37	43	62	.	17
średnie zawodowe . . . .	354	253	38	153	218	282	11	56
<i>vocational secondary</i>								
średnie ogólnokształcące . .	216	144	21	99	128	174	6	46
<i>general secondary</i>								
zasadnicze zawodowe . . .	538	392	50	187	350	437	11	70
<i>basic vocational</i>								
gimnazjalne, podstawowe i nie- pełne podstawowe . . . .	245	171	18	67	146	190	.	22
<i>lower secondary, primary and incomplete primary</i>								
Z ogółem poprzednio pracujący <i>Of total unemployed persons previously employed</i>	1364	965	137	548	842	1094	49	235

1) Suma według metod poszukiwania jest większa niż ogółem poszukujących pracy ze względu na to, że osoba może zaznaczyć dowolną liczbę odpowiedzi. 2) Patrz „Uwagi do tablic” str. 22.

1) The sum by the searching methods is higher than the total number of persons seeking a job due to the fact that there is possibility for multiple answers. 2) See “Comments to tables” on page 31.

**TABL. 3.9. BEZROBOTNI WEDŁUG METOD POSZUKIWANIA<sup>1)</sup> PRACY<sup>2)</sup> I KATEGORII BEZROBOTNYCH**  
**UNEMPLOYED PERSONS BY METHODS<sup>1)</sup> OF JOB SEARCH<sup>2)</sup> AND CATEGORIES OF UNEMPLOYED**

WYSZCZEGÓLNIENIE SPECIFICATION	Ogółem Total	Poszukujący pracy poprzez <i>Methods of job search</i>						
		powiatowy urząd pracy <i>labour office</i>	prywatne biuro pośrednictwa pracy <i>private employment office</i>	zamieszczanie lub odpowia- danie na ogłoszenia <i>placing or answering job advertisements</i>	bezpośredni kontakt z zakładem pracy <i>direct contact with employers</i>	krewnych i znajomych <i>friends, relatives</i>	podjęcie starań o zor- ganizowanie własnego miejsca pracy <i>making efforts to become self-employed</i>	uczestnicze- nie w tes- tach, rozmo- wach kwalifi- kacyjnych <i>participation in tests, qualification interviews</i>
		w tysiącach <i>in thousands</i>						
<b>OGÓŁEM TOTAL . .</b>	<b>1718</b>	<b>1204</b>	<b>170</b>	<b>702</b>	<b>1061</b>	<b>1369</b>	<b>54</b>	<b>297</b>
bezrobotni, którzy:								
stracili pracę . . . . . <i>job losers</i>	783	591	90	336	522	632	26	152
zrezygnowali z pracy . . <i>job leavers</i>	99	61	10	45	54	76	8	19
powracają do pracy po przerwie . . . . . <i>re-entrants</i>	482	313	36	167	266	386	16	63
podejmują pracę po raz pierwszy . . . . . <i>new entrants</i>	354	239	33	153	219	274	5	63
w tym absolwenci <sup>3)</sup> . . <i>school leavers</i>	183	124	18	90	122	150	.	43
<b>Mężczyźni Males . . . .</b>	<b>865</b>	<b>584</b>	<b>84</b>	<b>334</b>	<b>554</b>	<b>695</b>	<b>30</b>	<b>137</b>
bezrobotni, którzy:								
stracili pracę . . . . . <i>job losers</i>	424	304	49	169	296	345	17	80
zrezygnowali z pracy . . <i>job leavers</i>	57	33	6	25	30	45	.	9
powracają do pracy po przerwie . . . . . <i>re-entrants</i>	211	136	15	66	119	167	7	22
podejmują pracę po raz pierwszy . . . . . <i>new entrants</i>	173	110	14	73	109	138	.	26
w tym absolwenci <sup>3)</sup> . . <i>school leavers</i>	85	54	6	40	59	70	—	16
<b>Kobiety Females . . . .</b>	<b>853</b>	<b>620</b>	<b>85</b>	<b>367</b>	<b>508</b>	<b>674</b>	<b>25</b>	<b>161</b>
bezrobotni, którzy:								
stracili pracę . . . . . <i>job losers</i>	359	287	41	167	226	287	9	72
zrezygnowali z pracy . . <i>job leavers</i>	42	27	5	20	24	31	.	10
powracają do pracy po przerwie . . . . . <i>re-entrants</i>	271	178	21	101	148	219	8	41
podejmują pracę po raz pierwszy . . . . . <i>new entrants</i>	181	129	18	80	110	137	.	37
w tym absolwenci <sup>3)</sup> . . <i>school leavers</i>	99	70	11	50	64	80	.	27

1) Suma według metod poszukiwania jest większa niż ogółem poszukujących pracy ze względu na to, że osoba może zaznaczyć dowolną liczbę odpowiedzi. 2) Patrz „Uwagi do tablic” str. 22. 3) Patrz „Podstawowe definicje” str. 16.

1) The sum by the searching methods is higher than the total number of persons seeking a job due to the fact that there is possibility for multiple answers. 2) See "Comments to tables" on page 31. 3) See "Basic definition" on page 26.

TABL. 3.10. BEZROBOTNI WEDŁUG KATEGORII I WIEKU  
UNEMPLOYED PERSONS BY CATEGORIES AND AGE

WYSZCZEGÓLNIENIE SPECIFICATION	Ogółem Total	Bezrobotni, którzy Unemployed persons			
		stracili pracę job losers	zrezygnowali z pracy job leavers	powracają do pracy po przerwie re-entrants	podejmują pracę po raz pierwszy new entrants
		w tysiącach in thousands			
OGÓŁEM TOTAL . . . . .	1718	783	99	482	354
15—24 lat years . . . . .	404	119	19	35	230
25—34 . . . . .	516	242	41	127	106
35—44 . . . . .	321	176	21	110	13
45—54 . . . . .	311	171	13	122	.
55—74 . . . . .	167	75	.	87	.
wiek produkcyjny working age . . . . .	1701	782	98	470	351
mobilny mobile . . . . .	1238	537	81	272	347
niemobilny non-mobile . . . . .	463	244	17	198	.
Mężczyźni Males . . . . .	865	424	57	211	173
15—24 lat years . . . . .	215	68	11	16	120
25—34 . . . . .	246	128	24	47	47
35—44 . . . . .	141	85	13	39	.
45—54 . . . . .	158	91	8	58	.
55—74 . . . . .	105	53	.	50	—
wiek produkcyjny working age . . . . .	860	424	57	208	172
mobilny mobile . . . . .	601	280	47	103	170
niemobilny non-mobile . . . . .	259	143	10	104	.
Kobiety Females . . . . .	853	359	42	271	181
15—24 lat years . . . . .	189	51	9	19	110
25—34 . . . . .	270	114	17	79	59
35—44 . . . . .	180	91	9	71	9
45—54 . . . . .	153	81	5	64	.
55—74 . . . . .	62	22	.	37	—
wiek produkcyjny working age . . . . .	840	358	41	262	180
mobilny mobile . . . . .	636	257	34	169	177
niemobilny non-mobile . . . . .	204	101	6	93	.
MIASTA URBAN AREAS . . . . .	1053	497	66	312	178
15—24 lat years . . . . .	207	66	8	21	112
25—34 . . . . .	308	141	28	79	59
35—44 . . . . .	212	119	17	70	7
45—54 . . . . .	207	114	9	82	.
55—74 . . . . .	119	56	.	60	—
wiek produkcyjny working age . . . . .	1039	495	65	302	177
mobilny mobile . . . . .	726	326	53	170	176
niemobilny non-mobile . . . . .	313	168	12	132	.
WIEŚ RURAL AREAS . . . . .	665	287	33	170	176
15—24 lat years . . . . .	197	53	11	14	119
25—34 . . . . .	208	101	12	48	47
35—44 . . . . .	108	57	5	40	7
45—54 . . . . .	104	57	.	40	.
55—74 . . . . .	48	19	—	28	.
wiek produkcyjny working age . . . . .	662	287	33	168	174
mobilny mobile . . . . .	512	211	29	102	171
niemobilny non-mobile . . . . .	150	76	.	66	.

**TABL. 3.11. BEZROBOTNI WEDŁUG KATEGORII I POZIOMU WYKSZTAŁCENIA**  
**UNEMPLOYED PERSONS BY CATEGORIES AND LEVEL OF EDUCATION**

WYSZCZEGÓLNIENIE SPECIFICATION	Ogółem Total	Bezrobotni, którzy <i>Unemployed persons</i>			
		stracili pracę job losers	zrezygnowali z pracy job leavers	powracają do pracy po przerwie re-entrants	podjemują pracę po raz pierwszy new entrants
		w tysiącach <i>in thousands</i>			
<b>OGÓŁEM TOTAL</b>	<b>1718</b>	<b>783</b>	<b>99</b>	<b>482</b>	<b>354</b>
wyższe <i>tertiary</i>	288	123	25	63	76
policealne <i>post-secondary</i>	76	35	6	20	15
średnie zawodowe <i>vocational secondary</i>	354	156	19	96	83
średnie ogólnokształcące <i>general secondary</i>	216	89	10	52	65
zasadnicze zawodowe <i>basic vocational</i>	538	281	28	165	64
gimnazjalne, podstawowe i niepełne podstawowe <i>lower secondary, primary and incomplete primary</i>	245	100	10	85	50
<b>Mężczyźni Males</b>	<b>865</b>	<b>424</b>	<b>57</b>	<b>211</b>	<b>173</b>
wyższe <i>tertiary</i>	99	47	10	18	25
policealne <i>post-secondary</i>	21	10	.	.	5
średnie zawodowe <i>vocational secondary</i>	180	82	12	36	50
średnie ogólnokształcące <i>general secondary</i>	81	37	5	12	27
zasadnicze zawodowe <i>basic vocational</i>	330	181	18	93	39
gimnazjalne, podstawowe i niepełne podstawowe <i>lower secondary, primary and incomplete primary</i>	153	68	9	49	28
<b>Kobiety Females</b>	<b>853</b>	<b>359</b>	<b>42</b>	<b>271</b>	<b>181</b>
wyższe <i>tertiary</i>	189	76	15	46	51
policealne <i>post-secondary</i>	55	25	.	17	10
średnie zawodowe <i>vocational secondary</i>	174	74	7	60	34
średnie ogólnokształcące <i>general secondary</i>	135	51	6	40	38
zasadnicze zawodowe <i>basic vocational</i>	208	100	10	72	26
gimnazjalne, podstawowe i niepełne podstawowe <i>lower secondary, primary and incomplete primary</i>	92	32	.	36	22
<b>MIASTA URBAN AREAS</b>	<b>1053</b>	<b>497</b>	<b>66</b>	<b>312</b>	<b>178</b>
wyższe <i>tertiary</i>	203	89	21	49	45
policealne <i>post-secondary</i>	53	25	.	16	9
średnie zawodowe <i>vocational secondary</i>	214	100	13	64	37
średnie ogólnokształcące <i>general secondary</i>	148	62	7	37	41
zasadnicze zawodowe <i>basic vocational</i>	309	167	17	100	25
gimnazjalne, podstawowe i niepełne podstawowe <i>lower secondary, primary and incomplete primary</i>	127	54	.	46	23
<b>WIEŚ RURAL AREAS</b>	<b>665</b>	<b>287</b>	<b>33</b>	<b>170</b>	<b>176</b>
wyższe <i>tertiary</i>	85	34	5	14	32
policealne <i>post-secondary</i>	23	10	.	5	7
średnie zawodowe <i>vocational secondary</i>	140	55	6	33	47
średnie ogólnokształcące <i>general secondary</i>	69	27	.	15	24
zasadnicze zawodowe <i>basic vocational</i>	230	114	12	64	40
gimnazjalne, podstawowe i niepełne podstawowe <i>lower secondary, primary and incomplete primary</i>	118	46	5	40	27

TABL. 3.12. BEZROBOTNI WEDŁUG KATEGORII I RODZAJU POSZUKIWANEJ PRACY  
UNEMPLOYED PERSONS BY CATEGORIES AND TYPE OF SOUGH EMPLOYMENT

WYSZCZEGÓLNIENIE SPECIFICATION	Ogółem Total	Bezrobotni, którzy Unemployed persons			
		stracili pracę job losers	zrezygnowali z pracy job leavers	powracają do pracy po przerwie re-entrants	podjmują pracę po raz pierwszy new entrants
		w tysiącach in thousands			
OGÓŁEM TOTAL . . . . .	1718	783	99	482	354
Poszukujący pracy: Persons seeking employment:					
na własny rachunek . . . . . as own-account workers	20	6	6	7	.
jako pracownicy najemni . . . . . as employees	1698	777	93	475	353
z tego: of which:					
tylko w pełnym wymiarze czasu . . . . . only in full-time	780	388	55	181	156
w pełnym wymiarze czasu, ale mogą podjąć pracę w niepełnym wymiarze . . . . . full-time, but they can take a part-time job	316	139	16	98	63
w niepełnym wymiarze czasu, ale mogą podjąć pracę w pełnym wymiarze . . . . . part-time, but they can take a full-time job	28	5	.	15	7
tylko w niepełnym wymiarze czasu . . . . . only part-time	29	5	.	13	8
w jakimkolwiek wymiarze czasu . . . . . full-time or part-time	545	241	17	168	119

TABL. 3.13. BEZROBOTNI WEDŁUG OKRESU POSZUKIWANIA PRACY I WIEKU  
UNEMPLOYED PERSONS BY DURATION OF JOB SEARCH AND AGE

WYSZCZEGÓLNIENIE SPECIFICATION	Ogółem Total	Według okresu poszukiwania pracy Duration of job search				Przeciętny czas poszukiwania pracy w miesiącach Average duration of job search in months
		do 3 miesięcy włącznie months and less	4—6	7—12	13 miesięcy i więcej months and more	
	w tysiącach in thousands					
OGÓŁEM TOTAL . . . . .	1718	495	262	371	590	11,2
15—19 lat years . . . . .	63	41	8	7	7	10,2
20—24 . . . . .	341	132	50	71	89	9,6
25—29 . . . . .	327	96	50	75	105	11,3
30—34 . . . . .	189	51	28	48	63	11,4
35—44 . . . . .	321	78	54	66	123	11,9
45—54 . . . . .	311	65	46	69	131	12,6
55—74 . . . . .	167	32	27	35	74	50,1
wiek produkcyjny working age . . . . .	1701	486	260	369	587	11,3
mobilny mobile . . . . .	1238	397	189	266	386	10,6
niemobilny non-mobile . . . . .	463	89	71	102	201	12,9
Mężczyźni Males . . . . .	865	245	136	190	295	11,3
15—19 lat years . . . . .	33	22	5	.	.	8,7
20—24 . . . . .	182	67	27	43	45	9,7
25—29 . . . . .	155	38	26	36	54	12,1
30—34 . . . . .	91	22	15	21	33	12,1
35—44 . . . . .	141	36	24	28	52	11,5
45—54 . . . . .	158	38	22	35	63	12,1
55—74 . . . . .	105	21	17	24	44	51,2
wiek produkcyjny working age . . . . .	860	242	135	189	294	11,3
mobilny mobile . . . . .	601	185	97	131	188	10,7
niemobilny non-mobile . . . . .	259	57	38	58	106	12,4

TABL. 3.13. BEZROBOTNI WEDŁUG OKRESU POSZUKIWANIA PRACY I WIEKU (dok.)  
 UNEMPLOYED PERSONS BY DURATION OF JOB SEARCH AND AGE (cont.)

WYSZCZEGÓLNIENIE SPECIFICATION	Ogółem Total	Według okresu poszukiwania pracy Duration of job search				Przeciętny czas poszukiwania pracy w miesiącach Average duration of job search in months
		do 3 miesięcy włącznie months and less	4—6	7—12	13 miesięcy i więcej months and more	
	w tysiącach in thousands					
Kobiety Females . . . . .	853	250	126	181	295	11,2
15—19 lat years . . . . .	30	19	.	.	.	10,8
20—24 . . . . .	159	64	23	28	44	9,5
25—29 . . . . .	171	58	24	39	51	10,5
30—34 . . . . .	98	28	13	26	30	10,8
35—44 . . . . .	180	42	29	38	70	12,1
45—54 . . . . .	153	27	24	35	67	13,0
55—74 . . . . .	62	11	10	11	30	24,5
wiek produkcyjny working age . . . . .	840	244	125	179	293	11,3
mobilny mobile . . . . .	636	211	92	135	198	10,5
niemobilny non-mobile . . . . .	204	32	33	44	95	13,5
MIASTA URBAN AREAS . . . . .	1053	301	163	232	357	11,2
15—19 lat years . . . . .	26	18	.	.	.	10,5
20—24 . . . . .	181	74	23	38	46	9,3
25—29 . . . . .	197	61	34	46	55	10,5
30—34 . . . . .	111	28	15	28	39	12,0
35—44 . . . . .	212	54	38	43	78	11,3
45—54 . . . . .	207	44	30	48	85	12,5
55—74 . . . . .	119	22	20	26	51	49,9
wiek produkcyjny working age . . . . .	1039	295	161	230	353	11,2
mobilny mobile . . . . .	726	234	113	158	220	10,4
niemobilny non-mobile . . . . .	313	61	48	72	133	12,9
WIEŚ RURAL AREAS . . . . .	665	194	99	139	234	11,4
15—19 lat years . . . . .	37	24	5	.	.	9,8
20—24 . . . . .	160	58	26	33	43	10,0
25—29 . . . . .	130	35	16	29	50	12,5
30—34 . . . . .	79	23	13	20	23	10,7
35—44 . . . . .	108	24	16	23	45	12,9
45—54 . . . . .	104	21	16	22	46	12,7
55—74 . . . . .	48	9	7	9	23	32,8
wiek produkcyjny working age . . . . .	662	191	99	138	233	11,4
mobilny mobile . . . . .	512	163	76	108	165	10,9
niemobilny non-mobile . . . . .	150	29	23	30	68	13,0

TABL. 3.14. BEZROBOTNI WEDŁUG OKRESU POSZUKIWANIA PRACY I POZIOMU WYKSZTAŁCENIA  
UNEMPLOYED PERSONS BY DURATION OF JOB SEARCH AND LEVEL OF EDUCATION

WYSZCZEGÓLNIENIE SPECIFICATON	Ogółem Total	Według okresu poszukiwania pracy Duration of job search				Przeciętny czas poszukiwania pracy w miesiącach Average duration of job search in months
		do 3 miesięcy włącznie months and less	4—6	7—12	13 miesięcy i więcej months and more	
		w tysiącach in thousands				
OGÓŁEM TOTAL . . . . .	1718	495	262	371	590	11,2
wyższe tertiary . . . . .	288	107	44	62	76	9,3
policealne post-secondary . . . . .	76	21	12	17	27	10,9
średnie zawodowe vocational secondary . .	354	110	53	72	119	10,9
średnie ogólnokształcące general secondary	216	75	40	38	64	10,1
zasadnicze zawodowe basic vocational . .	538	137	71	126	204	12,0
gimnazjalne, podstawowe i niepełne podsta- wowe lower secondary, primary and incomplete primary	245	47	41	56	102	13,2
Mężczyźni Males . . . . .	865	245	136	190	295	11,3
wyższe tertiary . . . . .	99	31	18	23	26	10,2
policealne post-secondary . . . . .	21	6	5	.	6	10,0
średnie zawodowe vocational secondary . .	180	56	28	37	60	10,7
średnie ogólnokształcące general secondary	81	29	14	15	22	10,5
zasadnicze zawodowe basic vocational . .	330	89	43	74	124	11,7
gimnazjalne, podstawowe i niepełne podsta- wowe lower secondary, primary and incomplete primary	153	33	28	36	57	12,2
Kobiety Females . . . . .	853	250	126	181	295	11,2
wyższe teriary . . . . .	189	75	26	39	49	8,9
policealne post-secondary . . . . .	55	14	8	13	20	11,2
średnie zawodowe vocational secondary . .	174	53	25	35	60	11,0
średnie ogólnokształcące general secondary	135	45	26	23	41	9,9
zasadnicze zawodowe basic vocational . .	208	48	28	52	80	12,5
gimnazjalne, podstawowe i niepełne podsta- wowe lower secondary, primary and incomplete primary	92	14	13	19	45	14,5

TABL. 3.15. BEZROBOTNI WEDŁUG OKRESU POSZUKIWANIA PRACY I RODZAJU POSZUKIWANEJ PRACY  
UNEMPLOYED PERSONS BY DURATION OF JOB SEARCH AND TYPE OF SOUGHT EMPLOYMENT

WYSZCZEGÓLNIENIE SPECIFICATION	Ogółem Total	Według okresu poszukiwania pracy Duration of job search				Przeciętny czas poszukiwania pracy w miesiącach Average duration of job search in months
		do 3 miesięcy włącznie months and less	4—6	7—12	13 miesięcy i więcej months and more	
	w tysiącach in thousands					
OGÓŁEM TOTAL . . . . .	1718	495	262	371	590	11,2
Poszukujący pracy: Persons seeking employment:						
na własny rachunek as own-account workers . .	20	7	.	6	.	8,0
jako pracownicy najemni as employees . . . .	1698	488	258	365	587	11,3
z tego: of which:						
tylko w pełnym wymiarze czasu only full-time . .	780	237	109	164	269	10,8
w pełnym wymiarze czasu, ale mogą podjąć pracę w niepełnym wymiarze . . . . . in full-time, but they can take a part-time job	316	87	54	67	109	11,0
w niepełnym wymiarze czasu, ale mogą podjąć pracę w pełnym wymiarze . . . . . in part-time, but they can take a full-time job	28	13	6	.	6	8,2
tylko w niepełnym wymiarze czasu only part-time	29	14	.	5	7	8,3
w jakimkolwiek wymiarze czasu in full-time or part-time	545	137	86	125	196	12,3



**TABL. 3.16. BEZROBOTNI WEDŁUG OKRESU POSZUKIWANIA PRACY I KATEGORII BEZROBOTNYCH**  
**UNEMPLOYED PERSONS BY DURATION OF JOB SEARCH AND CATEGORIES OF UNEMPLOYED**

WYSZCZEGÓLNIENIE SPECIFICATION	Ogółem Total	Według okresu poszukiwania pracy Duration of job search				Przeciętny czas poszukiwania pracy w miesiącach Average duration of job search in months
		do 3 miesięcy włącznie months and less	4—6	7—12	13 miesięcy i więcej months and more	
		w tysiącach in thousands				
<b>OGÓŁEM TOTAL . . . . .</b>	<b>1718</b>	<b>495</b>	<b>262</b>	<b>371</b>	<b>590</b>	<b>11,2</b>
bezrobotni, którzy:						
stracili pracę <i>job losers</i> . . . . .	783	230	112	181	260	10,6
zrezygnowali z pracy <i>job leavers</i> . .	99	38	13	18	30	9,8
powracają do pracy po przerwie <i>re-entrants</i> . .	482	99	94	101	187	12,1
podejmują pracę po raz pierwszy <i>new entrants</i> . .	354	127	42	71	114	11,8
<b>Mężczyźni Males . . . . .</b>	<b>865</b>	<b>245</b>	<b>136</b>	<b>190</b>	<b>295</b>	<b>11,3</b>
bezrobotni, którzy:						
stracili pracę <i>job losers</i> . . . . .	424	125	68	101	131	10,2
zrezygnowali z pracy <i>job leavers</i> . .	57	21	7	12	18	10,4
powracają do pracy po przerwie <i>re-entrants</i> . .	211	42	40	42	88	12,7
podejmują pracę po raz pierwszy <i>new entrants</i> . .	173	58	21	35	59	12,3
<b>Kobiety Females . . . . .</b>	<b>853</b>	<b>250</b>	<b>126</b>	<b>181</b>	<b>295</b>	<b>11,2</b>
bezrobotni, którzy:						
stracili pracę <i>job losers</i> . . . . .	359	106	45	80	129	11,0
zrezygnowali z pracy <i>job leavers</i> . .	42	18	6	6	12	9,1
powracają do pracy po przerwie <i>re-entrants</i> . .	271	58	54	59	99	11,7
podejmują pracę po raz pierwszy <i>new entrants</i> . .	181	69	21	36	55	11,3
<b>MIASTA URBAN AREAS . . . . .</b>	<b>1053</b>	<b>301</b>	<b>163</b>	<b>232</b>	<b>357</b>	<b>11,2</b>
bezrobotni, którzy:						
stracili pracę <i>job losers</i> . . . . .	497	151	68	111	167	10,7
zrezygnowali z pracy <i>job leavers</i> . .	66	24	9	12	21	10,1
powracają do pracy po przerwie <i>re-entrants</i> . .	312	68	66	69	110	11,5
podejmują pracę po raz pierwszy <i>new entrants</i> . .	178	58	21	41	58	11,9
<b>WIEŚ RURAL AREAS . . . . .</b>	<b>665</b>	<b>194</b>	<b>99</b>	<b>139</b>	<b>234</b>	<b>11,4</b>
bezrobotni, którzy:						
stracili pracę <i>job losers</i> . . . . .	287	79	45	70	92	10,4
zrezygnowali z pracy <i>job leavers</i> . .	33	14	.	6	8	9,3
powracają do pracy po przerwie <i>re-entrants</i> . .	170	32	28	32	77	13,1
podejmują pracę po raz pierwszy <i>new entrants</i> . .	176	68	21	30	56	11,6

**TABL. 3.17. BEZROBOTNI UPRZEDNIO PRACUJĄCY<sup>1)</sup> WEDŁUG KATEGORII I WYBRANYCH SEKCJI PKD  
OSTATNIEGO MIEJSCA PRACY  
UNEMPLOYED PERSONS PREVIOUSLY IN EMPLOYMENT<sup>1)</sup> BY CATEGORIES  
AND SELECTED NACE SECTIONS OF THE LAST JOB**

WYSZCZEGÓLNIENIE SPECIFICATION	Ogółem Total	Bezrobotni, którzy Unemployed persons		
		stracili pracę job losers	zrezygnowali z pracy job leavers	powracają do pracy po przerwie re-entrants
		w tysiącach in thousands		
<b>OGÓŁEM TOTAL</b> . . . . .	<b>1189</b>	<b>782</b>	<b>98</b>	<b>309</b>
w tym sektor publiczny . . . . . of which public sector	197	130	8	59
z ogółem wybrane sekcje: of total selected sections:				
Rolnictwo, leśnictwo, łowiectwo i rybactwo . . . . . Agriculture, forestry and fishing	39	24	.	11
Przetwórstwo przemysłowe Manufacturing . . . . .	283	195	16	73
Budownictwo Construction . . . . .	165	119	17	29
Handel; naprawa pojazdów samochodowych <sup>Δ</sup> . . . . . Trade; repair of motor vehicles <sup>Δ</sup>	242	149	22	71
Transport i gospodarka magazynowa . . . . . Transportation and storage	44	28	.	13
Edukacja Education . . . . .	61	44	.	13
Opieka zdrowotna i pomoc społeczna . . . . . Human health and social work activities	37	25	2	10

**TABL. 3.18. BEZROBOTNI UPRZEDNIO PRACUJĄCY<sup>1)</sup> WEDŁUG KATEGORII BEZROBOTNYCH  
I ZAWODU WYKONYWANEGO W OSTATNIM MIEJSCU PRACY  
UNEMPLOYED PERSONS PREVIOUSLY IN EMPLOYMENT<sup>1)</sup> BY CATEGORIES  
AND OCCUPATIONS OF THE LAST JOB**

WYSZCZEGÓLNIENIE SPECIFICATION	Ogółem Total	Bezrobotni, którzy Unemployed persons		
		stracili pracę job losers	zrezygnowali z pracy job leavers	powracają do pracy po przerwie re-entrants
		w tysiącach in thousands		
<b>OGÓŁEM TOTAL</b> . . . . .	<b>1189</b>	<b>782</b>	<b>98</b>	<b>309</b>
w tym: of which:				
Przedstawiciele władz publicznych, wyżsi urzędnicy i kierownicy . . . . . Managers	24	15	.	6
Specjaliści . . . . . Professionals	80	53	9	18
Technicy i inny średni personel . . . . . Technicians and associate professionals	86	53	9	24
Pracownicy biurowi . . . . . Clerical support workers	131	88	8	36
Pracownicy usług i sprzedawcy . . . . . Service and sales workers	258	154	24	80
Rolnicy, ogrodnicy, leśnicy i rybacy . . . . . Skilled agricultural, forestry and fishery workers	12	9	.	.
Robotnicy przemysłowi i rzemieślnicy . . . . . Craft and related trades workers	261	184	22	55
Operatorzy i monterzy maszyn i urządzeń . . . . . Plant and machine operators and assemblers	111	77	6	27
Pracownicy przy pracach prostych . . . . . Elementary occupations	222	147	17	58

1) Bez osób z przerwą w pracy 8 lat lub dłuższą.

1) Excluding persons with the break in employment 8 years or more.

**TABL. 3.19. BEZROBOTNI UPRZEDNIO PRACUJĄCY<sup>1)</sup> WEDŁUG PŁCI, MIEJSCA ZAMIESZKANIA I WYBRANYCH SEKCJI PKD OSTATNIEGO MIEJSCA PRACY**  
**UNEMPLOYED PERSONS PREVIOUSLY IN EMPLOYMENT<sup>1)</sup> BY SEX, PLACE OF RESIDENCE AND SELECTED NACE SECTIONS OF THE LAST JOB**

WYSZCZEGÓLNIENIE SPECIFICATION	Ogółem Total	Mężczyźni Males	Kobiety Females	Miasta Urban areas	Wieś Rural areas
	w tysiącach in thousands				
<b>OGÓŁEM TOTAL</b> . . . . .	<b>1189</b>	<b>621</b>	<b>568</b>	<b>766</b>	<b>423</b>
w tym: of which:					
Rolnictwo, leśnictwo, łowiectwo i rybactwo . . . . . <i>Agriculture, forestry and fishing</i>	39	24	15	13	25
Górnictwo i wydobywanie . . . . . <i>Mining and quarrying</i>	8	7	.	6	.
Przetwórstwo przemysłowe . . . . . <i>Manufacturing</i>	283	170	114	179	104
Wytwarzanie i zaopatrywanie w energię elektryczną, gaz, parę wodną i gorącą wodę <sup>Δ</sup> . . . . . <i>Electricity, gas, steam and air conditioning supply</i>	.	.	.	.	.
Dostawa wody; gospodarowanie ściekami i odpadami; rekultywacja <sup>Δ</sup> . . . . . <i>Water supply; sewerage, waste management and remediation activities</i>	15	10	5	9	6
Budownictwo . . . . . <i>Construction</i>	165	158	7	90	75
Handel; naprawa pojazdów samochodowych <sup>Δ</sup> . . . . . <i>Trade; repair of motor vehicles<sup>Δ</sup></i>	242	86	156	168	74
Transport i gospodarka magazynowa . . . . . <i>Transportation and storage</i>	44	33	10	28	16
Zakwaterowanie i gastronomia <sup>Δ</sup> . . . . . <i>Accommodation and catering<sup>Δ</sup></i>	56	16	40	39	17
Informacja i komunikacja . . . . . <i>Information and communication</i>	18	7	11	16	.
Działalność finansowa i ubezpieczeniowa . . . . . <i>Financial and insurance activities</i>	27	8	19	22	6
Obsługa rynku nieruchomości <sup>Δ</sup> . . . . . <i>Real estate activities</i>	10	6	.	8	.
Działalność profesjonalna, naukowa i techniczna . . . . . <i>Professional, scientific and technical activities</i>	26	10	16	19	7
Administrowanie i działalność wspierająca <sup>Δ</sup> . . . . . <i>Administrative and support service activities</i>	55	25	30	42	13
Administracja publiczna i obrona narodowa; obowiązkowe zabezpieczenia społeczne . . . . . <i>Public administration and defence; compulsory social security</i>	58	27	31	31	28
Edukacja . . . . . <i>Education</i>	61	14	47	38	23
Opieka zdrowotna i pomoc społeczna . . . . . <i>Human health and social work activities</i>	37	7	31	25	12
Działalność związana z kulturą, rozrywką i rekreacją <i>Arts, entertainment and recreation</i>	15	6	9	12	.
Pozostała działalność usługowa . . . . . <i>Other service activities</i>	15	.	12	10	5

1) Bez osób z przerwą w pracy 8 lat lub dłuższą.

1) Excluding persons with the break in employment 8 years or more.

TABL. 3.20. BEZROBOTNI UPRZEDNIO PRACUJĄCY<sup>1)</sup> WEDŁUG OKRESU POSZUKIWANIA PRACY I ZAWODU WYKONYWANEGO W OSTATNIM MIEJSCU PRACY  
UNEMPLOYED PERSONS PREVIOUSLY IN EMPLOYMENT <sup>1)</sup> BY DURATION OF JOB SEARCH AND OCCUPATION OF THE LAST JOB

WYSZCZEGÓLNIENIE SPECIFICATION	Ogółem Total	Według okresu poszukiwania pracy Duration of job search				Przeciętny czas poszukiwania pracy w miesiącach Average duration of job search in months
		do 3 miesięcy włącznie months and less	4—6	7—12	13 miesięcy i więcej months and more	
	w tysiącach in thousands					
OGÓŁEM TOTAL . . . . .	1189	349	191	262	387	10,4
w tym: of which:						
Przedstawiciele władz publicznych, wyżsi urzędnicy i kierownicy . . . . . Manager	24	8	.	.	8	11,3
Specjaliści . . . . . Professionals	80	27	17	16	19	9,3
Technicy i inny średni personel . . . . . Technicians and associate professionals	86	25	15	17	29	10,4
Pracownicy biurowi . . . . . Clerical support workers	131	41	21	28	41	10,5
Pracownicy usług i sprzedawcy . . . . . Service and sales workers	258	78	36	58	87	10,6
Rolnicy, ogrodnicy, leśnicy i rybacy . . . . . Skilled agricultural, forestry and fishery workers	12	.	.	.	.	9,3
Robotnicy przemysłowi i rzemieślnicy . . . . . Craft and related trades workers	261	70	41	56	94	10,9
Operatorzy i monterzy maszyn i urządzeń . . . . Plant and machine operators and assemblers	111	34	20	24	33	9,9
Pracownicy przy pracach prostych . . . . . Elementary occupations	222	60	37	56	69	10,1

TABL. 3.21. BEZROBOTNI UPRZEDNIO PRACUJĄCY<sup>1)</sup> WEDŁUG OKRESU POSZUKIWANIA PRACY I STAŻU W OSTATNIM MIEJSCU PRACY  
UNEMPLOYED PERSONS PREVIOUSLY IN EMPLOYMENT <sup>1)</sup> BY DURATION OF JOB SEARCH AND SENIORITY OF THE LAST JOB

WYSZCZEGÓLNIENIE SPECIFICATION	Ogółem Total	Według okresu poszukiwania pracy Duration of job search				Przeciętny czas poszukiwania pracy w miesiącach Average duration of job search in months
		do 3 miesięcy włącznie months and less	4—6	7—12	13 miesięcy i więcej months and more	
	w tysiącach in thousands					
OGÓŁEM TOTAL . . . . .	1189	349	191	262	387	10,4
do 1 roku włącznie year and less . . .	577	187	89	138	163	9,6
2—3 lat years . . . . .	285	78	41	58	109	11,5
4—5 . . . . .	104	33	20	19	32	10,3
6—9 . . . . .	74	15	13	20	25	10,8
10 lat i więcej years and more . . . .	148	36	28	27	58	11,1
Mężczyźni Males . . . . .	621	178	104	141	198	10,4
do 1 roku włącznie year and less . . .	284	90	49	75	70	9,3
2—3 lat years . . . . .	154	41	23	30	59	11,4
4—5 . . . . .	54	19	8	8	19	10,8
6—9 . . . . .	43	8	8	11	16	11,4
10 lat i więcej years and more . . . .	86	19	16	17	34	11,4
Kobiety Females . . . . .	568	171	87	121	189	10,4
do 1 roku włącznie year and less . . .	293	97	40	63	93	10,0
2—3 lat years . . . . .	132	37	18	28	50	11,7
4—5 . . . . .	50	14	12	11	13	9,9
6—9 . . . . .	31	7	5	10	10	9,9
10 lat i więcej years and more . . . .	62	16	12	10	23	10,8

1) Bez osób z przerwą w pracy 8 lat lub dłuższą.  
1) Excluding persons with the break in employment 8 years or more.

**TABL. 3.22. BEZROBOTNI UPRZEDNIO PRACUJĄCY<sup>1)</sup> WEDŁUG KATEGORII I STAŻU W OSTATNIM MIEJSCU PRACY**  
**UNEMPLOYED PERSONS PREVIOUSLY IN EMPLOYMENT<sup>1)</sup> BY CATEGORIES AND LENGTH OF THE LAST JOB**

WYSZCZEGÓLNIENIE SPECIFICATION	Ogółem Total	Bezrobotni, którzy Unemployed persons		
		stracili pracę job losers	zrezygnowali z pracy job leavers	powracają do pracy po przerwie re-entrants
	w tysiącach in thousands			
OGÓŁEM TOTAL . . . . .	1189	782	98	309
do 1 roku włącznie year and less . . . . .	577	398	51	129
2—3 lat years . . . . .	285	179	23	83
4—5 . . . . .	104	66	10	28
6—9 . . . . .	74	53	.	17
10 lat i więcej years and more . . . . .	148	86	10	52
Mężczyźni Males . . . . .	621	423	57	141
do 1 roku włącznie year and less . . . . .	284	199	27	58
2—3 lat years . . . . .	154	99	15	39
4—5 . . . . .	54	37	8	9
6—9 . . . . .	43	36	.	5
10 lat i więcej years and more . . . . .	86	52	5	30
Kobiety Females . . . . .	568	359	41	168
do 1 roku włącznie year and less . . . . .	293	198	24	71
2—3 lat years . . . . .	132	79	8	45
4—5 . . . . .	50	29	.	18
6—9 . . . . .	31	18	.	12
10 lat i więcej years and more . . . . .	62	35	5	22

**TABL. 3.23. BEZROBOTNI UPRZEDNIO PRACUJĄCY<sup>1)</sup> WEDŁUG PRZYCZYN ZAPRZESTANIA PRACY, OKRESU POSZUKIWANIA PRACY, PŁCI I SEKTORA WŁASNOŚCI OSTATNIEGO MIEJSCA PRACY**  
**UNEMPLOYED PERSONS PREVIOUSLY IN EMPLOYMENT<sup>1)</sup> BY REASONS FOR LEAVING LAST JOB, DURATION OF JOB SEARCH, SEX AND OWNERSHIP SECTOR OF THE LAST JOB**

WYSZCZEGÓLNIENIE SPECIFICATION	Ogółem Total	W tym przyczyny zaprzestania pracy Selected reasons for leaving last job or business				
		renta, emerytura retirement, disability pension	likwidacja zakładu pracy lub stanowiska liquidation of establishment, redundancy	zwolnienie z innych przyczyn dismissed for other reasons	niezadowalające warunki pracy <sup>2)</sup> unsatisfactory working conditions <sup>2)</sup>	ze względów rodzinnych, osobistych <sup>3)</sup> personal, family res- ponsibilities <sup>3)</sup>
	w tysiącach in thousands					
OGÓŁEM TOTAL . . . . .	1189	24	403	104	48	36
do 3 miesięcy months and less . . . . .	339	8	98	25	18	13
4— 6 . . . . .	196	7	73	13	7	7
7—12 . . . . .	266	.	80	22	11	.
13 miesięcy i więcej months and more . .	389	6	152	44	11	13
Mężczyźni Males . . . . .	621	15	228	53	25	17
do 3 miesięcy months and less . . . . .	173	.	59	10	10	.
4— 6 . . . . .	107	.	43	7	.	.
7—12 . . . . .	142	.	40	14	6	.
13 miesięcy i więcej months and more . .	199	5	86	23	6	6
Kobiety Females . . . . .	568	9	175	51	23	19
do 3 miesięcy months and less . . . . .	166	5	39	15	8	9
4— 6 . . . . .	89	.	30	6	.	.
7—12 . . . . .	123	.	40	9	5	.
13 miesiecy i wiecej months and more . .	189	.	66	21	5	6

1) Bez osób, z przerwą w pracy 8 lat lub dłuższą. 2) Łącznie z warunkami finansowymi. 3) Bez przyczyny: opieka nad dzieckiem lub inną osobą.  
1) Excluding persons with the break in employment 8 years or more. 2) Including financial conditions. 3) Without reason: care of child or other person.

TABL. 3.23. BEZROBOTNI UPRZEDNIO PRACUJĄCY<sup>1)</sup> WEDŁUG PRZYCZYN ZAPRZESTANIA PRACY, OKRESU POSZUKIWANIA PRACY, PŁCI I SEKTORA WŁASNOŚCI OSTATNIEGO MIEJSCA PRACY (dok.)  
UNEMPLOYED PERSONS PREVIOUSLY IN EMPLOYMENT<sup>1)</sup> BY REASONS FOR LEAVING LAST JOB, DURATION OF JOB SEARCH, SEX AND OWNERSHIP SECTOR OF THE LAST JOB (cont.)

WYSZCZEGÓLNIENIE SPECIFICATION	Ogółem Total	W tym przyczyny zaprzestania pracy Selected reasons for leaving last job or business				
		renta, emerytura retirement, disability pension	likwidacja zakładu pracy lub stanowiska liquidation of establishment, redundancy	zwolnienie z innych przyczyn dismissed for other reasons	niezadowolające warunki pracy <sup>2)</sup> unsatisfactory working conditions <sup>2)</sup>	ze względów rodzinnych, osobistych <sup>3)</sup> personal, family res- ponsibilities <sup>3)</sup>
		w tysiącach in thousands				
SEKTOR PUBLICZNY PUBLIC SECTOR	197	14	44	14	.	5
do 3 miesięcy months and less . . . . .	56	.	14	.	.	.
4— 6 . . . . .	32	.	9	.	.	—
7—12 . . . . .	39	.	6	.	.	.
13 miesięcy i więcej months and more . .	70	.	15	7	—	.
SEKTOR PRYWATNY PRIVATE SECTOR	992	10	359	89	45	32
do 3 miesięcy months and less . . . . .	283	.	84	20	18	12
4— 6 . . . . .	164	.	64	12	6	7
7—12 . . . . .	227	.	75	20	10	.
13 miesięcy i więcej months and more . .	318	.	136	37	11	11

1) Bez osób, z przerwą w pracy 8 lat lub dłuższą. 2) Łącznie z warunkami finansowymi. 3) Bez przyczyny: opieka nad dzieckiem lub inną osobą.  
1) Excluding persons with the break in employment 8 years or more. 2) Including financial conditions. 3) Without reason: care of child or other person.

TABL. 3.24. BEZROBOTNI UPRZEDNIO PRACUJĄCY<sup>1)</sup> WEDŁUG STATUSU ZATRUDNIENIA I WYBRANYCH SEKCJI PKD OSTATNIEGO MIEJSCA PRACY  
UNEMPLOYED PERSONS PREVIOUSLY IN EMPLOYMENT<sup>1)</sup> BY EMPLOYMENT STATUS AND SELECTED NACE SECTION OF THE LAST JOB

WYSZCZEGÓLNIENIE SPECIFICATION	Ogółem Total	Pracujący w sektorze Employed in sector		Pracownicy najemni Employees			Pracujący na własny rachunek i pomagający członkowie rodzin Self-employed and contributing family workers
		publicznym public	prywatnym private	razem total	w sektorze in sector		
					publicznym public	prywatnym private	
w tysiącach in thousands							
OGÓŁEM TOTAL . . . . .	1189	197	992	1113	197	916	76
z ogółem wybrane sekcje: of total selected sections:							
Rolnictwo, leśnictwo, łowiectwo i rybactwo . . Agriculture, forestry and fishing	39	.	37	31	.	30	7
Przetwórstwo przemysłowe Manufacturing . . .	283	10	274	276	10	266	8
Budownictwo Construction . . . . .	165	.	163	152	.	150	13
Handel; naprawa pojazdów samochodowych <sup>Δ</sup> . . Trade; repair of motor vehicles <sup>Δ</sup>	242	.	241	221	.	220	21
Transport i gospodarka magazynowa . . . . . Transportation and storage	44	5	38	38	5	33	6
Edukacja Education . . . . .	61	52	9	61	52	9	—
Opieka zdrowotna i pomoc społeczna . . . . . Human health and social work activities	37	28	9	35	28	7	.

1) Bez osób, z przerwą w pracy 8 lat lub dłuższą.  
1) Excluding persons with the break in employment 8 years or more.

TABL. 3.25. BEZROBOTNI WEDŁUG POZIOMU WYKSZTAŁCENIA I WIEKU  
UNEMPLOYED PERSONS BY LEVEL OF EDUCATION AND AGE

WYSZCZEGÓLNIENIE SPECIFICATION	Z wykształceniem <i>Level of education</i>					
	ogółem <i>total</i>	wyższym <i>tertiary</i>	policealnym i średnim zawodowym <i>post-secondary and vocational secondary</i>	średnim ogólno- kształcącym <i>general secondary</i>	zasadniczym zawodowym <i>basic vocational</i>	gimnazjalnym, podstawowym i niepełnym podstawowym <i>lower secondary, primary and incomplete primary</i>
	w tysiącach <i>in thousands</i>					
OGÓŁEM <i>TOTAL</i>	1718	288	430	216	538	245
15—24 lat <i>years</i>	404	51	123	94	72	64
25—34	516	175	117	61	115	47
35—44	321	36	80	27	134	44
45—54	311	15	67	22	155	52
55—74	167	11	43	12	63	38
wiek produkcyjny <i>working age</i>	1713	287	430	216	537	243
mobilny <i>mobile</i>	1238	262	321	182	320	153
niemobilny <i>non-mobile</i>	476	26	109	34	217	90
Mężczyźni <i>Males</i>	865	99	202	81	330	153
15—24 lat <i>years</i>	215	15	70	38	46	46
25—34	246	55	59	30	69	33
35—44	141	13	24	5	78	21
45—54	158	8	28	.	90	29
55—74	105	8	22	.	48	24
wiek produkcyjny <i>working age</i>	863	99	201	81	330	152
mobilny <i>mobile</i>	601	83	152	74	193	100
niemobilny <i>non-mobile</i>	262	16	49	7	137	53
Kobiety <i>Females</i>	853	189	229	135	208	92
15—24 lat <i>years</i>	189	36	54	55	25	18
25—34	270	120	59	31	46	14
35—44	180	22	56	22	56	23
45—54	153	7	39	18	65	23
55—74	62	.	21	9	15	14
wiek produkcyjny <i>working age</i>	851	189	229	135	207	91
mobilny <i>mobile</i>	636	179	168	109	127	54
niemobilny <i>non-mobile</i>	214	10	60	27	80	37
MIASTA <i>URBAN AREAS</i>	1053	203	266	148	309	127
15—24 lat <i>years</i>	207	29	57	57	27	36
25—34	308	119	64	42	58	24
35—44	212	30	60	22	80	21
45—54	207	14	48	18	101	26
55—74	119	11	37	9	42	20
wiek produkcyjny <i>working age</i>	1050	203	266	148	308	126
mobilny <i>mobile</i>	726	179	181	121	165	80
niemobilny <i>non-mobile</i>	325	24	85	27	143	46
WIEŚ <i>RURAL AREAS</i>	665	85	164	69	230	118
15—24 lat <i>years</i>	197	22	66	37	44	28
25—34	208	56	53	19	57	23
35—44	108	6	20	6	54	23
45—54	104	.	19	.	54	26
55—74	48	—	6	.	21	18
wiek produkcyjny <i>working age</i>	663	85	164	69	229	117
mobilny <i>mobile</i>	512	83	139	62	155	73
niemobilny <i>non-mobile</i>	151	.	24	7	74	44

TABL. 3.26. BEZROBOTNI W WIEKU 15 LAT I WIECEJ WEDŁUG OKRESU POSZUKIWANIA PRACY  
ORAZ DZIEDZINY UKOŃCZONEGO WYKSZTAŁCENIA  
UNEMPLOYED PERSONS AGED 15 AND MORE BY DURATION OF JOB SEARCH  
AND FIELD OF EDUCATIONAL ATTAINMENT

WYSZCZEGÓLNIENIE SPECIFICATION	Ogółem Total	Według okresu poszukiwania pracy Duration of job search				Przeciętny czas poszu- kiwania pracy
		do 3 miesięcy włącznie months and less	4—6	7—12	13 miesięcy i więcej months and more	Average duration of job search in months
	w tysiącach in thousands					
OGÓŁEM TOTAL . . . . .	1718	495	262	371	590	11,2
Kształcenie nauczycieli oraz pedagogika . . . . . Teacher training and education science	57	18	9	11	18	9,8
Nauki humanistyczne, nauka o językach i sztuka . . Humanities, languages and arts	32	13	.	8	7	8,9
Nauki społeczne, ekonomia i prawo . . . . . Social sciences, business and law	294	93	49	61	92	10,7
Nauki ścisłe, matematyka i informatyka . . . . . Science, mathematics and computing	48	16	7	10	16	11,1
Inżynieria, procesy produkcyjne i budownictwo . . Engineering, manufacturing	597	162	82	142	212	11,4
Rolnictwo i weterynaria Agriculture and veterinary	53	16	7	13	18	12,0
Zdrowie i opieka społeczna Health and social welfare	40	16	6	7	13	9,3
Usługi Services . . . . .	135	41	19	25	50	11,1
Programy ogólne General programmes . . . . .	461	121	81	94	165	11,8
Nieznana dziedzina Unknown . . . . .	.	—	—	—	.	×
Mężczyźni Males . . . . .	865	245	136	190	295	11,3
Kształcenie nauczycieli oraz pedagogika . . . . . Teacher training and education science	10	.	.	.	.	10,2
Nauki humanistyczne, nauka o językach i sztuka . . Humanities, languages and arts	7	.	—	.	.	8,1
Nauki społeczne, ekonomia i prawo . . . . . Social sciences, business and law	69	20	15	14	21	10,7
Nauki ścisłe, matematyka i informatyka . . . . . Science, mathematics and computing	31	10	5	7	9	11,1
Inżynieria, procesy produkcyjne i budownictwo . . Engineering, manufacturing	449	125	60	103	161	11,3
Rolnictwo i weterynaria Agriculture and veterinary	18	7	.	5	5	11,0
Zdrowie i opieka społeczna Health and social welfare	6	.	.	—	.	6,7
Usługi Services . . . . .	40	12	8	5	16	11,4
Programy ogólne General programmes . . . . .	234	62	42	51	79	11,6
Nieznana dziedzina Unknown . . . . .	—	—	—	—	—	—
Kobiety Females . . . . .	853	250	126	181	295	11,2
Kształcenie nauczycieli oraz pedagogika . . . . . Teacher training and education science	47	16	7	8	15	9,7
Nauki humanistyczne, nauka o językach i sztuka . . Humanities, languages and arts	25	9	.	7	5	9,2
Nauki społeczne, ekonomia i prawo . . . . . Social sciences, business and law	224	73	34	47	71	10,7
Nauki ścisłe, matematyka i informatyka . . . . . Science, mathematics and computing	17	5	.	.	8	11,2
Inżynieria, procesy produkcyjne i budownictwo . . Engineering, manufacturing	148	36	22	39	51	11,8
Rolnictwo i weterynaria Agriculture and veterinary	35	9	.	8	13	12,5
Zdrowie i opieka społeczna Health and social welfare	34	13	.	6	12	9,7
Usługi Services . . . . .	95	29	11	21	34	11,0
Programy ogólne General programmes . . . . .	227	59	39	43	86	11,9
Nieznana dziedzina Unknown . . . . .	.	—	—	—	.	×



**TABL. 3.26. BEZROBOTNI W WIEKU 15 LAT I WIECEJ WEDŁUG OKRESU POSZUKIWANIA PRACY ORAZ DZIEDZINY UKOŃCZONEGO WYKSZTAŁCENIA (dok.)**  
**UNEMPLOYED PERSONS AGED 15 AND MORE BY DURATION OF JOB SEARCH AND FIELD OF EDUCATIONAL ATTAINMENT (cont.)**

WYSZCZEGÓLNIENIE SPECIFICATION	Ogółem Total	Według okresu poszukiwania pracy Duration of job search				Przeciętny czas poszu- kiwania pracy <i>Average duration of job search in months</i>
		do 3 miesięcy włącznie months and less	4—6	7—12	13 miesięcy i więcej months and more	
	w tysiącach in thousands					
MIASTA URBAN AREAS . . . . .	1053	301	163	232	357	11,2
Kształcenie nauczycieli oraz pedagogika . . . . . Teacher training and education science	37	14	5	7	11	9,7
Nauki humanistyczne, nauka o językach i sztuka . . Humanities, languages and arts	23	9	.	6	5	9,6
Nauki społeczne, ekonomia i prawo . . . . . Social sciences, business and law	198	60	37	42	59	10,3
Nauki ścisłe, matematyka i informatyka . . . . . Science, mathematics and computing	34	10	.	7	12	11,3
Inżynieria, procesy produkcyjne i budownictwo . . Engineering, manufacturing	363	94	45	88	136	12,0
Rolnictwo i weterynaria Agriculture and veterinary	27	8	.	6	8	11,5
Zdrowie i opieka społeczna Health and social welfare	25	9	5	5	6	8,6
Usługi Services . . . . .	72	23	10	13	27	10,9
Programy ogólne General programmes . . . . .	274	74	50	57	94	11,2
Nieznana dziedzina Unknown . . . . .	.	—	—	—	.	x
WIEŚ RURAL AREAS . . . . .	665	194	99	139	234	11,4
Kształcenie nauczycieli oraz pedagogika . . . . . Teacher training and education science	20	.	.	.	8	10,0
Nauki humanistyczne, nauka o językach i sztuka . . Humanities, languages and arts	8	.	.	.	.	7,0
Nauki społeczne, ekonomia i prawo . . . . . Social sciences, business and law	96	33	12	19	33	11,4
Nauki ścisłe, matematyka i informatyka . . . . . Science, mathematics and computing	14	5	.	.	5	10,8
Inżynieria, procesy produkcyjne i budownictwo . . Engineering, manufacturing	235	68	37	53	76	10,7
Rolnictwo i weterynaria Agriculture and veterinary	27	8	.	6	10	12,4
Zdrowie i opieka społeczna Health and social welfare	15	6	.	.	7	10,4
Usługi Services . . . . .	63	18	9	13	23	11,3
Programy ogólne General programmes . . . . .	187	47	31	37	71	12,5
Nieznana dziedzina Unknown . . . . .	—	—	—	—	—	—

**STRUKTURA BIERNYCH ZAWODOWO WEDŁUG PRZYCZYŃ BIERNOŚCI**  
**STRUCTURE OF ECONOMICALLY INACTIVE PERSONS BY REASONS FOR INACTIVITY**

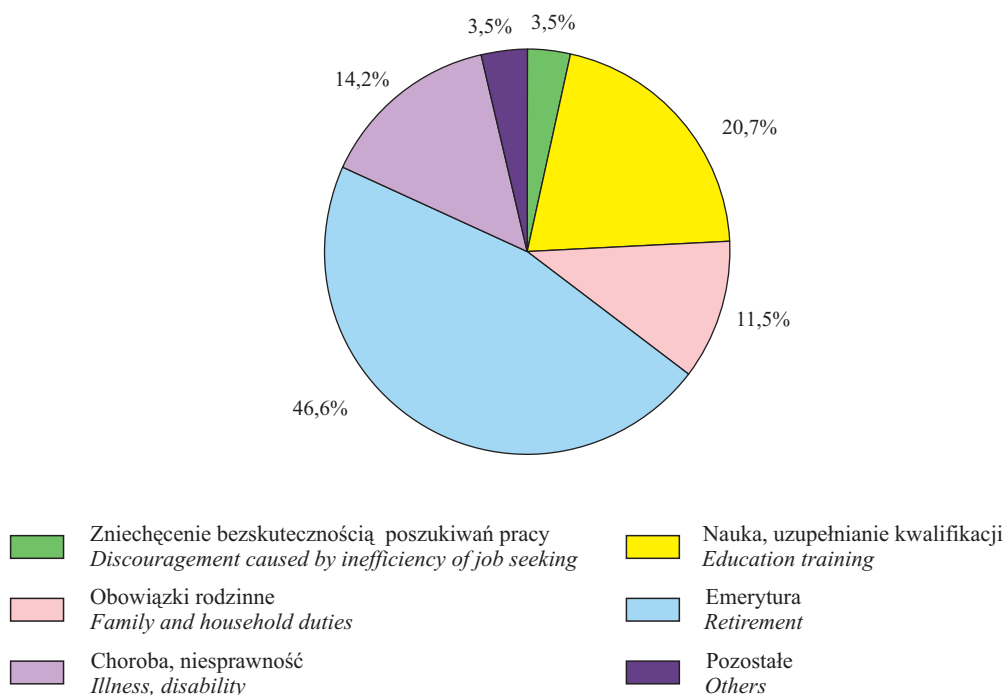

**STRUKTURA BIERNYCH ZAWODOWO WEDŁUG PRZYCZYŃ BIERNOŚCI, PŁCI I MIEJSCA ZAMIESZKANIA**  
**STRUCTURE OF ECONOMICALLY INACTIVE PERSONS BY REASONS FOR INACTIVITY, SEX AND PLACE OF RESIDENCE**

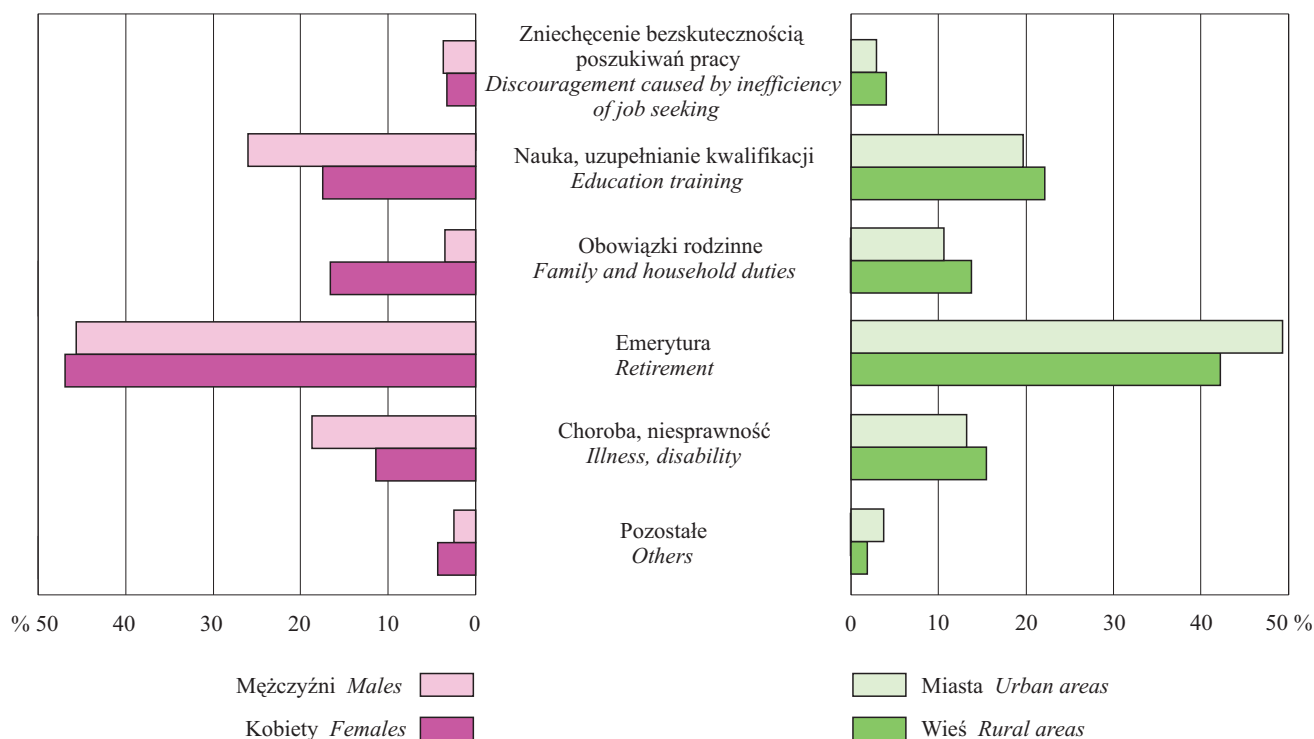

# 4. BIERNI ZAWODOWO *ECONOMICALLY INACTIVE POPULATION*

TABL. 4.1. BIERNI ZAWODOWO WEDŁUG PRZYCZYN BIERNOŚCI I WIEKU  
*ECONOMICALLY INACTIVE PERSONS BY REASONS FOR INACTIVITY AND AGE*

WYSZCZEGÓLNIENIE SPECIFICATION	Ogółem Total	Osoby nieposzukujące pracy <i>Persons not seeking a job</i>						Osoby poszukujące pracy, ale niegotowe do jej podjęcia <i>Persons seeking a job but not ready to take it</i>	Pozostali bierni zawodowo <i>Others</i>
		razem total	w tym według przyczyn nieposzukiwania pracy <i>reasons for not seeking a job</i>						
			zniechęcenie bezskutecznością poszukiwań pracy <i>discouragement caused by inefficiency of job seeking</i>	nauka, uzupełnianie kwalifikacji <i>education training</i>	obowiązki rodzinne i związane z prowadzeniem domu <i>family and household responsibilities</i>	emerytura <i>retirement</i>	choroba, niesprawność <i>illness, disability</i>		
w tysiącach <i>in thousands</i>									
OGÓŁEM TOTAL . . . . .	13599	13510	471	2814	1561	6334	1930	59	30
15—24 lat <i>years</i> . . . . .	3069	3052	37	2733	193	—	54	8	9
25—34 . . . . .	817	788	44	78	503	—	140	20	10
35—44 . . . . .	605	589	73	.	314	12	165	12	.
45—54 . . . . .	944	927	139	.	239	113	401	13	.
55—64 . . . . .	3062	3055	163	—	227	1784	766	6	.
65 lat i więcej <i>years and more</i>	5101	5099	16	—	85	4424	404	—	.
wiek produkcyjny <i>working age</i>	6163	6076	435	1630	1430	939	1433	59	29
mobilny <i>mobile</i> . . . . .	3297	3234	154	1629	1007	12	352	40	23
niemobilny <i>non-mobile</i>	2866	2842	282	.	423	926	1081	19	6
poprodukcyjny <i>post-working age</i> . . . . .	6241	6239	35	—	128	5395	490	—	.
Mężczyźni <i>Males</i> . . . . .	5243	5204	194	1357	184	2402	977	21	18
15—24 lat <i>years</i> . . . . .	1449	1442	22	1320	47	—	32	.	6
25—34 . . . . .	188	175	26	36	27	—	80	7	6
35—44 . . . . .	182	176	32	—	25	12	97	.	.
45—54 . . . . .	385	379	41	—	30	99	200	5	.
55—64 . . . . .	1152	1147	67	—	49	532	460	.	.
65 lat i więcej <i>years and more</i>	1885	1885	6	—	5	1758	109	—	—
wiek produkcyjny <i>working age</i>	2752	2713	188	758	177	643	865	21	18
mobilny <i>mobile</i> . . . . .	1215	1187	80	757	98	12	205	12	15
niemobilny <i>non-mobile</i>	1537	1526	108	.	79	631	660	8	.
poprodukcyjny <i>post-working age</i> . . . . .	1885	1885	6	—	5	1758	109	—	—
Kobiety <i>Females</i> . . . . .	8356	8306	277	1456	1377	3932	953	38	12
15—24 lat <i>years</i> . . . . .	1620	1610	15	1413	145	—	22	6	.
25—34 . . . . .	629	612	18	42	476	—	60	13	.
35—44 . . . . .	423	413	41	.	289	—	68	9	.
45—54 . . . . .	559	548	98	.	209	14	201	8	.
55—64 . . . . .	1910	1907	96	—	178	1252	307	.	—
65 lat i więcej <i>years and more</i>	3216	3214	10	—	80	2665	295	—	.
wiek produkcyjny <i>working age</i>	3412	3362	247	872	1253	295	568	38	11
mobilny <i>mobile</i> . . . . .	2083	2047	73	872	909	—	147	27	8
niemobilny <i>non-mobile</i>	1329	1315	174	.	344	295	421	11	.
poprodukcyjny <i>post-working age</i> . . . . .	4355	4354	30	—	123	3636	381	—	.

TABL. 4.1. BIERNI ZAWODOWO WEDŁUG PRZYCZYN BIERNOŚCI I WIEKU (dok.)  
ECONOMICALLY INACTIVE PERSONS BY REASONS FOR INACTIVITY AND AGE (cont.)

WYSZCZEGÓLNIENIE SPECIFICATION	Ogółem Total	Osoby nieposzukujące pracy <i>Persons not seeking a job</i>						Osoby poszukujące pracy, ale nie- gotowe do jej podjęcia <i>Persons seeking a job but not ready to take it</i>	Pozostali bierni zawodowo <i>Others</i>
		razem total	w tym według przyczyn nieposzukiwania pracy <i>reasons for not seeking a job</i>						
			zniechęcenie bezskutecz- nością poszukiwań pracy <i>discourage- ment caused by inefficiency of job seeking</i>	nauka, uzupełnianie kwalifikacji <i>education training</i>	obowiązki rodzinne i związane z prowa- dzeniem domu <i>family and household respon- sibilities</i>	emerytura <i>retirement</i>	choroba, niespraw- ność <i>illness, disability</i>		
w tysiącach <i>in thousands</i>									
MIASTA <i>URBAN AREAS</i> . .	8379	8318	259	1651	895	4130	1118	39	21
15—24 lat <i>years</i> . . . . .	1762	1750	13	1596	94	—	24	6	6
25—34 . . . . .	451	433	26	54	260	—	76	12	6
35—44 . . . . .	347	336	36	—	180	8	93	7	.
45—54 . . . . .	559	546	75	.	143	77	228	10	.
55—64 . . . . .	2011	2005	100	—	161	1215	455	5	.
65 lat i więcej <i>years and more</i>	3250	3248	8	—	58	2829	242	—	.
wiek produkcyjny <i>working age</i>	3712	3653	238	1019	806	623	823	39	20
mobilny <i>mobile</i> . . .	1921	1881	75	1018	532	8	190	25	15
niemobilny <i>non-mobile</i>	1791	1772	163	.	274	614	634	14	5
poprodukcyjny <i>post-working age</i> . . . .	4029	4027	20	—	88	3507	291	—	.
WIEŚ <i>RURAL AREAS</i> . . .	5220	5191	212	1162	666	2204	812	20	9
15—24 lat <i>years</i> . . . . .	1307	1302	24	1137	98	—	30	.	.
25—34 . . . . .	367	355	18	24	243	—	63	8	.
35—44 . . . . .	258	253	36	.	134	.	72	5	.
45—54 . . . . .	384	381	63	—	97	36	173	.	.
55—64 . . . . .	1052	1050	63	—	66	569	311	.	—
65 lat i więcej <i>years and more</i>	1851	1851	8	—	27	1595	162	—	—
wiek produkcyjny <i>working age</i>	2452	2423	197	611	623	316	609	20	9
mobilny <i>mobile</i> . . .	1376	1354	79	611	474	.	162	15	8
niemobilny <i>non-mobile</i>	1076	1070	119	—	149	312	447	5	.
poprodukcyjny <i>post-working age</i> . . . .	2212	2212	15	—	40	1887	200	—	—

**TABL. 4.2. BIERNI ZAWODOWO WEDŁUG PRZYCZYN BIERNOŚCI I POZIOMU WYKSZTAŁCENIA**  
**ECONOMICALLY INACTIVE PERSONS BY REASONS FOR INACTIVITY**  
**AND LEVEL OF EDUCATION**

WYSZCZEGÓLNIENIE SPECIFICATION	Ogółem Total	Osoby nieposzukujące pracy <i>Persons not seeking a job</i>						Osoby poszukujące pracy, ale niegotowe do jej podjęcia <i>Persons seeking a job but not ready to take it</i>	Pozostali bierni zawodowo <i>Others</i>
		razem total	w tym według przyczyn nieposzukiwania pracy <i>reasons for not seeking a job</i>						
			zniechęcenie bezskutecznością poszukiwań pracy <i>discouragement caused by inefficiency of job seeking</i>	nauka, uzupełnianie kwalifikacji <i>education training</i>	obowiązki rodzinne i związane z prowadzeniem domu <i>family and household responsibilities</i>	emerytura <i>retirement</i>	choroba, niesprawność <i>illness, disability</i>		
w tysiącach <i>in thousands</i>									
OGÓŁEM TOTAL . . .	13599	13510	471	2814	1561	6334	1930	59	30
wyższe <i>tertiary</i> . . . . .	1234	1215	25	190	210	692	65	11	8
policealne i średnie zawodowe <i>post-secondary and vocational secondary</i>	2398	2374	87	171	378	1331	336	15	8
średnie ogólnokształcące . . <i>general secondary</i>	1660	1650	41	697	222	528	119	8	.
zasadnicze zawodowe . . . . <i>basic vocational</i>	2925	2898	191	44	481	1393	698	19	7
gimnazjalne, podstawowe i niepełne podstawowe . . . . <i>lower secondary, primary and incomplete primary</i>	5383	5372	127	1711	270	2390	712	6	5
Mężczyźni <i>Males</i> . . . . .	5243	5204	194	1357	184	2402	977	21	18
wyższe <i>tertiary</i> . . . . .	421	416	8	65	16	290	28	.	.
policealne i średnie zawodowe <i>post-secondary and vocational secondary</i>	870	861	30	90	43	510	166	5	5
średnie ogólnokształcące . . <i>general secondary</i>	455	451	12	279	21	99	32	.	.
zasadnicze zawodowe . . . . <i>basic vocational</i>	1409	1395	82	27	72	745	438	9	5
gimnazjalne, podstawowe i niepełne podstawowe . . . . <i>lower secondary, primary and incomplete primary</i>	2087	2082	63	896	31	758	313	.	.
Kobiety <i>Females</i> . . . . .	8356	8306	277	1456	1377	3932	953	38	12
wyższe <i>tertiary</i> . . . . .	813	800	18	125	194	402	37	9	.
policealne i średnie zawodowe <i>post-secondary and vocational secondary</i>	1528	1514	57	80	335	821	170	11	.
średnie ogólnokształcące . . <i>general secondary</i>	1205	1199	30	418	201	429	87	5	.
zasadnicze zawodowe . . . . <i>basic vocational</i>	1515	1503	109	18	409	647	259	10	.
gimnazjalne, podstawowe i niepełne podstawowe . . . . <i>lower secondary, primary and incomplete primary</i>	3295	3290	64	816	238	1632	399	.	.

WYSZCZEGÓLNIENIE SPECIFICATION	Ogółem Total	Osoby nieposzukujące pracy <i>Persons not seeking a job</i>						Osoby poszukujące pracy, ale niegotowe do jej podjęcia <i>Persons seeking a job but not ready to take it</i>	Pozostali bierni zawodowo <i>Others</i>
		razem total	w tym według przyczyn nieposzukiwania pracy <i>reasons for not seeking a job</i>						
			zniechęcenie bezskutecznością pracy <i>discouragement caused by inefficiency of job seeking</i>	nauka, uzupełnianie kwalifikacji <i>education training</i>	obowiązki rodzinne i związane z prowadzeniem domu <i>family and household responsibilities</i>	emerytura <i>retirement</i>	choroba, niesprawność <i>illness, disability</i>		
		w tysiącach <i>in thousands</i>							
MIASTA <i>URBAN AREAS</i> . . .	8379	8318	259	1651	895	4130	1118	39	21
wyższe <i>tertiary</i> . . . . .	983	969	17	130	146	595	52	8	7
policealne i średnie zawodowe <i>post-secondary and vocational secondary</i>	1770	1755	56	95	222	1087	245	9	6
średnie ogólnokształcące . . <i>general secondary</i>	1238	1230	28	480	144	449	94	6	.
zasadnicze zawodowe . . . . <i>basic vocational</i>	1828	1811	109	22	250	968	399	13	.
gimnazjalne, podstawowe i niepełne podstawowe . . . . <i>lower secondary, primary and incomplete primary</i>	2560	2553	49	925	132	1031	328	.	.
WIEŚ <i>RURAL AREAS</i> . . .	5220	5191	212	1162	666	2204	812	20	9
wyższe <i>tertiary</i> . . . . .	251	246	9	60	64	97	13	.	.
policealne i średnie zawodowe <i>post-secondary and vocational secondary</i>	628	619	31	76	156	244	91	6	.
średnie ogólnokształcące . . <i>general secondary</i>	422	420	13	217	78	79	25	.	—
zasadnicze zawodowe . . . . <i>basic vocational</i>	1097	1087	81	22	231	424	299	6	.
gimnazjalne, podstawowe i niepełne podstawowe . . . . <i>lower secondary, primary and incomplete primary</i>	2823	2819	79	787	138	1359	383	.	.

**TABL. 4.3. BIERNI ZAWODOWO UPRZEDNIO PRACUJĄCY<sup>1)</sup> WEDŁUG PRZYCZYN BIERNOŚCI I PRZYCZYN ZAPRZESTANIA PRACY**  
**ECONOMICALLY INACTIVE<sup>1)</sup> PERSONS BY REASONS FOR INACTIVITY AND REASONS FOR LEAVING LAST JOB OR BUSINESS**

WYSZCZEGÓLNIENIE SPECIFICATION	Ogółem Total	Osoby nieposzukujące pracy <i>Persons not seeking a job</i>						Osoby poszukujące pracy, ale nie- gotowe do jej podjęcia <i>Persons seeking a job but not ready to take it</i>	Pozostali bierni zawodowo <i>Others</i>
		razem total	w tym według przyczyn nieposzukiwania pracy <i>reasons for not seeking a job</i>						
			zniechęcenie bezsutecz- nością poszukiwań pracy <i>discourage- ment caused by inefficiency of job seeking</i>	nauka, uzupełnianie kwalifikacji <i>education training</i>	obowiązki rodzinne i związane z prowa- dzeniem domu <i>family and household respon- sibilities</i>	emerytura <i>retirement</i>	choroba, niespraw- ność <i>illness, disability</i>		
w tysiącach <i>in thousands</i>									
OGÓŁEM TOTAL . . .	9997	9928	406	103	1171	6312	1632	47	22
w tym: <i>of which:</i>									
emerytura, renta . . . . . <i>retirement, disability pension</i>	6694	6691	20	—	52	5580	967	.	.
likwidacja zakładu pracy lub sta- nowiska pracy . . . . . <i>closedown of establishment, redun- dancy</i>	888	870	173	6	229	291	102	13	5
zakończenie pracy na czas okreś- lony, dorywczej . . . . . <i>end of a temporary job</i>	360	342	67	50	143	31	36	10	8
ze względów rodzinnych, osobi- stych . . . . . <i>personal, family responsibilities</i>	332	327	29	.	162	73	28	.	.
Mężczyźni <i>Males</i> . . . . .	3683	3655	164	42	139	2402	841	17	12
w tym: <i>of which:</i>									
emerytura, renta . . . . . <i>retirement, disability pension</i>	2712	2711	8	—	10	2168	516	.	—
likwidacja zakładu pracy lub sta- nowiska pracy . . . . . <i>closedown of establishment, redun- dancy</i>	314	306	76	.	44	106	50	5	.
zakończenie pracy na czas okreś- lony, dorywczej . . . . . <i>end of a temporary job</i>	120	113	31	23	20	13	18	.	5
ze względów rodzinnych, osobi- stych . . . . . <i>personal, family responsibilities</i>	49	47	8	.	19	14	.	—	.
Kobiety <i>Females</i> . . . . .	6314	6273	242	61	1032	3910	791	31	10
w tym: <i>of which:</i>									
emerytura, renta . . . . . <i>retirement, disability pension</i>	3982	3980	12	—	42	3412	451	.	.
likwidacja zakładu pracy lub sta- nowiska pracy . . . . . <i>closedown of establishment, redun- dancy</i>	575	564	97	.	184	184	52	9	.
zakończenie pracy na czas okreś- lony, dorywczej . . . . . <i>end of a temporary job</i>	240	229	35	27	123	19	18	8	.
ze względów rodzinnych, osobi- stych . . . . . <i>personal, family responsibilities</i>	283	280	21	.	144	59	26	.	.

1) Bez osób z przerwę w pracy 8 lat lub dłuższą.

1) Excluding persons with the break in employment 8 years or more.

**STRUKTURA OSÓB NIEPEŁNOSPRAWNYCH W WIEKU 16 LAT I WIĘCEJ  
WEDŁUG STATUSU NA RYNKU PRACY I STOPNIA NIEPEŁNOSPRAWNOŚCI**  
*STRUCTURE OF DISABLED PERSONS AGED 16 AND MORE  
BY THEIR LABOUR MARKET STATUS AND LEVEL OF DISABILITY*

Osoby mające orzeczenie:  
*Persons with a certificate:*

o znacznym stopniu niepełnosprawności lub równoważne  
*of severe degree of disability or equivalent*

o umiarkowanym stopniu niepełnosprawności lub równoważne  
*of moderate degree of disability or equivalent*

o lekkim stopniu niepełnosprawności lub równoważne  
*of minor degree of disability or equivalent*

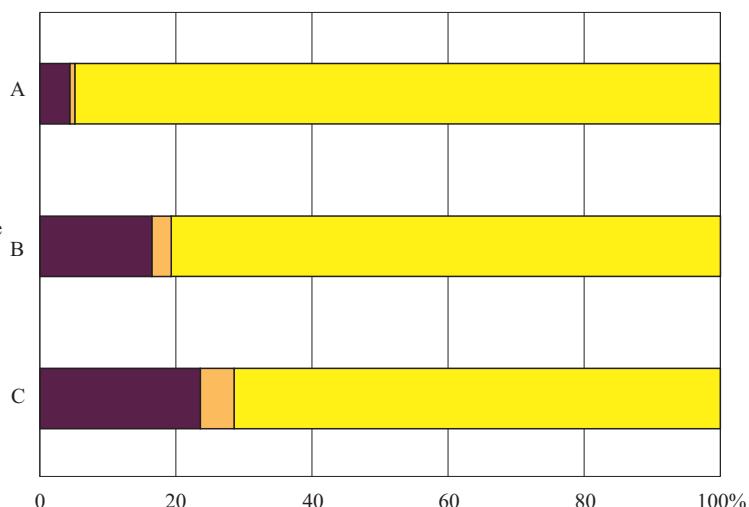

Pracujący  
*Employed persons*

Bezrobotni  
*Unemployed persons*

Bierni zawodowo  
*Economically inactive persons*

**STRUKTURA OSÓB NIEPEŁNOSPRAWNYCH W WIEKU 16 LAT I WIĘCEJ  
WEDŁUG STATUSU NA RYNKU PRACY I WIEKU**  
*STRUCTURE OF DISABLED PERSONS AGED 16 AND MORE  
BY THEIR LABOUR MARKET STATUS AND AGE*

W wieku:  
*In the age:*

16—24 lat  
*years*

25—34

35—44

45—54

55—65 lat i więcej  
*years and more*

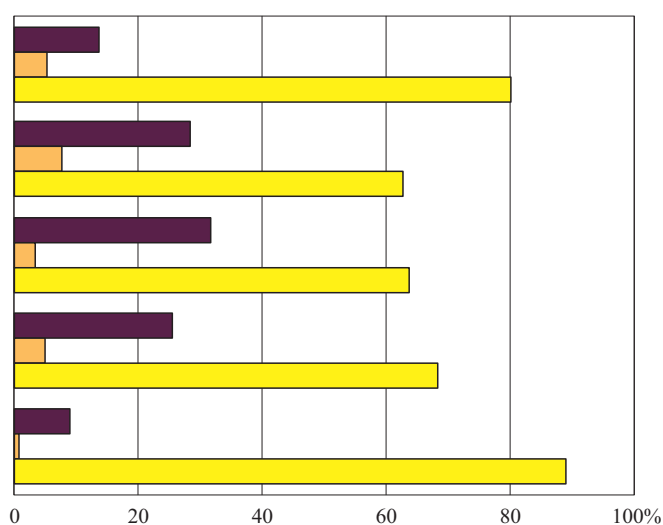

Pracujący  
*Employed persons*

Bezrobotni  
*Unemployed persons*

Bierni zawodowo  
*Economically inactive persons*



## 5. OSOBY NIEPEŁNOSPRAWNE *DISABLED PERSONS*

TABL. 5.1. AKTYWNOŚĆ EKONOMICZNA OSÓB NIEPEŁNOSPRAWNYCH W WIEKU 16 LAT I WIĘCEJ  
WEDŁUG STOPNIA NIEPEŁNOSPRAWNOŚCI  
*ECONOMIC ACTIVITY OF DISABLED PERSONS AGED 16 AND MORE BY DEGREE  
OF DISABILITY*

WYSZCZEGÓLNIENIE SPECIFICATION	Ogółem Total	Aktywni zawodowo Economically active population					Bierni zawo- dowo Eco- nomi- cally inactive persons	Współ- czynnik aktyw- ności zawodo- wej Activity rate	Wskaź- nik za- trud- nienia Employ- ment rate	Stopa bezro- bocia Unem- ployment rate
		razem total	pracujący employed persons		bez- robotni unem- ployed persons					
			razem total	w wymiarze czasu pracy working						
				pełnym full- time		niepeł- nym part- time				
		w tysiącach in thousands					w % in %			
OGÓŁEM TOTAL	3325	581	495	360	135	86	2745	17,5	14,9	14,8
Osoby mające orzeczenie: Persons with a certificate:										
o znacznym stopniu niepełnosprawności lub równoważne of severe degree of disability or equivalent	981	48	42	25	17	6	933	4,9	4,3	12,5
o umiarkowanym stopniu niepełnosprawności lub równoważne of moderate degree of disability or equivalent	1344	251	218	155	63	33	1093	18,7	16,2	13,1
o lekkim stopniu niepełnosprawności lub równo- ważne of minor degree of disability or equivalent	1000	281	235	179	56	46	719	28,1	23,5	16,4
Mężczyźni Males	1660	345	296	218	78	49	1314	20,8	17,8	14,2
Osoby mające orzeczenie: Persons with a certificate:										
o znacznym stopniu niepełnosprawności lub równoważne of severe degree of disability or equivalent	470	30	27	16	11	.	440	6,4	5,7	x
o umiarkowanym stopniu niepełnosprawności lub równoważne of moderate degree of disability or equivalent	685	152	132	97	35	21	533	22,2	19,3	13,8
o lekkim stopniu niepełnosprawności lub równo- ważne of minor degree of disability or equivalent	504	163	137	105	33	25	342	32,3	27,2	15,3
Kobiety Females	1666	235	199	142	57	36	1431	14,1	11,9	15,3
Osoby mające orzeczenie: Persons with a certificate:										
o znacznym stopniu niepełnosprawności lub równoważne of severe degree of disability or equivalent	511	18	15	9	6	.	493	3,5	2,9	x
o umiarkowanym stopniu niepełnosprawności lub równoważne of moderate degree of disability or equivalent	659	99	86	59	28	12	560	15,0	13,1	12,1
o lekkim stopniu niepełnosprawności lub równo- ważne of minor degree of disability or equivalent	496	119	97	74	23	21	377	24,0	19,6	17,6
MIASTA URBAN AREAS	2123	378	313	244	69	65	1745	17,8	14,7	17,2
Osoby mające orzeczenie: Persons with a certificate:										
o znacznym stopniu niepełnosprawności lub równoważne of severe degree of disability or equivalent	613	29	23	15	8	5	585	4,7	3,8	17,2
o umiarkowanym stopniu niepełnosprawności lub równoważne of moderate degree of disability or equivalent	891	172	146	110	36	26	718	19,3	16,4	15,1
o lekkim stopniu niepełnosprawności lub równo- ważne of minor degree of disability or equivalent	619	177	143	119	25	34	442	28,6	23,1	19,2
WIEŚ RURAL AREAS	1203	203	182	116	66	21	1000	16,9	15,1	10,3
Osoby mające orzeczenie: Persons with a certificate:										
o znacznym stopniu niepełnosprawności lub równoważne of severe degree of disability or equivalent	368	20	19	10	8	.	349	5,4	5,2	x
o umiarkowanym stopniu niepełnosprawności lub równoważne of moderate degree of disability or equivalent	453	79	72	45	27	7	374	17,4	15,9	8,9
o lekkim stopniu niepełnosprawności lub równo- ważne of minor degree of disability or equivalent	381	104	92	60	31	13	277	27,3	24,1	12,5

TABL. 5.2. AKTYWNOŚĆ EKONOMICZNA OSÓB NIEPEŁNOSPRAWNYCH W WIEKU 16 LAT I WIĘCEJ  
WEDŁUG TYPU GOSPODARSTWA DOMOWEGO  
ECONOMIC ACTIVITY OF DISABLED PERSONS AGED 16 AND MORE  
BY TYPE OF A HOUSEHOLD

WYSZCZEGÓLNIENIE SPECIFICATION	Ogółem Total	Aktywni zawodowo Economically active population					Bierni zawo- dowo Economi- cally inactive persons	Współ- czynnik aktyw- ności zawodo- wej Activity rate	Wskaż- nik za- trud- nienia Employ- ment rate	Stopa bezro- bocia Unem- ployment rate
		razem total	pracujący employed persons			bez- robotni unem- ployed persons				
			razem total	w wymiarze czasu pracy working						
				pełnym full- time	niepeł- nym part- time					
	w tysiącach in thousands								w % in %	
OGÓŁEM TOTAL . . . . .	3325	581	495	360	135	86	2745	17,5	14,9	14,8
W tym gospodarstwa domowe: In which households of:										
pracowników employees . . . . .	859	314	284	226	58	30	546	36,6	33,1	9,6
rolników farmers . . . . .	110	32	30	19	11	.	78	29,1	27,3	x
pracowników użytkujących gospodar- stwa rolne . . . . . employees-farmers	67	30	29	21	8	—	37	44,8	43,3	—
pracujących na własny rachunek . . self-employed persons	104	41	39	31	8	.	62	39,4	37,5	x
emerytów i rencistów . . . . . retirees and pensioners	1948	128	100	55	45	28	1819	6,6	5,1	21,9
Miasta Urban areas . . . . .	2123	378	313	244	69	65	1745	17,8	14,7	17,2
W tym gospodarstwa domowe: In which households of:										
pracowników employees . . . . .	559	235	213	176	37	21	324	42,0	38,1	8,9
pracujących na własny rachunek . . self-employed persons	73	29	27	24	.	.	43	39,7	37,0	x
emerytów i rencistów . . . . . retirees and pensioners	1317	84	61	37	24	23	1233	6,4	4,6	27,4
Wieś Rural areas . . . . .	1203	203	182	116	66	21	1000	16,9	15,1	10,3
W tym gospodarstwa domowe: In which households of:										
pracowników employees . . . . .	301	79	70	50	21	9	222	26,2	23,3	11,4
rolników farmers . . . . .	107	31	29	18	11	.	76	29,0	27,1	x
pracowników użytkujących gospodar- stwa rolne . . . . . employees-farmers	63	27	27	19	7	—	36	42,9	42,9	—
pracujących na własny rachunek . . self-employed	31	12	11	7	.	.	19	38,7	35,5	x
emerytów i rencistów . . . . . retirees and pensioners	631	45	39	18	21	5	586	7,1	6,2	11,1

**TABL. 5.3. AKTYWNOŚĆ EKONOMICZNA OSÓB NIEPEŁNOSPRAWNYCH W WIEKU 16 LAT I WIĘCEJ  
WEDŁUG WYBRANYCH CECH DEMOGRAFICZNYCH**  
**ECONOMIC ACTIVITY OF DISABLED PERSONS AGED 16 AND MORE BY SELECTED  
DEMOGRAPHIC FEATURES**

WYSZCZEGÓLNIENIE SPECIFICATION	Ogółem Total	Aktywni zawodowo Economically active population					Bierni zawo- dowo Economi- cally inactive persons	Współ- czynnik aktyw- ności zawodo- wej Activity rate	Wskaź- nik za- trud- nienia Employ- ment rate	Stopa bezro- bocia Unem- ployment rate
		razem total	pracujący employed persons		bez- robotni unem- ployed persons					
			razem total	w wymiarze czasu pracy working						
				pełnym full- time		niepeł- nym part- time				
w tysiącach in thousands								w % in %		
OGÓŁEM TOTAL . . . . .	3325	581	495	360	135	86	2745	17,5	14,9	14,8
według miejsca zamieszkania i płci by place of residence and sex										
Miasta Urban areas . . . . .	2123	378	313	244	69	65	1745	17,8	14,7	17,2
z tego o liczbie ludności: of which with the number of inhabitants:										
100 tysięcy i więcej . . . . . thousand and more	976	181	152	119	33	29	795	18,5	15,6	16,0
50000—99999 . . . . .	330	61	48	38	10	13	269	18,5	14,5	21,3
20000—49999 . . . . .	387	64	52	41	11	12	323	16,5	13,4	18,8
poniżej 20000 . . . . . less than 20000	430	72	60	46	15	11	359	16,7	14,0	15,3
Wieś Rural areas . . . . .	1203	203	182	116	66	21	1000	16,9	15,1	10,3
MĘŻCZYŹNI MALES . . . . .	1660	345	296	218	78	49	1314	20,8	17,8	14,2
Miasta Urban areas . . . . .	1019	218	183	146	37	35	801	21,4	18,0	16,1
z tego o liczbie ludności: of which with the number of inhabitants:										
100 tysięcy i więcej . . . . . thousand and more	454	105	90	73	18	14	350	23,1	19,8	13,3
50000—99999 . . . . .	158	36	30	24	6	6	122	22,8	19,0	16,7
20000—49999 . . . . .	189	32	25	20	5	7	157	16,9	13,2	21,9
poniżej 20000 . . . . . less than 20000	217	45	37	29	8	8	172	20,7	17,1	17,8
Wieś Rural areas . . . . .	640	127	113	72	42	14	513	19,8	17,7	11,0
KOBIETY FEMALES . . . . .	1666	235	199	142	57	36	1431	14,1	11,9	15,3
Miasta Urban areas . . . . .	1103	160	130	98	32	30	944	14,5	11,8	18,8
z tego o liczbie ludności: of which with the number of inhabitants:										
100 tys. i więcej . . . . . thousand and more	521	76	62	46	16	14	445	14,6	11,9	18,4
50000—99999 . . . . .	171	25	18	13	.	7	147	14,6	10,5	28,0
20000—49999 . . . . .	198	32	27	21	6	5	165	16,2	13,6	15,6
poniżej 20000 . . . . . less than 20000	213	26	23	17	6	.	187	12,2	10,8	x
Wieś Rural areas . . . . .	562	76	69	44	25	7	487	13,5	12,3	9,2

TABL. 5.3. AKTYWNOŚĆ EKONOMICZNA OSÓB NIEPEŁNOSPRAWNYCH W WIEKU 16 LAT I WIĘCEJ  
WEDŁUG WYBRANYCH CECH DEMOGRAFICZNYCH (dok.)  
ECONOMIC ACTIVITY OF DISABLED PERSONS AGED 16 AND MORE BY SELECTED  
DEMOGRAPHIC FEATURES (cont.)

WYSZCZEGÓLNIENIE SPECIFICATION	Ogółem Total	Aktywni zawodowo Economically active population					Bierni zawo- dowo Economi- cally inactive persons	Współ- czynnik aktyw- ności zawodo- wej Activity rate	Wskaź- nik za- trud- nienia Employ- ment rate	Stopa bezro- bocia Unem- ployment rate
		razem total	pracujący employed persons		bez- robotni unem- ployed persons					
			razem total	w wymiarze czasu pracy working						
				pełnym full- time		niepeł- nym part- time				
	w tysiącach in thousands								w % in %	
Według wieku by age										
16—24 lat years . . . . .	106	21	15	9	5	6	85	19,8	14,2	28,6
25—34 . . . . .	198	73	57	46	10	16	125	36,9	28,8	21,9
35—44 . . . . .	237	85	76	63	13	9	152	35,9	32,1	10,6
45—54 . . . . .	521	162	135	104	31	28	358	31,1	25,9	17,3
55—64 . . . . .	1075	206	181	125	56	25	869	19,2	16,8	12,1
65 lat i więcej years and more . . .	1189	33	32	13	19	.	1156	2,8	2,7	x
W wieku: In the age:										
produkcyjnym working . . . . .	1930	533	450	341	109	83	1397	27,6	23,3	15,6
poprodukcyjnym post-working . . .	1380	47	44	18	25	.	1333	3,4	3,2	x
według stanu cywilnego by marital status										
Kawaler/panna single persons . . . .	586	112	84	61	23	27	474	19,1	14,3	24,1
Żonaty/zamężna married . . . . .	1902	387	344	251	93	42	1515	20,3	18,1	10,9
Wdowiec/wdowa widowed . . . . .	618	32	27	16	11	5	586	5,2	4,4	15,6
Rozwiedziony/rozwiedziona divorced	220	50	39	31	8	11	170	22,7	17,7	22,0
według poziomu wykształcenia by level of education										
wyższe tertiary . . . . .	249	83	74	57	18	9	166	33,3	29,7	10,8
policealne i średnie zawodowe . . . post-secondary and vocational secondary	693	156	135	104	31	20	538	22,5	19,5	12,8
średnie ogólnokształcące . . . . . general secondary	253	43	34	26	8	9	210	17,0	13,4	20,9
zasadnicze zawodowe . . . . . basic vocational	1061	222	185	135	50	37	839	20,9	17,4	16,7
gimnazjalne, podstawowe i niepełne podstawowe . . . . . lower secondary, primary and incomplete primary	1070	77	67	38	29	10	993	7,2	6,3	13,0

**TABL. 5.4. PRACUJĄCY NIEPEŁNOSPRAWNI WEDŁUG WYMIARU CZASU PRACY  
ORAZ STOPNIA NIEPEŁNOSPRAWNOŚCI  
EMPLOYED DISABLED PERSONS BY WORKING TIME AND DEGREE OF DISABILITY**

WYSZCZEGÓLNIENIE SPECIFICATION	Ogółem Total	Pracujący Persons employed									
		w pełnym wymiarze czasu full-time						w niepełnym wymiarze czasu part-time			
		razem total	nie pracowali w badanym tygodniu, ale mają pracę did not work in the reference week but had a job	przepracowali w badanym tygodniu by hours worked in the reference week			razem total	nie pracowali w badanym tygodniu, ale mają pracę did not work in the reference week but had a job	przepracowali w badanym tygodniu by hours worked in the reference week		
				do 39 godzin up to hours	40—49	50 godzin i więcej hours and more			do 19 godzin up to hours	20—29	30 godzin i więcej hours and more
w tysiącach in thousands											
OGÓŁEM TOTAL . . . . .	495	360	33	55	232	41	135	7	33	54	42
W tym osoby mające orzeczenie: Of which persons with a certificate:											
o umiarkowanym stopniu niepełnosprawności lub równoważne . . . of moderate degree of disability or equivalent	218	155	15	28	97	16	63	.	12	27	20
o lekkim stopniu niepełnosprawności lub równoważne . . . . . of minor degree of disability or equivalent	235	179	14	23	120	21	56	.	17	21	16
Mężczyźni Males . . . . .	296	218	16	27	144	32	78	.	17	30	28
W tym osoby mające orzeczenie: Of which persons with a certificate:											
o umiarkowanym stopniu niepełnosprawności lub równoważne . . . of moderate degree of disability or equivalent	132	97	8	12	63	13	35	.	6	15	12
o lekkim stopniu niepełnosprawności lub równoważne . . . . . of minor degree of disability or equivalent	137	105	6	13	69	16	33	—	9	12	12
Kobiety Females . . . . .	199	142	17	28	88	9	57	.	16	24	14
W tym osoby mające orzeczenie: Of which persons with a certificate:											
o umiarkowanym stopniu niepełnosprawności lub równoważne . . . of moderate degree of disability or equivalent	86	59	6	15	33	.	28	.	6	12	8
o lekkim stopniu niepełnosprawności lub równoważne . . . . . of minor degree of disability or equivalent	97	74	8	10	51	5	23	.	9	9	.
MIASTA URBAN AREAS . . . . .	313	244	22	37	166	19	69	5	15	24	25
W tym osoby mające orzeczenie: Of which persons with a certificate:											
o umiarkowanym stopniu niepełnosprawności lub równoważne . . . of moderate degree of disability or equivalent	146	110	10	22	71	8	36	.	7	14	13
o lekkim stopniu niepełnosprawności lub równoważne . . . . . of minor degree of disability or equivalent	143	119	11	13	84	10	25	.	6	9	9
WIEŚ RURAL AREAS . . . . .	182	116	10	18	66	22	66	.	18	29	17
W tym osoby mające orzeczenie: Of which persons with a certificate:											
o umiarkowanym stopniu niepełnosprawności lub równoważne . . . of moderate degree of disability or equivalent	72	45	5	6	25	9	27	.	5	13	8
o lekkim stopniu niepełnosprawności lub równoważne . . . . . of minor degree of disability or equivalent	92	60	.	10	36	11	31	—	11	12	8

TABL. 5.5. PRACUJĄCY NIEPEŁNOSPRAWNI WEDŁUG WYMIARU CZASU PRACY  
ORAZ WYBRANYCH SEKCJI PKD  
EMPLOYED DISABLED PERSONS BY WORKING TIME AND SELECTED NACE SECTIONS

WYSZCZEGÓLNIENIE SPECIFICATION	Ogółem Total	Z ogółem Of which					
		mężczyźni males	kobiety females	pracujący w pełnym wymiarze czasu employed full-time		pracujący w niepełnym wymiarze czasu employed part-time	
				razem total	w tym 40 godzin i więcej of which 40 hours and more	razem total	w tym 20 godzin i więcej of which 20 hours and more
	w tysiącach in thousands						
OGÓŁEM TOTAL . . . . .	495	296	199	360	312	135	104
z ogółem wybrane sekcje: of total selected sections:							
Rolnictwo, leśnictwo, łowiectwo i rybactwo . . . . Agriculture, forestry and fishing	98	65	34	50	39	49	33
Przetwórstwo przemysłowe Manufacturing . . . .	89	60	30	78	67	12	11
Budownictwo Construction . . . . .	19	17	.	16	15	.	.
Handel; naprawa pojazdów samochodowych <sup>Δ</sup> . . . Trade; repair of motor vehicles <sup>Δ</sup>	49	26	23	42	37	8	7
Obsługa rynku nieruchomości <sup>Δ</sup> . . . . . Real estate activities	9	6	.	6	5	.	.
Opieka zdrowotna i pomoc społeczna . . . . . Human health and social work activities	34	8	26	23	20	11	7

TABL. 5.6. PRACUJĄCY NIEPEŁNOSPRAWNI WEDŁUG STATUSU ZATRUDNIENIA  
EMPLOYED DISABLED PERSONS BY EMPLOYMENT STATUS

WYSZCZEGÓLNIENIE SPECIFICATION	Ogółem Total	Ogółem Total		Pracownicy najemni Employees			Pracujący na własny rachunek Self-employed		Pomagający członkowie rodzin Contributing family workers
		w tym w sektorze prywatnym of which private sector		razem total	w sektorze in sector		razem total	w tym pracodawcy of which employers	
		razem total	w tym w rolnictwie indywidualnym of which farms in agriculture		publicznym public	prywatnym private			
	w tysiącach in thousands								
OGÓŁEM TOTAL . . .	495	401	95	354	94	260	110	18	31
mężczyźni males . . . . .	296	251	62	204	45	160	75	12	17
kobiety females . . . . .	199	149	33	150	49	100	35	6	14
MIASTA URBAN AREAS . .	313	240	6	268	73	196	41	15	.
WIEŚ RURAL AREAS . . .	182	160	89	86	22	64	69	.	28

**TABL. 5.7. BEZROBOTNI NIEPEŁNOSPRAWNI WEDŁUG KATEGORII BEZROBOTNYCH**  
**UNEMPLOYED DISABLED PERSONS BY CATEGORIES OF THE UNEMPLOYMENT**

WYSZCZEGÓLNIENIE SPECIFICATION	Ogółem Total	Z ogółem niepełnosprawni bezrobotni, którzy Of which unemployed disabled persons		
		stracili pracę job losers	powracają do pracy po przerwie re-entrants	podjęli pracę po raz pierwszy new entrants
		w tysiącach in thousands		
<b>OGÓŁEM TOTAL</b> . . . . .	<b>86</b>	<b>27</b>	<b>40</b>	<b>14</b>
mężczyźni <i>males</i> . . . . .	49	15	22	9
kobiety <i>females</i> . . . . .	36	12	19	5
<b>MIASTA URBAN AREAS</b> . . . . .	<b>65</b>	<b>20</b>	<b>34</b>	<b>7</b>
<b>WIEŚ RURAL AREAS</b> . . . . .	<b>21</b>	<b>7</b>	<b>7</b>	<b>7</b>

**TABL. 5.8. BEZROBOTNI NIEPEŁNOSPRAWNI WEDŁUG OKRESU POSZUKIWANIA PRACY**  
**UNEMPLOYED DISABLED PERSONS BY DURATION OF JOB SEARCH**

WYSZCZEGÓLNIENIE SPECIFICATION	Ogółem Total	Okres poszukiwania pracy Duration of job search			
		do 3 miesięcy włącznie months and less	od 4 do 6	od 7 do 12	13 miesięcy i więcej months and more
		w tysiącach in thousands			
<b>OGÓŁEM TOTAL</b> . . . . .	<b>86</b>	<b>23</b>	<b>12</b>	<b>18</b>	<b>33</b>
mężczyźni <i>males</i> . . . . .	49	15	5	10	20
kobiety <i>females</i> . . . . .	36	8	7	9	13

**TABL. 5.9. BEZROBOTNI NIEPEŁNOSPRAWNI WEDŁUG WYBRANYCH METOD<sup>1)</sup> POSZUKIWANIA PRACY**  
**UNEMPLOYED DISABLED PERSONS BY SELECTED METHODS<sup>1)</sup> OF JOB SEARCH**

WYSZCZEGÓLNIENIE SPECIFICATION	Ogółem Total	Mężczyźni Males	Kobiety Females	Miasta Urban areas	Wieś Rural areas	Ogółem Total	Mężczyźni Males	Kobiety Females	Miasta Urban areas	Wieś Rural areas
	w tysiącach in thousands					w % in %				
<b>OGÓŁEM TOTAL</b> . . . . .	<b>86</b>	<b>49</b>	<b>36</b>	<b>65</b>	<b>21</b>	<b>100,0</b>	<b>100,0</b>	<b>100,0</b>	<b>100,0</b>	<b>100,0</b>
Poszukujący pracy poprzez: <i>Job search through:</i>										
powiatowy urząd pracy . . . . . <i>powiat labour office</i>	51	28	23	36	14	59,3	57,1	63,9	55,4	66,7
zamieszczanie i odpowiadanie na ogłoszenia . . . . . <i>placing or answering job advertisements</i>	30	17	12	24	6	34,9	34,7	33,3	36,9	28,6
bezpośredni kontakt z zakładem pracy <i>direct contact with employers</i>	55	31	23	41	13	64,0	63,3	63,9	63,1	61,9
krewnych, znajomych . . . . . <i>friends, relatives</i>	68	37	31	53	15	79,1	75,5	86,1	81,5	71,4

1) Suma według metod poszukiwania jest większa niż ogółem poszukujących pracy ze względu na to, że osoba może zaznaczyć dowolną liczbę odpowiedzi.

1) The sum by the searching methods is higher than the total number of persons seeking a job due to the fact that there is possibility for multiple answers.

TABL. 5.10. OSOBY NIEPEŁNOSPRAWNE BIERNE ZAWODOWO WEDŁUG PRZYZYCN BIERNOŚCI I STOPNIA NIEPEŁNOSPRAWNOŚCI DISABLED ECONOMICALLY INACTIVE PERSONS BY REASONS OF INACTIVITY AND DEGREE OF DISABILITY					
WYSZCZEGÓLNIENIE SPECIFICATION	Ogółem Total	Z ogółem osoby nieposzukujące pracy As of total persons not seeking a job			
		razem total	w tym według przyczyn nieposzukiwania pracy in which by reasons of not seeking a job		
			obowiązki rodzinne i związane z pro- wadzeniem domu family and household responsibilities	emerytura retirement	choroba, niesprawność illness, disability
	w tysiącach in thousands				
OGÓŁEM TOTAL . . . . .	2745	2737	31	1076	1514
Osoby mające orzeczenie: Persons with a certificate:					
o znacznym stopniu niepełnosprawności lub równoważne . . . . . of severe degree of disability or equivalent	933	931	5	387	511
o umiarkowanym stopniu niepełnosprawności lub równoważne . . . . . of moderate degree of disability or equivalent	1093	1090	14	427	600
o lekkim stopniu niepełnosprawności lub równo- ważne . . . . . of minor degree of disability or equivalent	719	716	11	263	403
Mężczyźni Males . . . . .	1314	1310	7	426	835
Osoby mające orzeczenie: Persons with a certificate:					
o znacznym stopniu niepełnosprawności lub równoważne . . . . . of severe degree of disability or equivalent	440	440	.	154	275
o umiarkowanym stopniu niepełnosprawności lub równoważne . . . . . of moderate degree of disability or equivalent	533	531	.	170	338
o lekkim stopniu niepełnosprawności lub równo- ważne . . . . . of minor degree of disability or equivalent	342	339	.	101	223
Kobiety Females . . . . .	1431	1427	23	651	679
Osoby mające orzeczenie: Persons with a certificate:					
o znacznym stopniu niepełnosprawności lub równoważne . . . . . of severe degree of disability or equivalent	493	492	.	232	236
o umiarkowanym stopniu niepełnosprawności lub równoważne . . . . . of moderate degree of disability or equivalent	560	559	10	257	262
o lekkim stopniu niepełnosprawności lub równo- ważne . . . . . of minor degree of disability or equivalent	377	377	9	162	181
MIASTA URBAN AREAS . . . . .	1745	1739	21	765	871
Osoby mające orzeczenie: Persons with a certificate:					
o znacznym stopniu niepełnosprawności lub równoważne . . . . . of severe degree of disability or equivalent	585	583	.	255	305
o umiarkowanym stopniu niepełnosprawności lub równoważne . . . . . of moderate degree of disability or equivalent	718	715	11	322	347
o lekkim stopniu niepełnosprawności lub równo- ważne . . . . . of minor degree of disability or equivalent	442	440	6	187	219
WIEŚ RURAL AREAS . . . . .	1000	998	10	311	643
Osoby mające orzeczenie: Persons with a certificate:					
o znacznym stopniu niepełnosprawności lub równoważne . . . . . of severe degree of disability or equivalent	349	348	.	131	206
o umiarkowanym stopniu niepełnosprawności lub równoważne . . . . . of moderate degree of disability or equivalent	374	374	.	105	253
o lekkim stopniu niepełnosprawności lub równo- ważne . . . . . of minor degree of disability or equivalent	277	276	5	75	184



## **NAJWAŻNIEJSZE AKTY PRAWNE DOTYCZĄCE BADANIA SIŁY ROBOCZEJ W KRAJACH UNII EUROPEJSKIEJ**

### **1. Główne akty prawne**

- 1.1. Rozporządzenie Rady (WE) nr 577/98 z dnia 9 marca 1998 r. w sprawie organizacji reprezentacyjnego badania siły roboczej we Wspólnocie (Dz. U. L 77/3);
- 1.2. Rozporządzenie Rady (WE) nr 1991/2002 Parlamentu Europejskiego i Rady z dnia 8 października 2002 r. zmieniające rozporządzenie Rady (WE) nr 577/98 w sprawie organizacji reprezentacyjnego badania dotyczącego siły roboczej na terenie Wspólnoty (Dz. U. L 308);
- 1.3. Rozporządzenie Parlamentu nr 2257/2003 i Rady z dnia 25 listopada 2003 r. zmieniające Rozporządzenie Rady nr 577/98 w sprawie organizacji reprezentacyjnego badania siły roboczej na terenie Wspólnoty dotyczące adaptacji listy charakterystyk (Dz. U. L 336/6).

### **2. Akty wykonawcze**

- 2.1. Rozporządzenie Komisji (WE) nr 1575/2000 z dnia 19 lipca 2000 r. wykonujące rozporządzenie Rady (WE) nr 577/98 w sprawie organizacji badania reprezentacyjnego dotyczącego siły roboczej na terenie Wspólnoty, dotyczące kodowania, które ma być używane przy przesyłaniu danych w 2001 r. i następnych latach (Dz. U. UE L 181);
- 2.2. Rozporządzenie Komisji (WE) nr 1897/2000 z dnia 7 września 2000 r. wykonujące rozporządzenie Rady (WE) nr 577/98 w sprawie organizacji reprezentacyjnego badania siły roboczej we Wspólnocie, dotyczące operacyjnej definicji bezrobocia (Dz. U. UE L 228);
- 2.3. Rozporządzenie Komisji (WE) nr 2104/2002 z 28 listopada 2002 r. dostosowujące rozporządzenie Rady (WE) nr 577/98 w sprawie organizacji reprezentacyjnego badania dotyczącego siły roboczej na terenie Wspólnoty i rozporządzenie Komisji (WE) nr 1575/2000 wykonujące rozporządzenie Rady (WE) nr 577/98 w zakresie dotyczącym wykazu zmiennych edukacji i szkolenia oraz ich kodyfikacji, które należy stosować w celu przesyłania danych począwszy od 2003 r. (Dz. U. UE L 324);
- 2.4. Rozporządzenie Komisji (WE) nr 430/2005 z dnia 15 marca 2005 r. wykonujące rozporządzenie Rady (WE) nr 577/98 w sprawie organizacji badania reprezentacyjnego dotyczącego siły roboczej na terenie Wspólnoty w odniesieniu do kodyfikacji, którą należy stosować w celu przesyłania danych, począwszy od 2006 r., i wykorzystania prób cząstkowych do gromadzenia danych dotyczących zmiennych strukturalnych (Dz. U. UE L 71).
- 2.5. Rozporządzenie Komisji (WE) nr 377/2008 z dnia 25 kwietnia 2008 r. wykonujące rozporządzenie Rady (WE) nr 577/98 w sprawie organizacji badania prób losowych dotyczącego siły roboczej we Wspólnocie w odniesieniu do kodowania, które należy stosować w celu przesyłania danych, począwszy od 2009 r., wykorzystania prób cząstkowych do gromadzenia danych dotyczących zmiennych strukturalnych oraz określenia kwartałów referencyjnych (Dz. U. UE L 114).

## **MAJOR REGULATIONS OF THE EU- LFS**

### **1. General regulations**

1.1. Council Regulation (EC) No 577/98 of 9 March 1998 on the organisation of a labour force sample survey in the Community (OJ L 77/3);

1.2. Regulation (EC) No 1991/2002 of the European Parliament and of the Council of 8 October 2002 amending Council Regulation (EC) No 577/98 on the organisation of a labour force sample survey in the Community (OJ L 308/1);

1.3. Regulation (EC) No 2257/2003 of the European Parliament and of the Council of 25 November 2003 amending Council Regulation (EC) No 577/98 on the organisation of a labour force sample survey in the Community to adapt the list of survey characteristics (OJ L 336/6).

### **2. Implementation regulations**

2.1. Commission Regulation (EC) No 1575/2000 of 19 June 2000 implementing Council Regulation (EC) No 577/98 on the organisation of a labour force sample survey in the Community concerning the codification to be used for data transmission from 2001 onwards (OJ L 181/16);

2.2. Commission Regulation (EC) No 1897/2000 of 7 September 2000 implementing Council Regulation (EC) No 577/98 on the organisation of a labour force sample survey in the Community concerning the operational definition of unemployment (OJ L 228/18);

2.3. Commission Regulation (EC) No 2104/2002 of 28 November 2002 adapting Council Regulation (EC) No 577/98 on the organisation of a labour force sample survey in the Community and Commission Regulation (EC) No 1575/2000 implementing Council Regulation (EC) No 577/98 as far as the list of education and training variables and their codification to be used for data transmission from 2003 onwards are concerned (OJ L 324/14);

2.4. Commission Regulation (EC) No 430/2005 of 15 March 2005 implementing Council Regulation (EC) No 577/98 on the organisation of a labour force sample survey in the Community concerning the codification to be used for data transmission from 2006 onwards and the use of a sub-sample for the collection of data on structural variables (OJ L 71).

2.5. Commission Regulation (EC) No 377/2008 of 25 April 2008 implementing Council Regulation (EC) No 577/98 on the organisation of a labour force sample survey in the Community as regards the codification to be used for data transmission from 2009 onwards, the use of a sub-sample for the collection of data on structural variables and the definition of the reference quarters (OJ L 114).

# **PUBLIKACJE Z WYKORZYSTANIEM WYNIKÓW BAEŁ ORAZ BADAŃ MODUŁOWYCH** **PUBLICATIONS WHICH MADE USE OF THE LFS RESULTS**

## **Polska wersja językowa**

### ***I. Monitoring rynku pracy***

1. Kwartalna informacja o rynku pracy
2. Kwartalna informacja o aktywności ekonomicznej ludności

### ***II. Publikacje statystyczne***

1. Aktywność Ekonomiczna Ludności Polski  
luty, maj, sierpień, listopad (do lutego 1999)  
I kwartał, II kwartał, III kwartał, IV kwartał (od I kwartału 2000)
2. Aktywność Ekonomiczna Ludności Polski w latach 1992-2001  
(październik 2002)
3. Aktywność Ekonomiczna Ludności Polski w latach 1992 – 2004  
(grudzień 2005)
4. Aktywność Ekonomiczna Ludności Polski w latach 2003 – 2007  
(lipiec 2009)
5. Kształcenie ustawiczne w 2003 roku (listopad 2004)
6. Typowe i nietypowe formy zatrudnienia w Polsce w 2004 roku  
(wrzesień 2005)
7. Praca nierejestrowana w Polsce w 2004 roku (październik 2005)
8. Praca a obowiązki rodzinne w 2005 roku (czerwiec 2006)
9. Przejście z pracy na emeryturę (marzec 2007)
10. Wypadki przy pracy i problemy zdrowotne związane z pracą  
(kwiecień 2008)
11. Wejście ludzi młodych na rynek pracy w Polsce w 2009 r.  
(grudzień 2010)
12. Praca nierejestrowana w Polsce w 2009 roku (lipiec 2011)
13. Praca nierejestrowana w Polsce w 2010 roku (październik 2011)
14. Praca a obowiązki rodzinne w 2010 roku (lipiec 2012)
15. Osoby niepełnosprawne na rynku pracy w 2011 roku (grudzień 2012)
16. Aktywność Ekonomiczna Ludności Polski w latach 2008 – 2011  
(styczeń 2013)

### ***III. Raporty analityczne***

1. Aktywność zawodowa i bezrobocie w Polsce  
listopad (do 1998), IV kwartał (od 2000 do 2003)

### ***IV. Raporty problemowe***

1. Aktywność ekonomiczna młodzieży  
- Krystyna Młonek (grudzień 1992)
2. Aktywność ekonomiczna i bezrobocie ludności województwa warszawskiego  
- Zbigniew Strzelecki (grudzień 1992)
3. Zmiana sytuacji kobiet na rynku pracy  
- Irena E. Kotowska (grudzień 1992)
4. Aktywność ekonomiczna i bezrobocie ludności wiejskiej w Polsce  
- Izasław Frenkel (kwiecień 1993)
5. Bezrobocie z punktu widzenia gospodarstw domowych  
- Irena E. Kotowska, Zbigniew Strzelecki (sierpień 1993)
6. Aktywność zawodowa inwalidów prawnych  
- Danuta Piekut-Brodzka (wrzesień 1993)
7. Bezrobocie a segmentacja rynku pracy  
- Elżbieta Kryńska (październik 1993)
8. Aktywność zawodowa i bezrobocie młodzieży w Polsce  
- Krystyna Młonek (listopad 1993)
9. Makroregionalne zróżnicowanie bezrobocia w Polsce  
- Halina Sobczak, Jolanta Jakubowska, Agnieszka Miler (listopad 1993)
10. Społeczno-ekonomiczne położenie bezrobotnych  
- praca zbiorowa (styczeń 1994)
11. Podstawowe cechy bezrobocia w Polsce w okresie transformacji  
- Janusz Witkowski (marzec 1994)
12. Sytuacja na wiejskim rynku pracy ze szczególnym uwzględnieniem  
ludności związanej z rolnictwem indywidualnym  
- praca zbiorowa (czerwiec 1994)

## **English version**

### ***I. Monitoring of the labour market***

1. Quarterly information on the labour market developments
2. Quarterly analysis of economic activity of population

### ***II. Statistical Publications***

1. Labour Force Survey in Poland  
....February, May, August, November (to February 1999)  
....I quarter, II quarter, III quarter, IV quarter(since I quarter 2000)
2. Labour Force Survey in Poland in the years 1992-2001  
(October 2002)
3. Labour Force Survey in Poland in the years 1992-2004  
(December 2005)
4. Labour Force Survey in Poland in the years 2003-2007(July 2009)
9. Transition from work into retirement (March 2007)
10. Accidents at work and work-related health problems (April 2008)
11. Entry of young people into the labour market in Poland in 2009  
(December 2010)
12. Unregistered employment in Poland in 2009 (July 2011)
13. Unregistered employment in Poland in 2010 (October 2011)
14. Reconciliation between work and family life in 2010 (July 2012)
15. Employment of disabled people in 2011(December 2012)
16. Labour Force Survey in Poland in the years 2008-2011  
(January 2013)

### ***III. Analytical reports***

1. Aktywność zawodowa i bezrobocie w Polsce  
listopad (do 1998), IV kwartał (od 2000 do 2003)

### ***IV. Special reports***

1. Aktywność ekonomiczna młodzieży  
- Krystyna Młonek (grudzień 1992)
2. Aktywność ekonomiczna i bezrobocie ludności województwa warszawskiego  
- Zbigniew Strzelecki (grudzień 1992)
3. Zmiana sytuacji kobiet na rynku pracy  
- Irena E. Kotowska (grudzień 1992)
4. Aktywność ekonomiczna i bezrobocie ludności wiejskiej w Polsce  
- Izasław Frenkel (kwiecień 1993)
5. Bezrobocie z punktu widzenia gospodarstw domowych  
- Irena E. Kotowska, Zbigniew Strzelecki (sierpień 1993)
6. Aktywność zawodowa inwalidów prawnych  
- Danuta Piekut-Brodzka (wrzesień 1993)
7. Bezrobocie a segmentacja rynku pracy  
- Elżbieta Kryńska (październik 1993)
8. Aktywność zawodowa i bezrobocie młodzieży w Polsce  
- Krystyna Młonek (listopad 1993)
9. Makroregionalne zróżnicowanie bezrobocia w Polsce  
- Halina Sobczak, Jolanta Jakubowska, Agnieszka Miler (listopad 1993)
10. Społeczno-ekonomiczne położenie bezrobotnych  
- praca zbiorowa (styczeń 1994)
11. Unemployment in Poland in the period of transition  
1990-1993

**PUBLIKACJE Z WYKORZYSTANIEM WYNIKÓW BAEŁ ORAZ BADAŃ MODUŁOWYCH**  
**PUBLICATIONS WHICH MADE USE OF THE LFS RESULTS**

13. Aktywność zawodowa i bezrobocie młodzieży w Polsce w latach 1992-1994  
- Krystyna Młonek (luty 1995)
  14. Losy zawodowe absolwentów w latach 1989-1994  
- praca zespołowa pod kierunkiem Anny Kowalskiej (1995)
  15. Osoby niepełnosprawne na rynku pracy w Polsce  
- praca zespołowa pod kierunkiem Stanisławy Kostrubiec (1995)
  16. Rynek pracy w Polsce w 1994 roku. Nowe tendencje stare zagrożenia  
- Janusz Witkowski (1995)
  17. Analiza polskiego rynku pracy w latach 1990-1994. Kierunki zmian i rola polityk rynku pracy  
- Marek Góra, Mieczysław W. Socha, Urszula Sztanderska (1995)
  18. Praca nierejestrowana w Polsce w 1995 roku  
- Małgorzata Kałaska, Janusz Witkowski, Stanisława Kostrubiec (1996)
  19. Aktywność ekonomiczna kobiet i ich pozycja na rynku pracy  
- Anna Kowalska (luty 1996)
  20. Rynek pracy w Polsce w 1996 roku: kontynuacja korzystnych tendencji  
- Małgorzata Kałaska, Janusz Witkowski (1997)
  21. Efektywność polityki rynku pracy  
- Anna Kowalska, Stanisława Kostrubiec (1997)
  22. Losy zawodowe absolwentów w latach 1994-1997  
- praca zespołowa pod kierunkiem Anny Kowalskiej (1998)
  23. Praca nierejestrowana w Polsce w 1998 roku  
- praca zespołowa pod kierunkiem Stanisławy Kostrubiec (1999)
  24. Osoby niepełnosprawne na rynku pracy w 2000 roku  
- Stanisława Kostrubiec (2001)
16. *Labour market in Poland in 1994. New trends, old problems*
  18. *Unregistered employment in Poland in 1995*
  19. *Economic activity of women and their position on the labour market*
  20. *Labour market in Poland in 1996: continuation of positive trends*
  23. *Unregistered employment in Poland in 1998*

## OBJAŚNIENIA ZNAKÓW UMOWNYCH

### *SYMBOLS*

- (-) - zjawisko nie wystąpiło.  
*magnitude zero.*
- (.) - szacunek mniejszy niż 5 tysięcy, konkretna wartość niepodana ze względu na wysoki losowy błąd próby.  
*estimate less than 5 thousand, specific value not given because of high random error of sample.*
- x - wypełnienie pozycji jest niemożliwe lub niecelowe.  
*not applicable.*

**W niektórych tablicach sumy składników mogą być różne od wielkości podanych w pozycjach „OGÓŁEM”. Wynika to z zaokrągleń dokonywanych przy uogólnianiu wyników badania.**

*In some tables the summed up data may give a different total than the figure in the column “TOTAL”. This is due to the rounding-off done after generalizing the results of the survey.*

**Przy publikowaniu danych GUS prosimy o podanie źródła**

*When publishing CSO data - please indicate the source*