



GŁÓWNY URZĄD STATYSTYCZNY STATISTICS POLAND



Informacje statystyczne Statistical information

Bezrobocie rejestrowane I–IV kwartał 2017 r.

Registered unemployment I–IV quarter 2017

WARSZAWA 2018 WARSAW

Bezrobocie rejestrowane

I–IV kwartał 2017 r.

Registered unemployment

I–IV quarter 2017

Opracowanie publikacji
Preparation of the publication

GUS, Departament Badań Demograficznych i Rynku Pracy
*Statistics Poland, Demographic and Labour Market Surveys
Department*

kierujący
supervisor

Agnieszka Zgierska
Dyrektor Departamentu Badań Demograficznych i Rynku
Pracy
*Director of the Demographic and Labour Market Surveys
Department*

zespół
team

Iwona Pasierowska, Renata Strużyńska, Agata Cendrowska

tłumaczenie
translation

Irena Skrzypczak

wykresy
graphs

Andrzej Kajkowski
Zakład Wydawnictw Statystycznych
Statistical Publishing Establishment

Skład komputerowy
Technical editor

Elżbieta Borkowska

Projekt okładki
Cover design

Lidia Motrenko-Makuch

Druk i oprawa
Printing and binding

Zakład Wydawnictw Statystycznych
Statistical Publishing Establishment

ISSN 1897-3671

Publikacja dostępna w Internecie — www.stat.gov.pl
Publication available on Internet www.stat.gov.pl

PRZEDMOWA

Niniejsza publikacja przygotowana została na podstawie miesięcznej sprawozdawczości Ministerstwa Rodziny, Pracy i Polityki Społecznej (formularz MPiPS-01), sporządzanej przez powiatowe urzędy pracy. Publikacja ukazuje się z częstotliwością kwartalną od września 1991 r., w wersji dwujęzycznej (polskiej i angielskiej).

Opracowanie składa się z uwag metodycznych, uwag do tablic, części analitycznej oraz tablic statystycznych i wykresów w wersji dwujęzycznej (polskiej i angielskiej). Dane prezentowane w publikacji dotyczą osób bezrobotnych zarejestrowanych w powiatowych urzędach pracy i poszukujących pracy poprzez te urzędy. Informacje o osobach bezrobotnych zaprezentowano w przekroju według płci, wieku, poziomu wykształcenia, czasu pozostawiania bez pracy, regionów, województw, podregionów i powiatów.

Publikacja przygotowana została przez pracowników Wydziału Integracji Źródeł Danych w Departamencie Badań Demograficznych i Rynku Pracy i jest dostępna w Internecie pod adresem: <http://stat.gov.pl/obszary-tematyczne/rynek-pracy/bezrobocie-rejestrowane/>

Będziemy zobowiązani za wszelkie uwagi i sugestie, które chcielibyśmy wykorzystać w kolejnych edycjach publikacji.

Dyrektor Departamentu Badań
Demograficznych i Rynku Pracy

Agnieszka Zgierska

Warszawa, marzec 2018 r.

PREFACE

The presented publication was prepared on the basis of the monthly statistical reporting of the Ministry of Family, Labour and Social Policy (MPiPS-01 form) prepared by powiats labour offices. The publication has been issued quarterly since September 1991 in a bilingual (Polish and English) version.

The publication consists of methodological notes, comments to tables, analytic chapter and statistical tables and graphs (in Polish and English). The presented data concern unemployed persons registered in powiats labour offices and searching a job through these offices. The information on the unemployed is presented by sex, age, level of education, duration of unemployment, regions, voivodships, subregions, and powiats.

The publication has been prepared by the staff of the Data Resources Integration Section in the Demographic and Labour Market Surveys Department and is available online: <http://stat.gov.pl/en/topics/labour-salaries/registered-unemployment/>

We shall appreciate any comments and suggestions, which we would use in the future editions of the publication.

Director of the Demographic and Labour
Market Surveys Department

Agnieszka Zgierska

Warsaw, March 2018

SPIS TREŚCI

Przedmowa	
Uwagi metodyczne	
Uwagi do tablic	
Bezrobocie rejestrowane w IV kwartale 2017 r.	

TABLICE

Zharmonizowana stopa bezrobocia w krajach Unii Europejskiej	
Bezrobotni zarejestrowani w urzędach pracy	
Wybrane kategorie bezrobotnych bez prawa do zasiłku	
Niepełnosprawni zarejestrowani w urzędach pracy	
Napływ i odpływ bezrobotnych	
Bezrobotni nowo zarejestrowani	
Bezrobotni wyrejestrowani z ewidencji urzędów pracy według przyczyn	
Bezrobotni, którzy podjęli pracę	
Bezrobotni zarejestrowani będący w szczególnej sytuacji na rynku pracy	
Bezrobotni według poziomu wykształcenia i wieku	
Bezrobotni według czasu pozostawania bez pracy	
Bezrobotni według stażu pracy	
Wybrane dane o bezrobotnych według regionów i województw	
Wybrane dane o bezrobotnych mieszkających na wsi według regionów i województw	
Bezrobotni zamieszkali na wsi według wykształcenia oraz województw	
Bezrobotni zamieszkali na wsi według wieku oraz województw	
Bezrobotni zamieszkali na wsi według czasu pozostawania bez pracy oraz województw	
Bezrobotni zamieszkali na wsi według stażu pracy oraz województw	
Bezrobotni zarejestrowani będący w szczególnej sytuacji na rynku pracy według regionów i województw	
Bezrobotni według województw i płci	
Stopa bezrobocia według województw	
Napływ i odpływ bezrobotnych według województw	
Udział bezrobotnych zwolnionych z przyczyn dotyczących zakładów pracy w ogólnej liczbie bezrobotnych według województw	
Udział bezrobotnych posiadających prawo do pobierania zasiłku w ogólnej liczbie bezrobotnych według województw	

CONTENTS

	Tabl. Table	Str. Page
Preface		3— 4
Methodological notes		7—11
Comments to tables		12
Registered unemployment persons in the fourth quarter of 2017	x	13—28

TABLES

Harmonized unemployment rate in UE countries	1	29
Unemployed persons registered in labour offices	2	30
Selected categories of the unemployed not entitled to benefit	3	31
Disabled persons registered in labour offices	4	32
Inflow to and outflow from unemployment	5	33
Newly registered unemployed persons	6	34
Unemployed persons removed from unemployment rolls by reasons	7	35
Unemployed persons who took work	8	36
Registered unemployed persons with a specific situation on the labour market	9	37
Unemployed persons by level of education and age	10	38
Unemployed persons by duration of unemployment	11	39
Unemployed persons by total work seniority	12	40
Selected data on unemployed persons by regions and voivodships	13	41
Selected data on unemployed persons living in the rural areas by regions and voivodships	14	42
Registered unemployed persons living in rural areas by level of education and voivodships	15	43
Registered unemployed persons living in rural areas by age and voivodships	16	43
Registered unemployed persons living in rural areas by duration of unemployment and voivodships	17	44
Registered unemployed persons living in rural areas by work seniority and voivodships	18	44
Registered unemployed persons with a specific situation in the labour market by regions and voivodships	19	45
Unemployed persons by voivodships and sex	20	46
Unemployment rate by voivodships	21	47
Inflow to and outflow from unemployment by voivodships	22	48
Percentage share of unemployed persons terminated for company reasons in the total number of the unemployment by voivodships	23	49
Percentage share of persons entitled to benefit in the total number of the unemployment by voivodships	24	49

SPIS TREŚCI

CONTENTS

		Tabl. Table	Str. Page
Oferty pracy zgłoszone do urzędów pracy	Job offers submitted to labour offices	25	50
Oferty pracy zgłoszone do urzędów pracy według województw	Job offers submitted to labour offices by voivodships	26	50
Bezrobotni według poziomu wykształcenia oraz województw	Unemployed persons by level of education and voivodships	27	51
Bezrobotni według wieku oraz województw	Unemployed persons by age and voivodships	28	53
Bezrobotni według czasu pozostawania bez pracy oraz województw	Unemployed persons by duration of unemployment and voivodships	29	55
Bezrobotni poprzednio pracujący według rodzaju działalności ostatniego miejsca pracy oraz województw	Unemployed persons previously in employment by kind of activity of their last job and voivodships	30	57
Bezrobotni zarejestrowani poprzednio pracujący według wybranych grup zawodów oraz oferty pracy	Unemployed persons previously employed by selected occupational groups and job offers	31	59
Bezrobotni według województw oraz powiatów	Unemployed persons by voivodships and powiats	32	60
Wybrane dane o bezrobotnych według regionów, województw, podregionów oraz powiatów	Selected data on unemployed persons by regions, voivodships, subregions and powiats	33	68
Stopa bezrobocia według województw, podregionów oraz powiatów	Unemployment rate by voivodships, subregions and powiats	34	78
Bezrobotni według wieku, regionów, województw, podregionów i powiatów	Unemployed persons by age, regions, voivodships, subregions and powiats	35	88
Bezrobotni według poziomu wykształcenia, regionów, województw, podregionów i powiatów	Unemployed persons by level of education, regions, voivodships, subregions and powiats	36	98
Bezrobotni według czasu pozostawania bez pracy, regionów, województw, podregionów i powiatów	Unemployed persons by duration of unemployment, regions, voivodships, subregions and powiats	37	108
Bezrobotni według stażu pracy, regionów, województw, podregionów i powiatów	Unemployed persons by work seniority, regions, voivodships, subregions and powiats	38	118

WYKRESY

GRAPHS

Bezrobotni zarejestrowani według płci	Registered unemployed persons by sex	128
Stopa bezrobocia	Unemployment rate	128
Stopa odpływu bezrobotnych	Outflow from unemployment rate	129
Relacja bezrobotnych, którzy podjęli pracę w stosunku do liczby nowo zarejestrowanych	The ratio of the unemployed persons who took work to the number of the newly registered	129
Stopa bezrobocia według województw	Unemployment rate by voivodships	130
Stopa długotrwałego bezrobocia według województw	Long-term unemployment rate by voivodships	130
Relacja napływu do odpływu z bezrobocia w IV kwartale 2017 r. według województw	Relation of inflow to outflow from unemployment in the fourth quarter 2017 by voivodships	131
Liczba bezrobotnych na 1 ofertę pracy według województw	Unemployed persons per one job offer by voivodships	131

UWAGI METODYCZNE

1. Dane o liczbie **bezrobotnych zarejestrowanych**, zgodnie z ustawą z dnia 20 IV 2004 r. o promocji zatrudnienia i instytucjach rynku pracy, obowiązującą od 1 VI 2004 r. (Dz. U. z 2017 r. poz. 1065 z późniejszymi zmianami), obejmują osoby (cudzoziemca — członka rodziny obywatela polskiego) niezatrudnione i niewykonujące innej pracy zarobkowej, zdolne i gotowe do podjęcia zatrudnienia w pełnym wymiarze czasu pracy (bądź jeśli są to osoby niepełnosprawne — zdolne i gotowe do podjęcia zatrudnienia co najmniej w połowie tego wymiaru czasu pracy), nieuczące się w szkole z wyjątkiem szkół dla dorosłych lub przystępujące do egzaminu eksternistycznego z zakresu programu nauczania tej szkoły lub szkół wyższych gdzie studiują w formie studiów niestacjonarnych, zarejestrowane we właściwym dla miejsca zameldowania (stałego lub czasowego) powiatowym urzędzie pracy oraz poszukujące zatrudnienia lub innej pracy zarobkowej, jeżeli m.in.:
 - a) ukończyły 18 lat i nie osiągnęły wieku emerytalnego;
 - b) nie nabyły prawa do emerytury lub renty z tytułu niezdolności do pracy (przyznanej przez zagraniczny organ emerytalny lub rentowy) renty szkoleniowej, renty socjalnej, renty rodzinnej w wysokości przekraczającej połowę minimalnego wynagrodzenia za pracę albo po ustaniu zatrudnienia, innej pracy zarobkowej, zaprzestaniu prowadzenia pozarolniczej działalności, nie pobierają nauczycielskiego świadczenia kompensacyjnego, nie pobierają świadczenia lub zasiłku przedemerytalnego, świadczenia rehabilitacyjnego, zasiłku chorobowego, macierzyńskiego lub zasiłku w wysokości zasiłku macierzyńskiego;
 - c) nie są właścicielami lub posiadaczami (samoistnymi lub zależnymi) nieruchomości rolnej o powierzchni użytków rolnych powyżej 2 ha przeliczeniowych, nie podlegają ubezpieczeniu emerytalnemu i rentowemu z tytułu stałej pracy jako współmałżonek lub domownik w gospodarstwie rolnym o powierzchni użytków rolnych przekraczającej 2 ha przeliczeniowe;

METHODOLOGICAL NOTES

1. The data regarding **registered unemployed persons** in accordance with the Act of 20 April 2004 on employment promotion and labour market institutions, in force since 1 June 2004 (Journal of Laws 2017, item 1065 with later amendments) include persons (a foreigner — a family member of a Polish citizen) who are not employed or performing any other kind of paid work, available for full-time work (or in case of disabled persons — available for at least half of the full work-time required for a given occupation or service), are not attending any full-time school with the exception of schools for adults or taking the extra-curriculum exam covering this school curriculum in such schools or tertiary schools in the evening or weekend education system, and are registered in the powiat labour office respective to the person's permanent or temporary place of residence, seeking employment or any other paid work if they, among others:
 - a) are aged 18 or more and have not reached the retirement age;
 - b) have not obtained the right to retirement pay or pension due to inability to work, (granted by respective foreign retirement or disability pension institution) pension to training, social-welfare pension, family pension or exceeding half of the minimum wage, or after termination of employment or other paid work or a person, who after completing employment, other gainful work, or after ceasing to carry out non-agricultural economic activity does not collect teachers' compensation benefit, do not receive a pre-retirement benefit or allowance, rehabilitation allowance, sick benefit, maternity benefit or benefit equal to maternity benefit;
 - c) are not owners or holders (sole or dependent) of agricultural real estate with an area of agricultural land exceeding 2 convertible ha; are not subject to retirement and pension insurance from full-time work due to being a spouse or a member of an agricultural household with an area of agricultural land exceeding 2 convertible ha;

- d) nie złożyły wniosku do ewidencji działalności gospodarczej albo po złożeniu wniosku o wpis zgłosiły do ewidencji działalności gospodarczej wnioski o zawieszenie wykonywania działalności gospodarczej i okres zawieszenia jeszcze nie upłynął, albo nie upłynął jeszcze okres do określonego we wniosku o wpis do ewidencji działalności gospodarczej, dnia podjęcia działalności gospodarczej;
- e) nie są tymczasowo aresztowane lub nie odbywają kary pozbawienia wolności z wyjątkiem kary pozbawienia wolności odbywanej poza zakładem karnym w systemie dozoru elektronicznego;
- f) nie uzyskują miesięcznie przychodu w wysokości przekraczającej połowę minimalnego wynagrodzenia za pracę, z wyłączeniem przychodów uzyskanych z tytułu odsetek lub innych przychodów od środków pieniężnych zgromadzonych na rachunkach bankowych;
- g) nie pobierają na podstawie przepisów o pomocy społecznej zasiłku stałego;
- h) nie pobierają na podstawie przepisów o świadczeniach rodzinnych, świadczenia pielęgnacyjnego lub dodatku do zasiłku rodzinnego z tytułu samotnego wychowywania dziecka i utraty prawa do zasiłku dla bezrobotnych na skutek upływu ustawowego okresu jego pobierania;
- i) nie pobierają po ustaniu zatrudnienia świadczenia szkoleniowego.

Liczba bezrobotnych nie obejmuje osób odbywających m.in. szkolenie, staż, przygotowanie zawodowe dorosłych, pracę społecznie użyteczną oraz osób skierowanych do agencji zatrudnienia w ramach zlecania działań aktywizacyjnych.

2. **Stopę bezrobocia rejestrowanego** obliczono jako stosunek liczby bezrobotnych zarejestrowanych do liczby **cywilnej ludności aktywnej zawodowo**, tj. bez osób odbywających czynną służbę wojskową oraz pracowników jednostek budżetowych prowadzących działalność w zakresie obrony narodowej bezpieczeństwa publicznego. Stopę bezrobocia podaje się z uwzględnieniem pracujących w gospodarstwach indywidualnych w rolnictwie (będących składową cywilnej ludności aktywnej zawodowo) wyszacowanych na podstawie wyników spisów. Dane o bezrobotnych oraz pracujących wykorzystywane do obliczenia

- d) the person has not submitted an application for entry to the economic activity register or after its submission the person submitted to the economic activity register an application for suspension of the economic activity and the period of suspension has not yet expired; or the period to commence economic activity defined in the application for entry to the economic activity register has not yet lapsed;
- e) are not temporarily under arrest or serving a prison sentence except for a sentence of imprisonment served outside a penitentiary establishment under a system of electronic monitoring;
- f) do not receive monthly income exceeding half of the minimum wage, excluding income generated from interests or other monetary means gathered on bank accounts;
- g) do not receive, on the basis of the regulation concerning social welfare, a permanent social benefit;
- h) do not receive, on the basis of regulations concerning family allowances, a nursing allowance or allowance supplementary to family benefit due to single parenthood and loss of the rights to unemployment benefit because of the expiry of its legal duration;
- i) do not receive a training allowance after termination of employment.

Registered unemployment has not include persons who: undergoing traineeships, an internship, person undergoing occupational preparation of adults and social utility works and directed to employment agency within the framework of activation actions appointment.

2. **The registered unemployment rate** is calculated as the ratio of the number of registered unemployed persons to the **economically active civilian population**, i.e., excluding persons in active military service, as well as employees of budgetary entities conducting activity within the scope of national defence and public safety. The unemployment rate is given including persons working on private farms in agriculture (comprising a part of the economically active civilian population) estimated on the basis of the results of censuses. The data on unemployment and employment used for calculation of the unemployment rate come

stopy bezrobocia pochodzą ze źródeł różniących się metodą zbierania, co może powodować pewne nieścisłości, zwłaszcza w przypadku stopy bezrobocia ustalonej dla powiatów. Dla bezrobotnych — miejscem lokalizacji jest ich miejsce zamieszkania lub pobytu, zaś dla pracujących lokalizacja miejsca pracy.

3. Pod pojęciem **cywilnej ludności aktywnej zawodowo** szacowanej na koniec każdego prezentowanego okresu, należy rozumieć osoby pracujące w jednostkach sektora publicznego i prywatnego, jak również osoby bezrobotne, dane te nie są publikowane, służą jedynie do wyliczenia stopy bezrobocia.
4. **Do bezrobotnych zarejestrowanych w okresie do 12 m-cy od dnia ukończenia nauki (absolwenci)** — zaliczono osoby bezrobotne, które w w/w okresie ukończyły (potwierdzoną dyplomem, świadectwem lub innym dokumentem) naukę w szkole ponadgimnazjalnej (zasadniczej-zawodowej i średniej), policealnej, wyższej, specjalnej, dzienne kursy zawodowe trwające co najmniej 24 miesiące lub nabyły uprawnienia do wykonywania zawodu jako osoby niepełnosprawne.
5. **Długotrwale bezrobotni** — to osoby bezrobotne pozostające w rejestrze powiatowego urzędu pracy łącznie przez okres ponad 12 miesięcy w okresie ostatnich dwóch lat, z wyłączeniem okresów odbywania stażu i przygotowania zawodowego dorosłych w miejscu pracy.
6. **Bezrobotni bez kwalifikacji zawodowych** — oznacza to bezrobotnych nieposiadających kwalifikacji do wykonywania jakiegokolwiek zawodu poświadczonych dyplomem, świadectwem, lub innym dokumentem uprawniającym do wykonywania zawodu.
7. **Bezrobotni samotnie wychowujący co najmniej jedno dziecko** — oznacza bezrobotnych samotnie wychowujących co najmniej jedno dziecko, w rozumieniu przepisów o podatku dochodowym od osób fizycznych.
8. **Napływ bezrobotnych** — oznacza liczbę osób zarejestrowanych w ciągu miesiąca, kwartału i roku w powiatowych urzędach pracy.
9. **Odpyły bezrobotnych** — oznacza liczbę osób, które w ciągu roku zostały wykreślone z ewidencji urzędów pracy z różnych

from the sources varied in respect to the method of data collection, which may lead to some inaccuracies, particularly in case of unemployment rates by powiats. The unemployed are localized according to their place of residence or stay, while the employed — according to the address of their place of work.

3. **Civilian Economically active population (labour force)** estimated at the end of each presented period comprise persons employed in public and private units, as well as the unemployed, data are not published, they are used to calculate the unemployment rate.
4. **Among the unemployed registered within 12 months following the date of completing education (school-leavers)** are included unemployed persons who in the mentioned period completed (which was confirmed by a diploma, certificate, or other document) any of the following: school education at the level higher than lower secondary (basic vocational or secondary), post-secondary, tertiary or special school, full-time occupational courses of at least 24 months duration, or obtained the rights to perform a job as disabled.
5. **The long-term unemployed** are persons who stayed in the registers of the powiat labour office for the overall period exceeding 12 months in the last two years, excluding the periods of trainee-ship occupational preparation of adult at the workplace.
6. **The unemployed without occupational qualifications** are unemployed persons who do not have qualifications confirmed by a diploma, certificate, or any other document entitling them to perform an occupation.
7. **The unemployed bringing up single-handed at least one child** comprise unemployed single parents with at least one child in accordance with the regulations concerning income taxes from natural persons.
8. **Inflow into unemployment** means the number of persons who were registered in powiat labour offices during a month, quarter and year.
9. **Outflow from unemployment** means the number of persons who within a year were withdrawn from labour office registers for

przyczyn m. in. w związku z podjęciem pracy stałej, sezonowej, interwencyjnej lub robót publicznych, w wyniku niepotwierdzenia gotowości do pracy, podjęcia nauki oraz nabycia praw emerytalnych lub rentowych itd.

10. **Aktywne formy pomocy bezrobotnym** — to działania zmierzające do ograniczenia wielkości bezrobocia na danym terenie. Wśród nich wyróżnia się w szczególności: szkolenia, staż u pracodawcy, prace interwencyjne, roboty publiczne itp.

Szkolenia — oznaczają pozaszkolne zajęcia edukacyjne mające na celu uzyskanie, uzupełnienie lub doskonalenie umiejętności i kwalifikacji zawodowych oraz ogólnych, potrzebnych do wykonywania pracy, w tym umiejętności poszukiwania zatrudnienia.

Staż u pracodawcy — oznacza nabywanie umiejętności praktycznych do wykonywania pracy przez wykonywanie zadań w miejscu pracy bez nawiązania stosunku pracy z pracodawcą.

Prace interwencyjne — oznaczają zatrudnienie bezrobotnego przez pracodawcę, które nastąpiło w wyniku umowy zawartej ze starostą i ma na celu wsparcie osób bezrobotnych.

Roboty publiczne — to prace organizowane dla bezrobotnych (między innymi przez organy samorządu terytorialnego, administracji rządowej lub instytucje użyteczności publicznej) na okres nie dłuższy niż 12 miesięcy.

11. **Osoby poprzednio pracujące** — to osoby, które kiedykolwiek wykonywały pracę na podstawie stosunku pracy, stosunku służbowego, umowy o pracę nakładczą oraz inną pracę zarobkową, a także prowadziły pozarolniczą działalność.
12. **Bezrobotni zwolnieni z przyczyn dotyczących zakładów pracy (tzn. zwolnieni grupowo)** — są to osoby zwolnione zgodnie z przepisami ustawy z dnia 13 marca 2003 r. o szczególnych zasadach rozwiązywania z pracownikami stosunków pracy z przyczyn niedotyczących pracowników (Dz. U. Nr 90 z 2003 r., poz. 844 z późniejszymi zmianami). Przepisy ustawy stosuje się w razie konieczności rozwiązania przez pracodawcę stosunków pracy (zatrudnienia z pracownikami) w drodze wypowiedzenia dokonanego przez pracodawcę, a także na

different reasons, i.a., because of taking a permanent or seasonal job, intervention or public works, lack of confirmation of their availability for work, entering education, acquirement of the retirement pay or pension rights, etc.

10. **Labour market programmes comprise activities** directed at reduction of the size of unemployment in a given area. In particular, there can be distinguished: training, traineeships with the employer, intervention or public works, etc.

Training means non-school educational activities targeted at obtaining or improving vocational skills and qualifications, as well as general ones necessary for performing a job, including job-searching skills.

Traineeship with an employer — means acquisition of practical skills necessary for performing work by means of performing tasks at a work place without concluding an employment relationship with an employer.

Intervention work — means employment of an unemployed person by an employer as the result of a contract signed with the starost with the aim of supporting unemployed persons.

Public work — means work organized for the unemployed (among others by the local government bodies, government administration or public utility institutions) for a period not exceeding 12 months.

11. **Persons previously in employment** include persons who have performed any work on the basis of a labour contract, posting appointment, contract for outwork or any other earning generating work, or conducted their own economic activity outside agriculture.
12. **The unemployed dismissed for reasons related to establishments (i.e. mass dismissals)** — are persons dismissed in accordance with the provisions of the Act of 13 March 2003 on specific rules concerning termination of employment relationship for reasons not related to employees (Journal of Laws No. 90 of 2003, item 844 with later amendments). The respective provisions are applied in case of the necessity to terminate labour relations (employment contracts) with employees, by an employer, the notice given by an employer or mutual agreement

mocy porozumienia stron w okresie nieprzekraczającym 30 dni. Dotyczy to zakładów pracy, w których następuje zmniejszenie zatrudnienia z przyczyn ekonomicznych lub w związku ze zmianami organizacyjnymi, produkcyjnymi albo technicznymi, a także w przypadku ogłoszenia upadłości zakładów lub ich likwidacji.

13. **Oferty pracy (wolne miejsca pracy i miejsca aktywizacji zawodowej)** — jest to zgłoszone przez pracodawców do powiatowego urzędu pracy:

- co najmniej jedno wolne miejsce zatrudnienia lub innej pracy zarobkowej (tj. wykonywanie pracy lub świadczenia usług na podstawie umów cywilnoprawnych), w określonym zawodzie lub specjalności w celu uzyskania pomocy w znalezieniu odpowiedniego pracownika,
- miejsce aktywizacji zawodowej, przyjęte do realizacji, m.in. przygotowanie zawodowe dorosłych, praca społecznie użyteczna.

14. **Zharmonizowana stopa bezrobocia** — jest wyliczana przez Eurostat na potrzeby statystyk miesięcznych. Dla Polski dane obliczane są przez Eurostat w oparciu o kwartalne wyniki badania siły roboczej (BAEL), uwzględniające definicję Międzynarodowej Organizacji Pracy (ILO) oraz miesięczne dane z bezrobocia rejestrowanego.

of the parties, within a period not exceeding 30 days. This concerns establishments in which reduction of employment is caused by economic reasons or organizational changes, changes in production or technological ones, and in case of the establishment's bankruptcy or liquidation announcement.

13. **Job offers (vacancies and places of occupational activation)** comprise vacant jobs and places for on a job training reported by employers to labour offices:

- at least one vacant place of employment or other paid work (i.e. performing work or providing services on the basis of the civil-legal contracts), in a particular occupation or speciality, in order to find an appropriate employee,
- place of occupational activation, adopted to implementation, i.e. such as traineeship, occupational preparation of adults, social utility work.

14. **Harmonized unemployment rate** is calculated by Eurostat for the needs of monthly statistics. For Poland, the data are calculated by Eurostat on the basis of quarterly results of the Labour Force Survey (LFS), in accordance with the definition of the International Labour Organization (ILO) and the monthly results from the registered unemployment.

UWAGI DO TABLIC

1. W tablicach 9 i 19 zaprezentowano kategorie osób, którym przysługuje pierwszeństwo w skierowaniu do działu w programach specjalnych (tj. szkoleniach, stażach, przygotowaniu zawodowym dorosłych, lub zatrudnieniu w ramach prac interwencyjnych lub robót publicznych).
2. W tablicach 11, 17, 29 i 37 przedziały zostały domknięte prawostronnie, tzn. w przedziale 3—6 miesięcy uwzględniono osoby, które pozostawały bez pracy 3 miesiące i 1 dzień do 6 pełnych miesięcy włącznie.
3. W tablicach 12, 18 i 38 przedziały zostały domknięte prawostronnie, tzn. w przedziale 1—5 uwzględniono osoby, które pracowały 1 rok i 1 dzień do pełnych 5 lat włącznie.
4. W tablicach o numerach 33—38 zaprezentowano podstawowe informacje o podregionach, stanowiących trzeci poziom podziału jednostek terytorialnych, zgodnie z Nomenklaturą Jednostek Terytorialnych do Celów Statystycznych (NTS-72) wprowadzoną na mocy rozporządzenia Rady Ministrów z dnia 3 grudnia 2014 r. poz. 1992 — zwiększającą liczbę 66 podregionów na 72 podregiony.
5. W tablicy 30 dane są prezentowane według Polskiej Klasyfikacji Działalności 2007 r. (PKD 2007), wprowadzonej z dniem 1 stycznia 2008 r. rozporządzeniem Rady Ministrów z dnia 24 grudnia 2007 r. (Dz. U. Nr 251, poz 1885). Skrócone nazwy sekcji zostały oznaczone znakiem „Δ”. Zestawienie skrótów i pełnych nazw podaje się poniżej.
6. W tablicy 31 dane prezentowane są przy wykorzystaniu Klasyfikacji Zawodów i Specjalności wprowadzonej rozporządzeniem Ministra Pracy i Polityki Społecznej z dnia 7 listopada 2016 r. (Dz. U. 2016, poz. 1876).

skrót

handel; naprawa pojazdów samochodowych
zakwaterowanie i gastronomia
administracja publiczna i obrona narodowa

pełna nazwa sekcji PKD

handel hurtowy i detaliczny; naprawa pojazdów samochodowych, włączając motocykle
działalność związana z zakwaterowaniem i usługami gastronomicznymi
administracja publiczna i obrona narodowa; obowiązkowe zabezpieczenia społeczne

COMMENTS TO TABLES

1. In tables 9 and 19 presented the categories of persons who are entitled to priority in appointment for participation in special programmes (i.e. undergoing traineeships, an internship person undergoing occupational preparation of adults or took interventional work and public works).
2. In tables 11, 17, 29 and 37 class intervals were shifted upward, e.g. the class 3—6 months include persons remaining unemployed from 3 months and 1-day to full 6 months.
3. In tables 12, 18 and 38 class intervals were shifted upward, e.g. the class 1—5 years include persons who worked 1 year and 1 day to full 5 years.
4. Tables 33—38 present basic information concerning subregions, comprising the third level in the division of territorial units, in accordance with the Nomenclature of Territorial Units for Statistics (NUTS-72) introduced on the basis of a decree of the Council of Ministers of 3 December 2014 item 1992 — increasing the number of subregions from 66 to 72 ubregions.
5. In table 30 the data are presented according to the Polish Classification of Activities 2007, introduced from 1 January 2008 onward by a decree of the Council of Ministers of 24 December 2007 (Journal of Laws No.251, item 1885). Abbreviated names of sections are marked with „Δ”. The abbreviated and complete names of sections are given below.
6. In table 31 the data are presented with the use of the Classification of Occupations and Specialities introduced by a decree of the Minister of Labour and Social Policy of 7 November 2016 (Journal of Laws 2016 year, item 1876).

abbreviation

trade; repair of motor vehicles
accommodation and food service activities
public administration and defence

complete name section of the NACE

wholesale and retail trade; repair of motor vehicles, and motorcycles
accommodation and food service activities
public administration and defence; compulsory social security

BEZROBOCIE REJESTROWANE W IV KWARTALE 2017 ROKU

Liczba zarejestrowanych bezrobotnych w urzędach pracy w końcu grudnia 2017 r. wyniosła 1081,7 tys. osób (w tym 595,5 tys. kobiet) i była niższa od odnotowanej w końcu III kwartału 2017 r. o 35,4 tys. osób (tj. o 3,2%) oraz niższa o 253,4 tys. osób (tj. o 19,0%) w porównaniu z analogicznym okresem poprzedniego roku.

W porównaniu z III kwartałem 2017 r., spadek liczby bezrobotnych odnotowano wśród populacji kobiet i mężczyzn odpowiednio o: 30,9 tys. (tj. 4,9%) oraz 4,5 tys. (tj. o 0,9%). Również w stosunku do grudnia 2016 roku zmniejszyła się zbiorowość bezrobotnych kobiet i mężczyzn zarejestrowanych w urzędach pracy odpowiednio o: 116,7 tys. osób (tj. o 16,4%) oraz o 136,7 tys. (tj. o 21,9%).

Tabl. 1. Bezrobotni zarejestrowani i stopa bezrobocia
Stan w końcu okresu

Wyszczególnienie	2016				2017			
	kwartały							
	I	II	III	IV	I	II	III	IV
Bezrobotni zarejestrowani								
(w tys. osób)	1600,5	1392,5	1324,1	1335,2	1324,2	1151,6	1117,1	1081,7
mężczyźni	781,4	655,8	605,8	622,9	626,1	521,2	490,7	486,2
kobiety	819,0	736,6	718,3	712,2	698,1	630,5	626,4	595,5
z liczby bezrobotnych:								
Dotychczas niepracujący	238,1	208,9	204,9	193,7	179,6	160,7	162,1	150,4
Zwolnieni z przyczyn dotyczących zakładu pracy	79,5	71,0	64,9	63,1	62,4	55,9	51,1	46,8
Posiadający prawo do zasiłku	223,2	193,5	175,5	186,7	192,8	168,9	155,6	159,6
Stopa bezrobocia w %	9,9	8,7	8,3	8,2	8,0	7,0	6,8	6,6

W stosunku do III kwartału 2017 roku, w końcu grudnia 2017 r. spadek liczby bezrobotnych odnotowano w czternastu województwach, przy czym najbardziej znaczący w województwach: wielkopolskie (o 6,9%), śląskim (o 6,1%), dolnośląskim (o 5,9%) oraz łódzkim i mazowieckim (po 5,1%). Wzrost liczby bezrobotnych odnotowano w dwóch województwach: lubelskim (o 2,0%) i podkarpackim (o 0,8%). W porównaniu z grudniem

2016 r., bezrobocie zmniejszyło się we wszystkich województwach. Najistotniejszy spadek odnotowano w województwach: wielkopolskim (o 24,2%), lubuskim (o 24,0%), pomorskim (o 22,6%), śląskim (o 21,1%), łódzkim (o 20,2%), zachodniopomorskim (o 20,1%) i dolnośląskim (o 20,0%).

Stopa bezrobocia w końcu grudnia 2017 r. wyniosła 6,6% cywilnej ludności aktywnej zawodowo¹ i była o 0,2 pkt. proc. niższa niż w III kwartale 2017 r., w porównaniu do grudnia 2016 roku była niższa o 1,6 pkt. proc. Utrzymało się bardzo duże terytorialne zróżnicowanie bezrobocia. Najwyższą stopę bezrobocia odnotowano w województwach: warmińsko-mazurskim (11,7%), kujawsko-pomorskim (10,0%), podkarpackim (9,7%), lubelskim i świętokrzyskim (po 8,8%), zachodniopomorskim (8,7%) i podlaskim (8,5%). Najniższą stopą bezrobocia charakteryzowały się województwa: wielkopolskie (3,7%), śląskie (5,2%), małopolskie (5,4%), pomorskie (5,5%) i mazowieckie (5,6%).

Tabl. 2. Bezrobotni nowo zarejestrowani i wyrejestrowani
Stan w ciągu okresu

Wyszczególnienie	2016				2017			
	kwartały							
	I	II	III	IV	I	II	III	IV
	w tysiącach							
Bezrobotni nowo zarejestrowani								
Ogółem	600,0	482,7	530,5	556,6	520,5	414,3	491,2	488,8
z liczby ogółem:								
zarejestrowani po raz pierwszy	95,7	86,6	110,2	85,6	84,9	75,0	101,3	80,2
zarejestrowani po raz kolejny	504,2	396,1	420,3	471,0	435,6	339,4	389,8	408,6
Bezrobotni wyrejestrowani								
Ogółem	562,9	690,7	598,8	545,6	531,5	586,9	525,7	524,2
w tym:								
Podjęli pracę	286,7	332,6	295,9	293,3	256,0	278,0	260,7	269,1
z tego:								
subsydiowaną	44,0	78,5	60,0	57,4	45,7	68,7	58,1	63,1
niesubsydiowaną	242,7	254,1	235,9	236,0	210,3	209,4	202,6	206,0

W IV kwartale 2017 r. w urzędach pracy **zarejestrowano** 488,8 tys. osób, tj. o 67,8 tys. osób mniej niż w analogicznym okresie 2016 r. Najwięcej nowych rejestracji bezrobotnych miało miejsce w październiku 2017 r. (174,4 tys.), natomiast najmniej w grudniu 2017 r. (155,3 tys.).

¹ Stopa bezrobocia została obliczona jako procentowy udział liczby bezrobotnych w liczbie cywilnej ludności aktywnej zawodowo.

W ciągu IV kwartału 2017 r. największy napływ odnotowano w województwach: mazowieckim (56,1 tys. osób), śląskim (46,7 tys. osób), małopolskim (35,4 tys. osób), kujawsko-pomorskim i podkarpackim (po 35,0 tys. osób) i lubelskim (34,6 tys. osób). W ogólnej liczbie nowo rejestrujących się w urzędach pracy kobiety stanowiły – 48,5%.

Wśród nowo zarejestrowanych bezrobotnych w IV kwartale 2017 r. – 408,6 tys. to osoby, które po raz kolejny znalazły się w ewidencji urzędów pracy (przed rokiem – 471,0 tys.). Spośród nowo zarejestrowanych w ciągu IV kwartału 2017 r. – 70,5 tys. stanowiły osoby dotychczas niepracujące, a ich udział wyniósł 14,4% (przed rokiem odpowiednio 84,4 tys. osób i 15,2%). Osoby do 25 roku życia stanowiły 24,0% ogólnej liczby nowo zarejestrowanych w ciągu omawianego okresu br. Liczba osób zwolnionych z przyczyn dotyczących zakładu pracy w ogólnej populacji nowych rejestracji wyniosła 16,2 tys. osób, tj. 3,3% (przed rokiem 21,4 tys. i 3,8%). Spośród nowo zarejestrowanych w IV kwartale 2017 r. – 44,7% mieszkało na wsi (przed rokiem 44,5%).

W IV kwartale 2017 r. z ewidencji urzędów pracy **wyrejestrowano** 524,2 tys. osób (przed rokiem 545,6 tys.), z tego najwięcej w październiku 2017 r. – 222,0 tys. osób, a najmniej w grudniu – 141,2 tys. osób. Mniej osób niż przed rokiem wykreślono z powodu podjęcia pracy, nadal jest to główna przyczyna wyrejestrowywania się – 269,1 tys., tj. 51,3% ogółu wyrejestrowanych (przed rokiem odpowiednio 293,3 tys. i 53,8%), z tego pracę niesubsydiowaną (w tym sezonową) podjęło 206,0 tys. osób, a subsydiowaną (m.in. prace interwencyjne i roboty publiczne) – 63,1 tys. Spośród pozostałych osób wykreślonych z ewidencji w IV kwartale 2017 r. – 89,0 tys. osób nie potwierdziło gotowości do podjęcia pracy, co stanowiło 17,0% ogólnej liczby osób wyrejestrowanych (przed rokiem odpowiednio 104,8 tys. osób i 19,2%). Z pozostałych przyczyn odpływu z bezrobocia można wymienić: rozpoczęcie szkolenia lub stażu u pracodawcy – 38,9 tys. (przed rokiem 36,8 tys.), dobrowolną rezygnację ze statusu bezrobotnego – 28,6 tys. (przed rokiem 30,2 tys.), nabycie praw emerytalnych lub rentowych 6,4 tys. osób (przed rokiem 5,5 tys.).

Tabl. 3. Bezrobotni w szczególnej sytuacji na rynku pracy
Stan w końcu okresu

Wyszczególnienie	2016				2017			
	kwartały							
	I	II	III	IV	I	II	III	IV
	w tysiącach							
Do 30 roku życia	464,6	379,6	371,9	363,9	355,2	297,8	300,4	282,4
w tym do 25 roku życia	233,8	186,3	190,4	179,2	170,7	141,3	150,0	134,3
Powyżej 50 roku życia	435,1	390,9	365,9	376,9	375,6	336,2	317,8	298,6
Długotrwale bezrobotne	878,7	791,1	747,7	747,6	722,1	651,6	619,9	594,8
Osoby korzystające ze świadczeń pomocy społecznej	31,1	27,9	25,2	31,1	30,7	26,2	23,6	27,3
Osoby posiadające co najmniej jedno dziecko:								
do 6 roku życia	250,3	233,5	228,1	229,0	233,4	217,4	215,8	211,5
niepełnosprawne do 18 roku życia	2,4	2,2	2,2	2,3	2,4	2,2	2,2	2,3
Niepełnosprawni	95,7	86,1	81,9	82,2	81,2	73,0	70,6	66,8

Spośród osób bezrobotnych znajdujących się w **szczególnej sytuacji na rynku pracy**, w końcu grudnia 2017 roku udział osób długotrwale bezrobotnych w liczbie zarejestrowanych ogółem wyniósł – 55,0%. Osoby w wieku poniżej 30 roku życia stanowiły – 26,1%, poniżej 25 roku życia – 12,4%, natomiast 27,6% to osoby będące w wieku powyżej 50 roku życia. Udział osób korzystających ze świadczeń pomocy społecznej wyniósł 2,5%. Osób bezrobotnych posiadających co najmniej jedno dziecko w wieku do 6 roku życia było 19,6% ogółu bezrobotnych, a posiadających dziecko niepełnosprawne w wieku do 18 roku życia odpowiednio 0,2%. Odsetek osób niepełnosprawnych wyniósł 6,2%.

W omawianym IV kwartale 2017 r. w wyniku pomocy urzędów pracy – 8,1 tys. osób podjęło prace interwencyjne (przed rokiem – 6,9 tys.), przy robotach publicznych zatrudniono 5,1 tys. osób (przed rokiem 5,2 tys.).

Większość bezrobotnych pozostających w ewidencji urzędów pracy to osoby, które **wcześniej pracowały zawodowo**. W końcu grudnia 2017 r. zbiorowość ta liczyła 931,3 tys. (tj. 86,1% ogółu zarejestrowanych), wobec 1141,5 tys. (85,5%) w grudniu 2016 r. W tej grupie 46,8 tys. osób, tj. 5,0% utraciło pracę z przyczyn dotyczących zakładu pracy (przed rokiem 63,1 tys., tj. 5,5%).

W końcu IV kwartału 2017 r. **prawa do zasiłku nie posiadało** 922,2 tys. osób (85,2% ogółu zarejestrowanych bezrobotnych), wobec 1148,5 tys. osób (86,0%) w IV kwartale 2016 r. Spośród tej grupy bezrobotnych 45,6% to mieszkańcy wsi.

Tabl. 4. Oferty pracy

Stan w ciągu okresu

Wyszczególnienie	2017											
	miesiące											
	01	02	03	04	05	06	07	08	09	10	11	12
	w tysiącach											
Oferty pracy	122,7	137,5	169,9	135,6	153,3	148,3	136,9	154,3	156,0	153,2	130,2	97,2
w tym:												
Sektor publiczny	15,0	22,1	24,1	14,9	12,6	11,7	11,5	14,7	13,8	10,9	8,6	5,7
Sektor prywatny	107,7	115,4	145,8	120,7	140,7	136,6	125,5	139,6	142,1	142,3	121,6	91,4

W IV kwartale 2017 r. pracodawcy zgłosili do urzędów pracy 380,6 tys. **ofert pracy** (w tym 6,6% z sektora publicznego), tj. o 62,6 tys. ofert więcej niż przed rokiem. Spośród wszystkich ofert 6,1% – dotyczyło stażu, 3,3% – było skierowanych do osób niepełnosprawnych, 0,2% – do osób, które w okresie ostatnich 12 miesięcy ukończyły naukę. W końcu grudnia 2017 r. urzędy pracy dysponowały ofertami pracy dla 66,9 tys. osób (w tym 20,5 tys. to oferty niewykorzystane dłużej niż 1 miesiąc).

Z danych na koniec grudnia 2017 r. wynika, że 139 **zakładów pracy zadeklarowało zwolnienie** w najbliższym czasie 15,1 tys. pracowników, w tym z sektora publicznego 2,5 tys. osób (przed rokiem odpowiednio 233 zakłady – 17,4 tys. pracowników, w tym z sektora publicznego – 2,3 tys. osób).

Bezrobotni według płci, wieku i poziomu wykształcenia

W końcu IV kwartału 2017 r. udział kobiet w ogólnej liczbie bezrobotnych wyniósł 55,0% i był o 1,8 pkt. proc. wyższy w porównaniu z analogicznym kwartałem 2016 r. Najwyższy odsetek kobiet w ogólnej liczbie bezrobotnych zanotowano w województwach: pomorskim (62,3%), wielkopolskim (60,8%), kujawsko-pomorskim (59,9%), lubuskim (58,9%) i zachodniopomorskim (58,1%).

Bezrobocie nadal dotyka przede wszystkim ludzi młodych. W końcu omawianego kwartału najliczniejszą grupę wśród bezrobotnych stanowiły osoby w wieku 25-34 lata – 303,0 tys., a ich odsetek w ogólnej liczbie bezrobotnych wyniósł 28,0%. Osoby w wieku do 24 lat w ogólnej liczbie bezrobotnych stanowiły 12,4%. Odsetek zarejestrowanych bezrobotnych w wieku 35-44 lata wyniósł 23,2%, 45-54 lat – 18,2%, a powyżej 55 lat – 18,2%. W stosunku do analogicznego okresu 2016 roku największe zmiany w strukturze bezrobotnych zanotowano w grupie osób w wieku do 24 lat (różnica in minus o 1,0 pkt. proc.) oraz w grupie osób 35-44 lata (różnica in plus o 1,1 pkt. proc.).

Najwyższy udział osób w wieku 25-34 lata w ogólnej liczbie bezrobotnych odnotowano w województwach: lubelskim (31,4%), podkarpackim (30,4%), świętokrzyskim (29,7%), pomorskim (29,4%) oraz małopolskim i podlaskim (po 29,2%), natomiast najniższy w województwach: łódzkim (25,1%) i dolnośląskim (25,4%).

Struktura bezrobotnych według wieku i płci (w %)

Stan w końcu kwartału

IV kwartał 2017

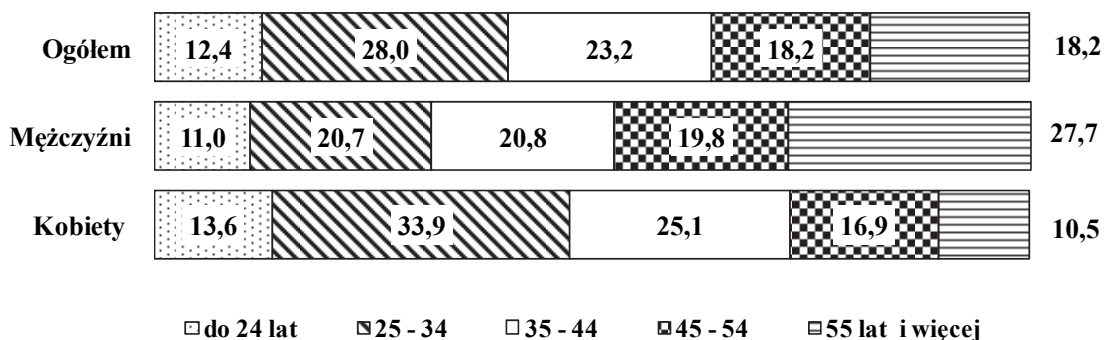

Większość bezrobotnych rejestrujących się w urzędach pracy to osoby o stosunkowo niskim poziomie wykształcenia. Dwie najliczniejsze grupy wśród bezrobotnych to osoby posiadające wykształcenie zasadnicze zawodowe oraz gimnazjalne, podstawowe i niepełne podstawowe (odpowiednio 26,1% i 27,6% w ogólnej liczbie bezrobotnych zarejestrowanych w końcu grudnia 2017 r.). Obie te populacje łącznie stanowiły 53,7% ogólnej liczby bezrobotnych. Świadectwem ukończenia szkół policealnych i średnich zawodowych

legitymowało się 21,7% ogółu bezrobotnych, średnich ogólnokształcących – 10,8%, a dyplomem ukończenia szkół wyższych – 13,8%.

Bezrobotne kobiety charakteryzowały się odmienną strukturą wykształcenia niż mężczyźni, bowiem 55,4% kobiet bezrobotnych posiadało wykształcenie średnie i wyższe, podczas gdy odsetek mężczyzn o tym poziomie wykształcenia wyniósł 35,2%.

Najwyższy odsetek osób bezrobotnych z wykształceniem zasadniczym zawodowym oraz gimnazjalnym i niższym odnotowano w województwach: kujawsko-pomorskim (61,8%), warmińsko-mazurskim (60,5%), zachodniopomorskim (59,3%), lubuskim (59,1%) i opolskim (58,1%), natomiast najniższy w lubelskim (47,4%), świętokrzyskim (47,8%), i małopolskim (48,6%).

Struktura bezrobotnych według poziomu wykształcenia i płci (w %)

Stan w końcu kwartału

IV kwartał 2017

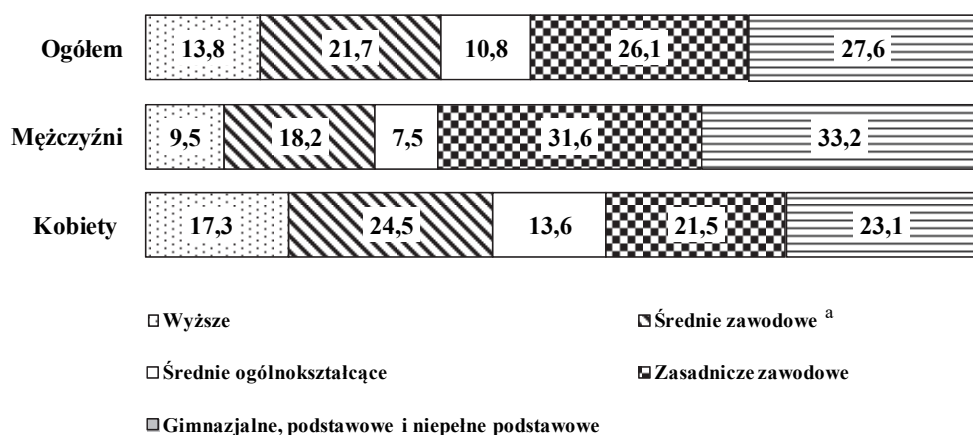

a Łącznie ze szkołami policealnymi.

Bezrobotni według płci i czasu pozostawania bez pracy

Liczba osób długotrwale poszukujących pracy (powyżej 12 miesięcy) wyniosła według stanu na koniec IV kwartału 2017 r. – 438,4 tys., co stanowiło 40,5% ogólnej liczby zarejestrowanych bezrobotnych. W porównaniu z analogicznym okresem 2016 r. liczba długotrwale bezrobotnych zmniejszyła się o 104,4 tys. osób, tj. o 19,2%. Osoby pozostające bez pracy stosunkowo krótko, tj. do 1 miesiąca stanowiły 10,2%, od 1 do 3 miesięcy – 19,7%, od 3 do 6 miesięcy – 14,8%, zaś od 6 do 12 miesięcy – 14,8% ogółu bezrobotnych.

Długotrwałe bezrobocie częściej występuje wśród kobiet. Prawie 44,5% kobiet zarejestrowanych w urzędach pracy w końcu grudnia 2017 r. pozostawała bez zatrudnienia przez okres powyżej 12 miesięcy. Wśród mężczyzn w końcu IV kwartału 2017 r. odsetek długotrwałe bezrobotnych wyniósł 35,6%.

W IV kwartale 2017 r. najwyższy odsetek długotrwałe bezrobotnych wystąpił w województwach: podkarpackim (46,1%), podlaskim (45,4%), kujawsko-pomorskim (45,2%), mazowieckim (44,3%) i lubelskim (44,0%) natomiast najniższy w województwach: lubuskim (31,7%), pomorskim (32,6%) i wielkopolskim (34,6%).

Struktura bezrobotnych według czasu pozostawania bez pracy i płci (w %)

Stan w końcu kwartału

IV kwartał 2017

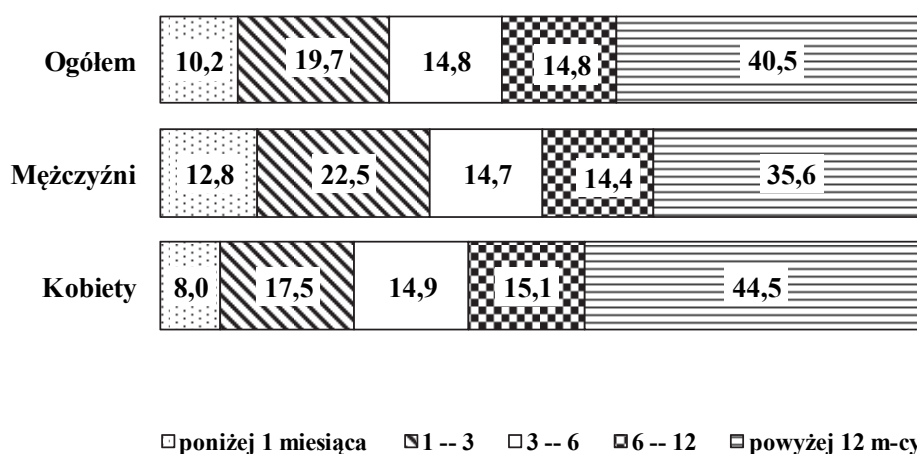

REGISTERED UNEMPLOYMENT IN THE FOURTH QUARTER OF 2017

The number of the unemployed registered in labour offices at the end of December 2017 amounted to 1081.7 thous. persons (including 595.5 thous. women), it was lower than the one observed at the end of the third quarter 2017 by 35.4 thous. persons (i.e. 3.2%), while compared to the same period of the previous year, it was lower by 253.4 thous. persons (19.0%).

Compared to the third quarter of 2017, a decrease in unemployment was observed among the population of both women and men respectively by 30.9 thous. (i.e. by 4.9%) and 4.5 thous. (i.e. 0.9%). Also compared to December 2016, the numbers of unemployed women and men registered in labour offices also decreased respectively by: 116.7 thous. (i.e. 16.4%) and by 136.7 thous. (i.e. 21.9%).

Table 1. Registered unemployed persons and unemployment rate
As of the end of a period

Specification	2016				2017			
	quarters							
	I	II	III	IV	I	II	III	IV
Registered unemployed persons (in thousands persons)	1600.5	1392.5	1324.1	1335.2	1324.2	1151.6	1117.1	1081.7
men	781.4	655.8	605.8	622.9	626.1	521.2	490.7	486.2
women	819.0	736.6	718.3	712.2	698.1	630.5	626.4	595.5
of the number of unemployed:								
Previously not employed	238.1	208.9	204.9	193.7	179.6	160.7	162.1	150.4
Dismissed for company reasons	79.5	71.0	64.9	63.1	62.4	55.9	51.1	46.8
Possessing benefits rights	223.2	193.5	175.5	186.7	192.8	168.9	155.6	159.6
Unemployment rate in %	9.9	8.7	8.3	8.2	8.0	7.0	6.8	6.6

Compared to the third quarter of 2017, at the end of December 2017, a decrease in the number of the unemployed was observed in fourteen voivodships. The most significant decrease was in voivodships: Wielkopolskie (6.9%), Śląskie (6.1%) Dolnośląskie (5.9%), Łódzkie and Mazowieckie (by 5.1%). Increase in the number of the unemployed was observed in two voivodships: Lubelskie (2.0%) and Podkarpackie (0.8%). Compared to December 2016, unemployment decreased in all voivodships. The most significant decline

was observed in voivodships: Wielkopolskie (24.2%), Lubuskie (24.0%), Pomorskie (22.6%), Śląskie (21.1%), Łódzkie (20.2%), Zachodniopomorskie (20.1%) and Dolnośląskie (20.0%).

Unemployment rate at the end of December 2017 comprised 6.6% of the economically active civilian population¹; it was by 0.2 point lower than in the third quarter 2017, and it was by 1.6 point lower than in December 2016. There was still observed a very big territorial differentiation of unemployment. The highest unemployment rate was observed in voivodships: Warmińsko-mazurskie (11.7%), Kujawsko-pomorskie (10.0%), Podkarpackie (9.7%), Lubelskie and Świętokrzyskie (by 8.8%), Zachodniopomorskie (8,7%) and Podlaskie (8.5%). The lowest unemployment rate characterized voivodships: Wielkopolskie (3.7%), Śląskie (5.2%), Małopolskie (5.4%), Pomorskie (5.5%) and Mazowieckie (5.6%).

Table 2. The newly registered unemployed and persons removed from unemployment
During the reference period

Specification	2016				2017			
	quarters							
	I	II	III	IV	I	II	III	IV
	in thousands							
Total number of the newly registered unemployed persons	600.0	482.7	530.5	556.6	520.5	414.3	491.2	488.8
of the total number:								
registered for the first time	95.7	86.6	110.2	85.6	84.9	75.0	101.3	80.2
re-registered persons	504.2	396.1	420.3	471.0	435.6	339.4	389.8	408.6
Total number of the unemployed persons removed from unemployment rolls	562.9	690.7	598.8	545.6	531.5	586.9	525.7	524.2
in which:								
received jobs	286.7	332.6	295.9	293.3	256.0	278.0	260.7	269.1
in which:								
subsidized	44.0	78.5	60.0	57.4	45.7	68.7	58.1	63.1
non-subsidized	242.7	254.1	235.9	236.0	210.3	209.4	202.6	206.0

In the fourth quarter of 2017 – 488.8 thous. unemployed persons **were registered** in labour offices, i.e. by 67.8 thous. persons less than in the same period of 2016. The highest number of the newly registered was observed in October 2017 (174.4 thous.), while the lowest in December 2017 (155.3 thous.).

¹ The registered unemployment rate is calculated as the ratio of the number of registered unemployed persons to the economically active civilian population.

In the fourth quarter of 2017, the highest inflow into unemployment was observed in voivodships: Mazowieckie (56.1 thous.), Śląskie (46.7 thous.), Małopolskie (35.4 thous.) Kujawsko-Pomorskie and Podkarpackie (by 35.0 thous.), Lubelskie (34.6 thous.). The share of newly registered women in the total number of the newly registered in labour offices amounted to (48.5%).

Among the total number of the newly registered unemployed in the fourth quarter of 2017 – 408.6 thous. comprised re-entrants to the unemployment registers of labour offices (the last year they comprised 471.0 thous. persons), while 70.5 thous. of the newly registered comprised persons who had never worked before, their percentage share amounted to 14.4% (in the last year the respective figures were – 84.4 thous. persons and 15.2%). Persons aged under 25 years constituted 24.0% of the total number of the newly registered over the presented period. The number of persons dismissed due to company reasons amounted to 16.2 thous., i.e. 3.3% of the total number of the newly registered (the last year it was 21.4 thous. and 3.8% respectively). Among the persons newly registered in the fourth quarter of 2017 – 44.7% lived in rural areas (the last year it was – 44.5%).

In the fourth quarter of 2017, the number of persons **removed from unemployment registers** of labour offices amounted to 524.2 thous. (it was 545.6 thous. persons in the previous year). The highest number of persons (222.0 thous.) were removed from unemployment registers in October 2017, while the lowest in December 2017 – 141.2 thous. persons. Less persons than the last year were removed from unemployment registers due to undertaking a job; nevertheless it remained the main reason for leaving unemployment; 269.1 thous. of the unemployed i.e. 51.3% of the total number of persons removed from unemployment registers of labour offices took jobs (while in the previous year it was 293.3 thous. unemployed persons and 53.8%). The non-subsidized a job (including seasonal ones) took 206.0 thous. persons, while the subsidized ones (i.e. intervention and public works) – took 63.1 thousand persons. In the fourth quarter of 2017 – 89.0 thous. unemployed persons did not confirm their availability for a job, which comprised 17.0% of the total number of the unemployed removed from unemployment registers (in the previous year it was respectively 104.8 thous. persons and 19.2%). Among other reasons for removing from unemployment registers should be mentioned: beginning training or traineeship with the employer – 38.9 thous. (in the previous year it was 36.8 thous.), voluntary resignation from a status of unemployed – 28.6 thous. persons (in the previous year it was – 30.2 thous.), acquisition of the rights to the retirement pay or pension – 6.4 thous. persons (in the previous year it was – 5.5 thous.).

Table 3. Specific categories of unemployed persons in the labour market
As of the end of a period

Specification	2016				2017			
	quarters							
	I	II	III	IV	I	II	III	IV
	in thousands							
Below 30 years	464.6	379.6	371.9	363.9	355.2	297.8	300.4	282.4
of which below 25 years	233.8	186.3	190.4	179.2	170.7	141.3	150.0	134.3
Over 50 years	435.1	390.9	365.9	376.9	375.6	336.2	317.8	298.6
Long-time unemployed	878.7	791.1	747.7	747.6	722.1	651.6	619.9	594.8
Unemployed persons benefiting from social assistance	31.1	27.9	25.2	31.1	30.7	26.2	23.6	27.3
Unemployed persons with at least one child: below 6 of age	250.3	233.5	228.1	229.0	233.4	217.4	215.8	211.5
disabled child 18 of age	2.4	2.2	2.2	2.3	2.4	2.2	2.2	2.3
Disabled persons	95.7	86.1	81.9	82.2	81.2	73.0	70.6	66.8

At the end of December 2017, among persons whose **were in the specific situation in the labour market** the share of the long-term unemployed in the total number of registered unemployed persons comprised 55.0%. Persons below 30 years old comprised 26.1%, below 25 years of age – 12.4%, while 27.6% constituted persons over 50 years old. The share of persons who were recipients of social welfare benefits was 2.5%. Unemployed persons with at least one child up to 6 years old comprised 19.6% of the total number of the unemployed, while the share of persons with a disabled child below 18 years of age amounted respectively to 0.2%. The percentage share of disabled persons was 6.2%.

In the presented fourth quarter of 2017 – 8.1 thous. persons took intervention works (the last year it was – 6.9 thous.) due to the aid offered by labour offices, 5.1 thous. were employed in public works (as compared to 5.2 thous. of the last year).

The majority of unemployed persons remaining on the registers of labour offices comprised persons **previously working**. At the end of December 2017, this population comprised 931.3 thous. persons (i.e. 86.1% of the registered unemployed), as compared to 1141.5 thous. persons (85.5%) in December 2016. Among this group 46.8 thous., i.e. 5.0%, lost their jobs due to company reasons (the last year the respective figures were 63.1 thous., i.e. 5.5%).

At the end of the fourth quarter of 2017, 922.2 thous. persons did not **possess the rights to unemployment benefit**, (which comprised 85.2% of the total number of the registered unemployed) as compared in the fourth quarter of the previous year the respective figures amounted to 1148.5 thous. and 86.0%. Among this group of the unemployed, 45.6% constituted persons living in rural areas.

Table 4. Job offers
During the reference period

Specification	2017											
	months											
	01	02	03	04	05	06	07	08	09	10	11	12
	in thousands											
Job offers	122.7	137.5	169.9	135.6	153.3	148.3	136.9	154.3	156.0	153.2	130.2	97.0
in which:												
public sector	15.0	22.1	24.1	14.9	12.6	11.7	11.5	14.7	13.8	10.9	8.6	5.7
private sector	107.7	115.4	145.8	120.7	140.7	136.6	125.5	139.6	142.1	142.3	121.6	91.4

In the fourth quarter of 2017, employers submitted 380.6 thous. **job offers** to labour offices (6.6 thous. were from the public sector), i.e. by 62.6 thous. offers more than the previous year. Among all offers, 6.1% concerned traineeship, 3.3% were addressed to disabled persons, while 0.2% - to persons who completed education within the last 12 months. At the end of December 2017, labour offices had job offers for 66.9 thous. persons (20.5 thous. comprised offers not undertaken for a period exceeding one month).

The data at the end of December 2017, indicate that 139 enterprises **declared dismissal within a short period** of 15.1 thous. employees, in which from the public sector – 2.5 thous. persons (the last year the respective figures were 233 enterprises, 17.4 thous. employees, of which – 2.3 thous. persons from the public sector).

The unemployed by sex, age and level of education

At the end of the fourth quarter of 2017, the share of women in the total number of the unemployed amounted to 55.0% and was by 1.8 point higher as compared to the same quarter of 2016. The highest percentage share of women in the total number of the unemployed was observed in voivodships: Pomorskie (62.3%), Wielkopolskie (60.8%), Kujawsko-pomorskie (59.9%), Lubuskie (58.9%) and Zachodniopomorskie (58.1%).

Unemployment is still affecting mainly young persons. At the end of the presented quarter, the largest group among the unemployed constituted persons aged 25-34 years – 303.0 thousand; their percentage share in the total number of the unemployed amounted to 28.0%. Persons aged up to 24 years constituted 12.4% of the total number of the unemployed. The percentage share of registered unemployed persons at the age 35 - 44 years comprised 23.2 %, 45 - 54 years – 18.2%, while persons aged over 55 constituted 18.2%. Compared to the same period of 2016, the biggest changes in the structure of the unemployed were observed for the group of persons up to 24 years old (in minus difference by 1.0 percentage point), and in the group aged 35-44 years (in plus difference by 1.1 percentage point).

The highest percentage share of the unemployed aged between 25 and 34 years in the total number of the unemployed was observed in voivodships: Lubelskie (31.4%), Podkarpackie (30.4%), Świętokrzyskie (29.7%), Pomorskie (29.4%), Małopolskie and Podlaskie (by 29.2%) and while the lowest was observed in voivodships: Łódzkie (25.1%), and Dolnośląskie (25.4%).

Structure of registered unemployed persons by age and sex (in %)

As of the end of the quarter

The fourth quarter 2017

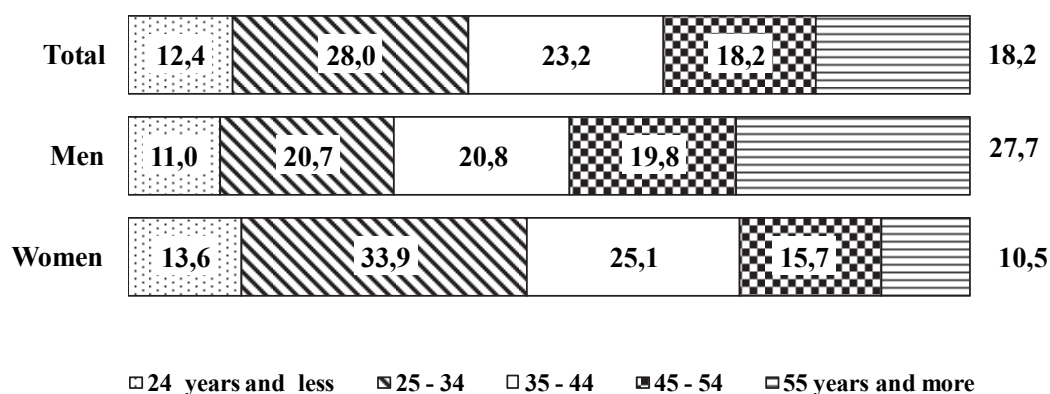

The majority of the unemployed registered in labour offices comprised persons with relatively low level of education. The two largest groups among the unemployed constituted persons with basic vocational education and lower secondary, primary and incomplete primary education (their shares amounted respectively to 26.1% and 27.6% of the total number of the unemployed registered at the end of December 2017). Both these populations jointly amounted to 53.7% of the total number of the unemployed. The certificate

of completion of post-secondary and vocational secondary schools had 21.7% of the total number of the unemployed, general secondary schools completed 10.8%, while the graduates from tertiary schools constituted 13.8%.

The education structure of unemployed women was different than the structure of men, as 55.4% of the unemployed women had secondary and tertiary education, while among men the percentage share of these educational levels amounted to 35.2%.

The highest percentage share of the unemployed with basic vocational, lower secondary or below education level was observed in voivodships: Kujawsko-Pomorskie (61.8%), Warmińsko-Mazurskie (60.5%), Zachodniopomorskie (59.3%), Lubuskie (59.1%) and Opolskie (58.1%) and while the lowest share of the unemployed with these levels of education was observed in voivodships: Lubelskie (47.4%), Świętokrzyskie (47.8%), and Małopolskie (48.6%).

Structure of registered unemployed persons by level of education and sex (in %)

As of the end of the quarter

The fourth quarter 2017

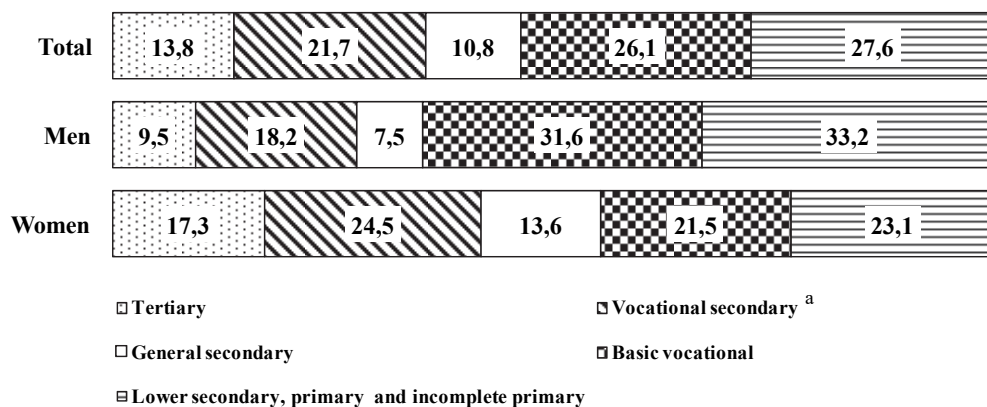

^a Including post secondary schools.

The unemployed by sex and duration of unemployment

The number of persons seeking employment for a long-time (over 12 months) amounted to 438.4 thous. at the end of the fourth quarter of 2017. It constituted 40.5% of the total number of the registered unemployed. The number of the long-term unemployed decreased as compared to the same period of 2016 by 104.4 thous. persons, i.e. by 19.2%. Persons staying without a job for relatively short duration, i.e. up to 1 month, constituted

10.2%, between 1 and 3 months – 19.7%, between 3 and 6 months – 14.8%, while those who were jobless from 6 to 12 months comprised 14.8% of the total number of the unemployed.

The long-term unemployment is more often observed among women. Almost 44.5% of women registered in labour offices at the end of December 2017 had been seeking employment for more than 12 months. At the end of the fourth quarter of 2017, the percentage share of the long-term unemployed among men amounted to 35.6% .

In the fourth quarter of 2017, the highest percentage share of the long-term unemployed was observed in voivodships: Podkarpackie (46.1%), Podlaskie (45.4%), Kujawsko-Pomorskie (45.2%), Mazowieckie (44.3%) and Lubelskie (44.0%) and while the lowest share was observed in voivodships: Lubuskie (31.7%), Pomorskie (32.6%) and Wielkopolskie (34.6%).

Structure of registered unemployed persons by duration of unemployment and sex (in %)

As of the end of the quarter

The fourth quarter 2017

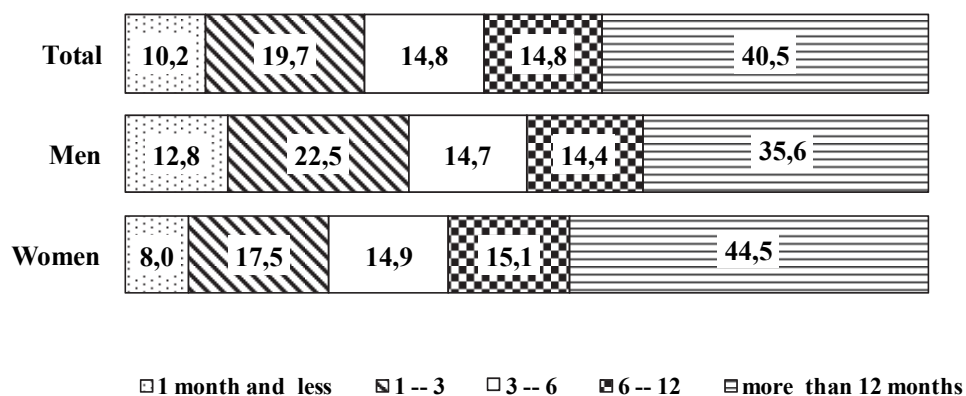

TABL. 1. ZHARMONIZOWANA STOPA BEZROBOCIA W KRAJACH UNII EUROPEJSKIEJ^a

Stan w końcu miesiąca

HARMONIZED UNEMPLOYMENT RATE IN UE COUNTRIES^a

As of the end of month

KRAJE COUNTRIES	2016	2017											
	12	01	02	03	04	05	06	07	08*	09*	10	11	12
	w % in %												
EU 28 EU 28	8,2	8,1	8,0	7,9	7,8	7,7	7,6	7,6	7,5	7,5	7,4	7,3	7,3
Austria Austria	5,7	5,6	5,8	5,7	5,4	5,4	5,3	5,4	5,5	5,4	5,4	5,4	5,3
Belgia Belgium	7,0	7,0	7,6	7,6	7,6	7,3	7,2	7,3	7,1	7,0	6,8	6,7	6,6
Bułgaria Bulgaria	6,8	6,7	6,5	6,3	6,2	6,2	6,1	6,1	6,3	6,2	6,2	6,2	6,1
Chorwacja Croatia	12,1	11,8	11,6	11,4	11,1	11,0	10,9	10,8	10,9	10,7	10,5	10,3	10,0
Czechy Czech Republic	3,5	3,4	3,3	3,3	3,3	3,0	2,9	2,8	2,8	2,7	2,6	2,4	2,3
Cypr Cyprus	13,3	13,0	12,5	12,1	11,3	11,3	10,9	10,7	10,5	10,4	10,4	10,9	11,1
Dania Denmark	6,2	6,1	6,1	5,9	5,7	5,7	5,7	5,8	5,8	5,7	5,6	5,5	5,6
Estonia Estonia	6,2	5,7	5,6	5,6	6,2	6,8	6,4	5,9	5,4	5,8	5,2	5,4	.
Finlandia Finland	8,7	8,7	8,8	8,9	8,8	8,8	8,7	8,7	8,5	8,6	8,6	8,7	8,7
Francja France	10,1	10,1	9,6	9,6	9,5	9,6	9,6	9,7	9,6	9,5	9,4	9,3	9,2
Grecja Greece	23,5	23,5	22,9	22,0	21,8	21,5	21,3	21,0	20,7	20,8	20,7	.	.
Hiszpania Spain	18,4	18,3	18,2	18,0	17,6	17,3	17,0	16,9	16,8	16,7	16,7	16,6	16,4
Irlandia Ireland	6,9	6,7	6,6	6,4	6,4	6,4	6,1	6,2	6,4	6,7	6,5	6,4	6,2
Litwa Lithuania	7,6	8,1	7,9	8,1	7,4	7,0	7,0	7,6	6,8	7,0	7,1	7,0	7,1
Luksemburg Luxembourg	6,2	6,1	6,1	6,0	6,0	6,0	6,0	6,1	5,7	5,7	5,6	5,5	5,6
Łotwa Latvia	9,5	9,7	8,9	8,5	8,8	8,9	8,8	8,5	8,7	8,4	8,2	8,1	8,1
Malta Malta	4,1	4,1	4,3	4,2	4,1	4,1	4,0	4,1	4,0	3,9	3,6	3,6	3,6
Holandia Netherlands	5,4	5,3	5,3	5,1	5,1	5,1	4,9	4,8	4,7	4,7	4,5	4,4	4,4
Niemcy Germany	3,9	3,9	3,9	3,9	3,9	3,8	3,7	3,7	3,7	3,7	3,7	3,7	3,6
Polska Poland	5,5	5,4	5,0	4,9	5,1	5,0	5,0	4,8	4,8	4,7	4,6	4,5	4,4
Portugalia Portugal	10,2	10,1	9,9	9,7	9,5	9,2	9,1	8,9	8,7	8,5	8,4	8,1	7,8
Rumunia Romania	5,5	5,4	5,3	5,3	4,8	5,2	5,0	5,2	4,9	4,9	4,9	4,7	4,6
Słowacja Slovakia	8,9	8,7	8,6	8,3	8,2	8,3	7,9	7,7	8,0	7,8	7,7	7,5	7,4
Słowenia Slovenia	7,9	7,9	7,3	7,1	7,1	6,7	6,6	6,5	6,7	6,7	6,5	6,4	6,2
Szwecja Sweden	6,8	6,7	6,7	6,7	6,7	6,7	6,7	6,7	6,7	6,6	6,6	6,6	6,5
Węgry Hungary	4,3	4,3	4,3	4,4	4,3	4,3	4,3	4,3	4,2	4,1	4,0	3,9	.
W. Brytania United Kingdom	4,6	4,5	4,6	4,5	4,4	4,4	4,3	4,2	4,2	4,2	4,3	.	.
Włochy Italy	11,8	11,8	11,5	11,5	11,2	11,3	11,1	11,3	11,1	11,1	11,0	10,9	10,8

Źródło: Publikacja Eurostatu „New Release” 22/2018 z 31 stycznia 2018.

Source: Publication Eurostat "New Release" 22/2018 of 31 January 2018.

a Patrz uwagi do tablic, pkt 14, str. 11.

a See comments to tables item 14, page 11.

TABL. 2. BEZROBOTNI ZAREJESTROWANI W URZĘDACH PRACY

Stan w końcu miesiąca

UNEMPLOYED PERSONS REGISTERED IN LABOUR OFFICES

As of the end of month

OKRESY PERIODS	Ogółem Total	Z ogółem Of total								Stopa bezrobocia ^a w % unemployment ^a rate in %
		kobiety women	poprzednio pracujący previously employed	zwolnieni z przyczyn dotyczących zakładów pracy terminated for company reasons	zamieszka- ni w wsi living in rural areas	w tym of which	w okresie do 12 miesięcy od dnia ukończe- nia nauki in a period of 12 months since completion of educa- tion	bez kwalifi- kacji zawodo- wych without occupa- tional qualifica- tions	kobiety które nie podję- ły zatrud- nienia po urodzeniu dziecka women who did not take employ- ment after having a child	
						posiada- jący gospodar- stwo rolne unemp- loyed farm owners				
w tysiącach in thousands										
2010 12	1954,7	1014,8	1549,6	61,2	856,4	48,2	122,6	516,1	185,2	12,4
2011 12	1982,7	1060,2	1588,3	58,7	874,5	49,2	123,9	591,3	205,9	12,5
2012 12	2136,8	1099,2	1739,8	87,7	939,0	53,5	126,5	623,2	226,4	13,4
2013 12	2157,9	1099,5	1764,7	113,5	954,8	55,8	121,2	645,2	239,2	13,4
2014 12	1825,2	939,6	1509,8	94,6	812,1	48,1	85,4	550,4	225,2	11,4
2015 01	1918,6	976,3	1597,1	97,7	855,1	51,2	90,8	576,4	230,2	11,9
..... 02	1918,7	969,0	1601,5	99,4	854,4	51,8	89,7	578,6	229,7	11,9
..... 03	1860,6	938,7	1557,9	97,7	823,0	50,3	83,2	563,9	226,1	11,5
..... 04	1782,2	906,9	1492,4	94,8	781,2	48,0	47,9	542,7	221,9	11,1
..... 05	1702,1	874,2	1425,1	93,2	741,6	45,8	51,9	522,0	216,9	10,7
..... 06	1622,3	841,9	1362,4	90,2	703,0	43,7	37,0	497,7	211,4	10,2
..... 07	1585,7	836,6	1333,0	88,5	688,8	42,8	40,8	482,0	207,7	10,0
..... 08	1563,5	833,0	1312,6	86,5	680,8	42,3	47,3	474,4	206,9	9,9
..... 09	1539,4	817,1	1283,8	83,5	674,7	40,9	67,1	473,6	205,7	9,7
..... 10	1516,9	804,4	1266,1	81,1	668,5	40,3	70,2	466,8	204,2	9,6
..... 11	1530,6	806,2	1281,0	79,9	679,3	41,2	70,7	470,2	205,2	9,6
..... 12	1563,3	816,1	1313,2	79,5	701,6	43,2	71,6	478,4	208,0	9,7
2016 01	1647,5	848,8	1392,9	82,7	740,7	46,1	76,1	502,4	212,7	10,2
..... 02	1652,7	846,3	1401,1	82,2	741,8	46,3	75,9	506,3	213,1	10,2
..... 03	1600,5	819,0	1362,3	79,5	714,5	44,9	69,2	491,2	210,1	9,9
..... 04	1521,8	786,4	1298,1	76,2	671,4	42,1	36,4	468,8	207,2	9,4
..... 05	1456,9	761,3	1237,2	73,9	641,7	40,2	44,2	450,9	203,8	9,1
..... 06	1392,5	736,6	1183,6	71,0	612,4	38,5	30,4	430,6	200,2	8,7
..... 07	1361,5	732,8	1158,7	69,1	599,8	37,6	32,3	416,6	197,7	8,5
..... 08	1346,9	733,2	1144,9	67,3	593,4	37,0	38,1	410,5	198,1	8,4
..... 09	1324,1	718,3	1119,2	64,9	586,5	35,9	52,7	410,0	197,8	8,3
..... 10	1308,0	708,8	1107,7	63,8	581,7	35,6	54,4	403,9	197,3	8,2
..... 11	1313,6	708,0	1117,7	62,9	587,2	36,4	52,5	405,0	198,4	8,2
..... 12	1335,2	712,2	1141,5	63,1	603,6	37,9	52,0	409,8	200,1	8,2
2017 01	1397,1	735,6	1202,1	65,5	632,0	40,1	55,2	427,2	202,5	8,5
..... 02	1383,4	724,8	1193,8	64,8	624,2	40,1	53,1	424,2	201,2	8,4
..... 03	1324,2	698,1	1144,6	62,4	593,1	38,3	48,6	407,5	198,1	8,0
..... 04	1252,7	668,1	1083,9	60,3	555,9	36,0	26,2	385,4	194,1	7,6
..... 05	1202,1	649,4	1034,1	57,9	531,3	34,1	33,3	372,3	191,6	7,3
..... 06	1151,6	630,5	990,9	55,9	508,3	32,6	23,8	356,6	188,7	7,0
..... 07	1140,0	634,4	981,5	54,5	503,4	32,3	26,1	348,9	187,6	7,0
..... 08	1136,1	640,2	976,8	52,8	501,2	32,1	31,1	346,7	190,1	7,0
..... 09	1117,1	626,4	955,0	51,1	495,0	31,0	42,4	346,1	188,6	6,8
..... 10	1069,5	598,1	912,9	47,9	479,8	29,9	43,2	329,9	185,7	6,6
..... 11	1067,5	593,6	914,8	46,9	481,9	30,5	40,6	329,2	185,3	6,5
..... 12	1081,7	595,5	931,3	46,8	493,1	31,7	38,4	332,6	186,5	6,6
A	81,0	83,6	81,6	74,2	81,7	83,6	73,8	81,2	93,2	x
B	101,3	100,3	101,8	99,8	102,3	103,9	94,6	101,0	100,6	x

a Patrz uwagi metodyczne pkt 2, na str. 8.

a See methodological notes on item 2, page 8.

TABL. 3. WYBRANE KATEGORIE BEZTOBOTNYCH BEZ PRAWA DO ZASIŁKU

Stan w końcu miesiąca

SELECTED CATEGORIES OF THE UNEMPLOYED NOT ENTITLED TO BENEFIT

As of the end of month

OKRESY PERIODS A — analogiczny okres roku poprzedniego = 100 corresponding period of previous year = 100 B — okres poprzedni = 100 previous period = 100		Bezrobotni nieposiadający prawa do zasiłku <i>Unemployed not entitled to benefit</i>					
		Ogółem <i>Total</i>	kobiety <i>women</i>	poprzednio pracujący <i>previously employed</i>	zwolnieni z przyczyn dotyczących zakładów pracy <i>terminated for company reasons</i>	zamieszkali na wsi <i>living in rural areas</i>	w tym <i>of which</i>
							posiadający gospodarstwo rolne <i>unemployed farm owners</i>
		w tysiącach <i>in thousands</i>					
2010	12	1628,1	856,1	1223,7	29,9	717,1	36,1
2011	12	1656,2	891,5	1262,4	27,2	736,9	36,8
2012	12	1778,6	928,2	1382,0	31,6	786,2	39,5
2013	12	1860,1	961,5	1467,4	49,4	829,2	43,8
2014	12	1582,8	817,6	1267,8	46,4	707,9	38,3
2015	01	1651,4	844,6	1330,3	47,0	738,8	40,0
	02	1649,8	836,5	1332,9	46,5	737,6	40,3
	03	1603,8	810,2	1301,3	45,8	712,8	39,5
	04	1536,8	780,8	1247,3	44,2	677,6	37,8
	05	1469,0	751,7	1192,3	43,2	644,6	36,2
	06	1395,1	719,5	1135,5	41,2	609,3	34,4
	07	1362,3	713,2	1109,8	40,4	597,0	33,7
	08	1347,6	712,6	1097,0	40,0	592,2	33,6
	09	1333,7	703,1	1078,4	38,8	589,9	32,5
	10	1313,9	691,2	1063,4	37,3	583,8	32,1
	11	1323,1	692,2	1073,7	37,1	591,3	32,7
	12	1346,0	701,6	1096,1	37,1	606,8	33,8
2016	01	1409,2	726,8	1154,8	38,0	635,2	35,6
	02	1416,0	725,3	1164,6	37,8	637,2	35,9
	03	1377,3	704,2	1139,3	37,3	616,5	35,1
	04	1312,4	675,8	1088,9	35,8	581,2	33,2
	05	1258,5	653,9	1039,0	35,1	557,5	31,9
	06	1199,0	629,1	990,3	33,4	530,6	30,4
	07	1172,5	625,2	969,8	32,8	520,1	29,7
	08	1162,9	627,3	961,1	32,5	515,5	29,4
	09	1148,7	617,8	944,0	31,1	512,1	28,6
	10	1133,2	608,6	933,1	30,3	506,7	28,4
	11	1134,8	606,4	939,1	30,1	509,6	28,8
	12	1148,5	610,5	955,0	30,1	520,0	29,5
2017	01	1192,9	627,4	998,1	30,7	539,7	30,8
	02	1179,7	617,2	990,5	30,1	532,3	30,8
	03	1131,4	594,4	952,2	28,7	506,8	29,5
	04	1071,5	568,2	903,1	27,8	476,2	27,9
	05	1029,6	552,4	862,1	26,9	456,3	26,4
	06	982,8	533,2	822,5	25,6	435,5	25,1
	07	972,5	535,6	814,5	25,4	431,7	25,0
	08	971,5	541,9	812,6	25,1	431,0	24,8
	09	961,5	534,5	799,9	24,2	428,3	24,2
	10	918,4	508,8	762,3	22,4	414,0	23,3
	11	913,8	503,6	761,4	22,1	413,8	23,5
	12	922,2	505,2	772,2	22,3	420,7	24,1
	A	80,3	82,8	80,9	74,1	80,9	81,7
	B	100,9	100,3	101,4	100,9	101,7	102,6

TABL. 4. NIEPEŁNOSPRAWNI ZAREJESTROWANI W URZĘDACH PRACY

Stan w końcu miesiąca

DISABLED PERSONS REGISTERED IN LABOUR OFFICES

As of the end of month

OKRESY PERIODS		Bezrobotni niepełnosprawni <i>Unemployed disabled persons</i>			liczba ofert pracy <i>number of job offers</i>	Poszukujący pracy niepozostający w zatrudnieniu w tysiącach <i>Persons not in employment, seeking a job in thousands</i>
		Ogółem <i>Total</i>	kobiety <i>women</i>	nieposiadający prawa do zasiłku <i>not entitled to benefit</i>		
A — analogiczny okres roku poprzedniego = 100 <i>corresponding period of previous year = 100</i>	B — okres poprzedni = 100 <i>previous period = 100</i>					
2010	12	100,3	49,4	83,5	2577	23,2
2011	12	104,7	52,2	86,9	2233	19,6
2012	12	111,5	54,4	91,6	3151	19,7
2013	12	116,4	56,1	97,8	3341	19,3
2014	12	108,9	51,9	91,6	3065	17,4
2015	01	112,8	53,6	94,5	3547	17,7
	02	112,0	53,0	93,8	3030	18,0
	03	110,0	52,0	92,5	3560	18,2
	04	107,1	50,8	89,9	4139	18,0
	05	103,9	49,5	87,4	4493	17,4
	06	100,5	48,2	84,4	5273	16,8
	07	98,6	47,7	82,7	4918	16,2
	08	96,7	46,8	81,5	5096	15,8
	09	94,9	45,8	80,2	4957	15,7
	10	93,4	44,9	79,1	4873	15,7
	11	93,5	44,7	79,3	4312	15,7
	12	95,2	45,6	80,9	3671	15,6
2016	01	98,2	46,9	83,1	4034	15,7
	02	97,5	46,2	82,4	4173	15,8
	03	95,7	45,2	81,3	4195	15,9
	04	92,2	43,7	78,2	5120	15,8
	05	89,2	42,4	75,5	5543	15,3
	06	86,1	40,9	72,8	6389	14,8
	07	84,4	40,3	71,5	5678	14,2
	08	83,2	39,9	70,6	5446	13,9
	09	81,9	39,2	69,7	5770	13,8
	10	81,1	38,7	69,0	4925	13,6
	11	81,0	38,6	69,0	5180	13,6
	12	82,2	38,9	70,0	4542	13,6
2017	01	84,4	39,7	71,5	4960	13,7
	02	83,2	39,1	70,4	4217	13,7
	03	81,2	38,1	68,5	4990	13,8
	04	77,5	36,3	65,4	5017	13,5
	05	75,2	35,3	63,4	5258	13,1
	06	73,0	34,3	61,5	5363	12,7
	07	72,2	34,2	60,8	5005	12,4
	08	71,5	34,2	60,3	5139	12,2
	09	70,6	33,6	59,8	4732	12,0
	10	65,9	30,8	55,6	4887	11,9
	11	65,8	30,6	55,5	4748	11,9
	12	66,8	30,9	56,3	3596	11,8
	A	81,3	79,4	80,4	79,2	86,8
	B	101,5	101,0	101,4	75,7	99,2

TABL. 5. NAPLYW I ODPLYW BEZROBOTNYCH

W okresie sprawozdawczym

INFLOW INTO AND OUTFLOW FROM UNEMPLOYMENT

In a reporting period

LATA, KWARTAŁY, MIESIĄCE YEARS, QUARTERS, MONTHS	Bezrobotni według stanu w końcu okresu <i>Unemployed persons as of the end of a period</i>	Napływ <i>Inflow</i>	Powracający do rejestracji po raz kolejny <i>Reentrans to unemployment registers</i>	Odpyływ <i>Outflow</i>	W tym <i>Of which</i>		Przyrost/Spadek bezrobocia w stosunku do okresu poprzedniego <i>Increase/decrease in unemployment as compared to the previous period</i>
					bezrobotni, którzy podjęli pracę <i>unemployed persons who took work</i>		
w tysiącach <i>in thousands</i>							
Ogółem <i>Total</i>							
2010	I—IV	1954,7	3042,0	2402,2	2979,8	1183,3	62,0
2011	I—IV	1982,7	2591,5	2047,8	2563,5	1130,7	28,0
2012	I—IV	2136,8	2655,0	2078,4	2500,8	1096,4	154,1
2013	I—IV	2157,9	2709,4	2150,5	2688,2	1262,9	21,1
2014	I—IV	1825,2	2452,8	1987,6	2786,2	1285,8	-332,7
2015	I—IV	1563,3	2368,8	1946,3	2630,6	1283,9	-261,9
2016	I	1600,5	600,0	504,2	562,9	286,7	37,2
	II	1392,5	482,7	396,1	690,7	332,6	-208,0
	III	1324,1	530,5	420,3	598,8	295,9	-68,3
	IV	1335,2	556,6	471,0	545,6	293,3	11,0
2017	01	1397,1	203,0	171,4	141,0	72,6	62,0
	02	1383,4	153,3	126,8	167,0	78,8	-13,7
	03	1324,2	164,2	137,3	223,5	104,6	-59,2
	04	1252,7	134,4	114,5	206,0	101,1	-71,5
	05	1202,1	143,1	113,1	193,7	91,6	-50,6
	06	1151,6	136,8	111,8	187,3	85,4	-50,5
	07	1140,0	153,4	124,2	165,1	74,3	-11,7
	08	1136,1	158,1	128,8	162,0	76,1	-3,9
	09	1117,1	179,6	136,8	198,6	110,3	-19,0
	10	1069,5	174,4	138,7	222,0	101,5	-47,6
	11	1067,5	159,1	132,2	161,0	86,4	-1,8
	12	1081,7	155,3	137,7	141,2	81,2	14,1
Mężczyźni <i>Men</i>							
2010	I—IV	939,9	1574,2	1243,9	1560,4	627,2	13,6
2011	I—IV	922,5	1321,5	1045,8	1339,0	566,0	-17,4
2012	I—IV	1037,6	1398,9	1103,8	1283,8	544,2	115,1
2013	I—IV	1058,4	1423,4	1133,0	1402,5	634,8	20,8
2014	I—IV	885,5	1275,2	1038,1	1448,4	641,0	-172,9
2015	I—IV	747,2	1220,2	1009,3	1358,5	637,6	-138,3
2016	I	781,4	312,5	267,9	283,3	141,1	34,2
	II	655,8	249,4	206,9	375,0	182,2	-125,6
	III	605,8	254,5	202,8	304,6	142,4	-50,1
	IV	622,9	290,4	247,1	273,2	138,0	17,2
2017	01	661,5	110,1	93,8	71,5	35,4	38,6
	02	658,6	81,1	67,6	84,0	39,5	-2,9
	03	626,1	84,6	70,9	117,2	56,0	-32,5
	04	584,6	70,2	60,3	111,7	56,2	-41,5
	05	552,7	74,1	59,9	106,1	50,3	-31,9
	06	521,1	69,6	57,5	101,1	46,6	-31,6
	07	505,6	72,5	59,4	88,0	39,5	-15,6
	08	495,9	74,6	61,7	84,4	38,3	-9,7
	09	490,7	84,8	64,6	90,0	44,9	-5,2
	10	471,4	86,8	69,6	106,1	47,0	-19,3
	11	474,0	83,2	70,0	80,6	41,3	2,6
	12	486,2	81,7	72,6	69,5	37,6	12,2
Kobiety <i>Women</i>							
2010	I—IV	1014,8	1467,8	1158,3	1419,4	556,1	48,4
2011	I—IV	1060,2	1269,9	1001,0	1224,5	564,7	45,4
2012	I—IV	1099,2	1256,1	974,6	1217,1	552,2	39,0
2013	I—IV	1099,5	1286,0	1017,5	1285,6	628,0	0,3
2014	I—IV	939,6	1177,7	949,4	1337,8	644,8	-159,9
2015	I—IV	816,1	1148,6	937,0	1272,1	646,3	-123,5
2016	I	819,0	282,5	236,3	279,6	145,6	2,9
	II	736,6	233,3	189,2	315,7	150,4	-82,4
	III	718,3	276,0	217,6	294,3	153,5	-18,3
	IV	712,2	266,2	224,0	272,4	155,3	-6,1
2017	01	735,6	92,9	77,6	69,5	37,3	23,4
	02	724,8	72,2	59,2	83,0	39,3	-10,8
	03	698,1	79,6	66,4	106,4	48,5	-26,7
	04	668,1	64,2	54,3	94,2	44,9	-30,1
	05	649,4	69,0	53,2	87,6	41,3	-18,6
	06	630,5	67,2	54,3	86,2	38,8	-18,9
	07	634,4	81,0	64,8	77,1	34,8	3,9
	08	640,2	83,5	67,2	77,7	37,8	5,9
	09	626,4	94,7	72,2	108,6	65,4	-13,9
	10	598,1	87,6	69,1	115,9	54,4	-28,3
	11	593,6	75,9	62,2	80,4	45,1	-4,5
	12	595,5	73,6	65,1	71,7	43,6	1,9

TABL. 6. **BEZROBOTNI NOWO ZAREJESTROWANI**

W okresie sprawozdawczym

NEWLY REGISTERED UNEMPLOYED PERSONS

In a reporting period

LATA, KWARTAŁY, MIESIĄCE YEARS, QUARTERS, MONTHS	Ogółem Total	Z ogółem Of total					
		osoby dotychczas niepracujące previously not employed	w okresie do 12 m-cy od dnia ukoń- czenia nauki in a period of 12 months since completion of education	poprzednio pracujący previously employed	zwolnieni z przyczyn dotyczących zakładów pracy terminated for company reasons	zamieszkali na wsi living in rural areas	
w tysiącach in thousands							
2010	I—IV	3042,0	746,9	377,0	2295,1	77,7	1232,2
2011	I—IV	2591,5	566,2	315,0	2025,3	65,1	1050,3
2012	I—IV	2655,0	535,4	307,7	2120,0	102,5	1086,1
2013	I—IV	2709,4	536,1	311,3	2173,3	160,5	1129,9
2014	I—IV	2452,8	472,4	267,7	1980,5	126,4	1036,9
2015	I—IV	2368,7	412,5	241,9	1956,3	113,8	1013,7
2016	01	223,6	27,5	17,7	196,1	10,7	97,5
	02	190,7	28,0	18,4	162,7	8,1	80,7
	03	185,7	26,0	18,2	159,7	7,6	78,1
	04	172,8	22,9	14,2	149,9	7,6	71,4
	05	154,4	28,7	19,1	125,8	7,2	66,2
	06	155,5	24,7	15,2	130,8	6,9	65,1
	07	161,4	25,2	16,2	136,2	6,9	69,4
	08	166,8	28,2	16,4	138,6	6,7	70,5
	09	202,2	38,5	32,1	163,7	7,3	89,9
	10	185,8	31,6	21,3	154,3	7,4	81,9
	11	180,5	25,3	14,6	155,2	6,7	79,0
	12	190,3	27,5	15,2	162,8	7,3	86,7
2017	01	203,0	22,5	15,4	180,5	9,2	88,4
	02	153,3	20,0	13,8	133,3	6,3	64,4
	03	164,2	21,7	15,4	142,5	6,7	68,3
	04	134,4	16,5	11,5	117,9	6,0	56,2
	05	143,1	25,1	16,7	118,0	5,8	60,6
	06	136,8	20,4	12,7	116,4	5,7	57,6
	07	153,4	22,6	14,6	130,8	5,7	65,8
	08	158,1	25,4	14,6	132,7	5,1	67,3
	09	179,6	31,6	27,3	147,9	6,0	80,1
	10	174,4	28,5	20,8	145,8	5,8	76,7
	11	159,1	21,4	13,2	137,7	5,1	70,5
	12	155,3	20,6	11,5	134,7	5,2	71,1
w odsetkach in percent							
2010	I—IV	100,0	24,6	12,4	75,4	2,6	40,5
2011	I—IV	100,0	21,8	12,2	78,2	2,5	40,5
2012	I—IV	100,0	20,2	11,6	79,8	3,9	40,9
2013	I—IV	100,0	19,8	11,5	80,2	5,9	41,7
2014	I—IV	100,0	19,3	10,9	80,7	5,2	42,3
2015	I—IV	100,0	17,4	10,2	82,6	4,8	42,8
2016	01	100,0	12,3	7,9	87,7	4,8	43,6
	02	100,0	14,7	9,6	85,3	4,2	42,3
	03	100,0	14,0	9,8	86,0	4,1	42,1
	04	100,0	13,3	8,2	86,7	4,4	41,3
	05	100,0	18,6	12,4	81,5	4,7	42,9
	06	100,0	15,9	9,8	84,1	4,4	41,9
	07	100,0	15,6	10,0	84,4	4,3	43,0
	08	100,0	16,9	9,8	83,1	4,0	42,3
	09	100,0	19,0	15,9	81,0	3,6	44,5
	10	100,0	17,0	11,5	83,0	4,0	44,1
	11	100,0	14,0	8,1	86,0	3,7	43,8
	12	100,0	14,5	8,0	85,5	3,8	45,6
2017	01	100,0	11,1	7,6	88,9	4,5	43,5
	02	100,0	13,0	9,0	87,0	4,1	42,0
	03	100,0	13,2	9,4	86,8	4,1	41,6
	04	100,0	12,3	8,6	87,7	4,5	41,8
	05	100,0	17,5	11,7	82,5	4,1	42,3
	06	100,0	14,9	9,3	85,1	4,2	42,1
	07	100,0	14,7	9,5	85,3	3,7	42,9
	08	100,0	16,1	9,2	83,9	3,2	42,6
	09	100,0	17,6	15,2	82,3	3,3	44,6
	10	100,0	16,3	11,9	83,6	3,3	44,0
	11	100,0	13,5	8,3	86,5	3,2	44,3
	12	100,0	13,3	7,4	86,7	3,3	45,8

TABL.7. BEZROBOTNI WYREJESTROWANI Z EWIDENCJI URZĘDÓW PRACY WEDŁUG PRZYCZYŃ

W okresie sprawozdawczym

UNEMPLOYED PERSONS REMOVED FROM UNEMPLOYMENT ROLLS BY REASONS

In a reporting period

LATA, KWARTAŁY, MIESIĄCE YEARS, QUARTERS, MONTHS	Ogółem Total	Z ogółem Of total						
		podjęli pracę took work	rozpoczęli szkolenie lub staż started training or traineeship	nie potwier- dzili goto- wości do pracy did not confirm availability for work	dobrowolnie zrezygnowali ze statusu bezrobotnego voluntarily resigned from the status of unemployed	nabyli prawo do emerytury, renty acquired the right to retirement pay pension	inne przyczyny other reasons	
w tysiącach in thousands								
2010	I—IV	2979,8	1183,3	479,5	874,0	137,2	19,3	86,1
2011	I—IV	2563,5	1130,7	162,5	827,8	147,2	26,7	92,4
2012	I—IV	2500,8	1096,4	254,3	741,0	145,4	22,3	85,0
2013	I—IV	2688,2	1262,9	279,1	726,2	142,4	28,5	88,6
2014	I—IV	2786,2	1285,8	298,3	738,2	170,6	32,5	97,5
2015	I—IV	2630,6	1283,9	253,9	585,8	158,1	24,4	91,9
2016	01	139,5	77,9	4,2	27,4	11,1	1,4	7,5
	02	185,5	92,9	18,3	34,8	14,3	1,5	8,6
	03	237,9	115,9	33,3	40,9	15,9	1,7	8,9
	04	251,4	125,9	33,0	42,8	17,1	1,7	8,6
	05	219,4	105,9	24,8	45,6	15,4	1,5	9,2
	06	219,9	100,8	25,4	46,7	16,1	1,7	9,3
	07	192,4	87,4	19,2	44,7	13,1	1,6	8,5
	08	181,4	84,8	15,0	41,9	12,8	1,7	8,6
	09	225,0	123,6	21,0	39,9	15,2	1,6	8,7
	10	202,0	105,8	16,7	38,2	11,8	1,7	8,6
	11	174,8	91,7	13,2	33,8	10,3	1,8	9,0
	12	168,8	95,8	6,9	32,8	8,1	1,9	9,0
2017	01	141,0	72,6	4,3	27,7	13,1	1,7	9,0
	02	167,0	78,8	17,8	30,3	13,6	1,7	8,9
	03	223,5	104,6	30,6	38,7	16,7	2,1	9,8
	04	206,0	101,1	25,8	36,9	13,4	1,9	8,2
	05	193,7	91,6	22,2	38,8	14,1	2,0	9,1
	06	187,3	85,4	23,0	38,3	13,6	1,8	8,7
	07	165,1	74,3	17,4	35,9	11,8	1,6	8,3
	08	162,0	76,1	15,0	34,4	11,9	1,7	8,1
	09	198,6	110,3	19,8	32,9	12,5	1,5	8,0
	10	222,0	101,5	17,7	34,0	11,5	3,3	9,0
	11	161,0	86,4	13,1	28,9	10,1	1,7	9,0
	12	141,2	81,2	8,1	26,1	7,0	1,4	8,0
w odsetkach in percent								
2010	I—IV	100,0	39,7	16,1	29,3	4,6	0,6	2,9
2011	I—IV	100,0	44,1	6,3	32,3	5,7	1,0	3,6
2012	I—IV	100,0	43,8	10,2	29,6	5,8	0,9	3,4
2013	I—IV	100,0	47,0	10,4	27,0	5,3	1,1	3,3
2014	I—IV	100,0	46,1	10,7	26,5	6,1	1,2	3,5
2015	I—IV	100,0	48,8	9,7	22,3	6,0	0,9	3,5
2016	01	100,0	55,8	3,0	19,6	8,0	1,0	5,4
	02	100,0	50,1	9,9	18,8	7,7	0,8	4,6
	03	100,0	48,7	14,0	17,2	6,7	0,7	3,7
	04	100,0	50,1	13,1	17,0	6,8	0,7	3,4
	05	100,0	48,3	11,3	20,8	7,0	0,7	4,2
	06	100,0	45,8	11,6	21,2	7,3	0,8	4,2
	07	100,0	45,4	10,0	23,2	6,8	0,8	4,4
	08	100,0	46,7	8,3	23,1	7,1	0,9	4,7
	09	100,0	54,9	9,3	17,7	6,8	0,7	3,9
	10	100,0	52,4	8,3	18,9	5,8	0,8	4,3
	11	100,0	52,5	7,6	19,3	5,9	1,0	5,1
	12	100,0	56,8	4,1	19,4	4,8	1,1	5,3
2017	01	100,0	51,5	3,0	19,6	9,3	1,2	6,4
	02	100,0	47,2	10,7	18,1	8,1	1,0	5,3
	03	100,0	46,8	13,7	17,3	7,5	0,9	4,4
	04	100,0	49,1	12,5	17,9	6,5	0,9	4,0
	05	100,0	47,3	11,5	20,0	7,3	1,0	4,7
	06	100,0	45,6	12,3	20,4	7,3	1,0	4,6
	07	100,0	45,0	10,5	21,7	7,1	1,0	5,0
	08	100,0	47,0	9,3	21,2	7,3	1,0	5,0
	09	100,0	55,5	10,0	16,6	6,3	0,8	4,0
	10	100,0	45,7	8,0	15,3	5,2	1,5	4,1
	11	100,0	53,7	8,1	18,0	6,3	1,1	5,6
	12	100,0	57,5	5,7	18,5	5,0	1,0	5,7

TABL. 8. BEZROBOTNI, KTÓRZY PODJĘLI PRACĘ
W okresie sprawozdawczym
UNEMPLOYED PERSONS WHO TOOK WORK
In a reporting period

LATA, KWARTAŁY, MIESIĄCE YEARS, QUARTERS, MONTHS	Podjęli pracę <i>Took work</i>						
	Ogółem <i>Total</i>	z ogółem <i>of total</i>					
		kobiety <i>women</i>	osoby dotychczas niepracujące <i>previously not employed</i>	sezonową <i>seasonal works</i>	interwencyjną <i>interventional works</i>	roboty publiczne <i>public works</i>	
w tysiącach <i>in thousands</i>							
2010	I—IV	1183,3	556,1	189,0	62,4	42,9	74,6
2011	I—IV	1130,7	564,7	181,7	64,7	28,3	22,8
2012	I—IV	1096,4	552,2	150,9	57,7	31,4	30,4
2013	I—IV	1262,9	628,0	154,4	67,7	33,9	32,6
2014	I—IV	1285,8	644,8	177,8	64,3	31,1	32,6
2015	I—IV	1283,9	646,3	168,6	59,2	44,5	37,3
2016	01	77,9	41,4	10,4	3,8	1,2	1,3
	02	92,9	47,0	10,7	3,8	3,0	2,7
	03	115,9	57,3	13,2	4,4	5,4	4,7
	04	125,9	56,8	12,3	4,9	6,0	6,4
	05	105,9	47,8	10,2	4,3	4,2	3,9
	06	100,8	45,8	10,8	4,2	3,8	2,6
	07	87,4	40,5	9,8	3,4	3,3	3,5
	08	84,8	41,4	9,9	3,7	2,7	2,3
	09	123,6	71,6	14,4	5,2	4,1	4,1
	10	105,8	55,8	14,3	4,4	3,1	2,8
	11	91,7	47,8	12,7	3,8	2,2	1,5
	12	95,8	51,7	15,4	3,9	1,6	1,0
2017	01	72,6	37,3	8,2	3,3	1,4	1,6
	02	78,8	39,3	8,1	3,2	3,5	2,9
	03	104,6	48,5	9,7	3,9	5,9	4,4
	04	101,1	44,9	8,8	4,0	5,7	6,4
	05	91,6	41,3	8,0	3,7	4,2	3,9
	06	85,4	38,8	8,4	3,2	3,9	3,1
	07	74,3	34,8	7,7	2,9	3,3	2,6
	08	76,1	37,8	8,5	3,1	2,7	2,2
	09	110,3	65,4	11,5	4,2	4,3	3,8
	10	101,5	54,4	12,9	3,7	3,5	2,6
	11	86,4	45,1	11,0	3,1	2,8	1,6
	12	81,2	43,6	11,7	3,1	1,8	0,9
w odsetkach <i>in percent</i>							
2010	I—IV	100,0	47,0	16,0	5,3	3,6	6,3
2011	I—IV	100,0	49,9	16,1	5,7	2,5	2,0
2012	I—IV	100,0	50,4	13,8	5,3	2,9	2,8
2013	I—IV	100,0	49,7	12,2	5,4	2,7	2,6
2014	I—IV	100,0	50,1	13,8	5,0	2,4	2,5
2015	I—IV	100,0	50,3	13,1	4,6	3,5	2,9
2016	01	100,0	53,1	13,4	4,9	1,5	1,7
	02	100,0	50,6	11,5	4,1	3,2	2,9
	03	100,0	49,4	11,4	3,8	4,7	4,1
	04	100,0	45,1	9,8	3,9	4,8	5,1
	05	100,0	45,1	9,6	4,1	4,0	3,7
	06	100,0	45,4	10,7	4,2	3,8	2,6
	07	100,0	46,3	11,2	3,9	3,8	4,0
	08	100,0	48,8	11,7	4,4	3,2	2,7
	09	100,0	57,9	11,7	4,2	3,3	3,3
	10	100,0	52,7	13,5	4,2	2,9	2,6
	11	100,0	52,1	13,8	4,1	2,4	1,6
	12	100,0	54,0	16,1	4,1	1,7	1,0
2017	01	100,0	51,4	11,3	4,5	1,9	2,2
	02	100,0	49,9	10,3	4,1	4,4	3,7
	03	100,0	46,4	9,3	3,7	5,6	4,2
	04	100,0	44,4	8,7	4,0	5,6	6,3
	05	100,0	45,1	8,7	4,0	4,6	4,3
	06	100,0	45,4	9,8	3,7	4,6	3,6
	07	100,0	46,8	10,4	3,9	4,4	3,5
	08	100,0	49,7	11,2	4,1	3,5	2,9
	09	100,0	59,3	10,4	3,8	3,9	3,4
	10	100,0	53,6	12,7	3,6	3,4	2,6
	11	100,0	52,2	12,7	3,6	3,2	1,9
	12	100,0	53,7	14,4	3,8	2,2	1,1

TABL. 9. BEZROBOTNI ZAREJESTROWANI BĘDĄCY W SZCZEGÓLNEJ SYTUACJI NA RYNKU PRACY^a

Stan w końcu miesiąca

REGISTERED UNEMPLOYED PERSONS WITH A SPECIFIC SITUATION ON THE LABOUR MARKET^a

As of the end of a month

OKRESY PERIODS	Bezrobotni zarejestrowani Registered unemployed persons							
	w wieku by age			długotrwale bezrobotni long-term unemployed	osoby korzystające ze świadczeń pomocy społecznej unemployed persons benefiting from social assistance	osoby posiadające co najmniej jedno dziecko unemployed persons with at least one child		niepełnospra- wne do 18 roku życia disabled child below 18 years of age
	do 25 roku życia below 25 years	do 30 roku życia below 30 years	powyżej 50 roku życia over 50 years			do 6 roku życia below 6 years of age		
	w tysiącach in thousands							
Ogółem Total								
2010	12	428,3	.	421,7	906,3	.	.	.
2011	12	416,1	.	441,4	996,6	.	.	.
2012	12	424,2	.	486,4	1073,4	.	.	.
2013	12	401,0	.	524,6	1158,7	.	.	.
2014	12	302,0	.	474,9	1054,0	.	.	.
2015	12	236,8	459,2	429,8	880,3	33,3	240,0	2,2
2016	01	251,2	489,5	447,0	903,8	28,6	252,1	2,4
	02	250,7	491,3	446,0	899,9	29,9	254,6	2,4
	03	233,8	464,6	435,1	878,7	31,1	250,3	2,4
	04	212,2	429,7	417,9	847,9	29,4	244,7	2,3
	05	201,8	405,6	404,8	820,5	28,0	238,3	2,2
	06	186,3	379,6	390,9	791,1	27,9	233,5	2,2
	07	180,9	370,6	381,2	772,6	24,8	231,3	2,2
	08	181,0	369,8	373,5	760,7	25,0	231,6	2,2
	09	190,4	371,9	365,9	747,7	25,2	228,1	2,2
	10	185,4	364,6	364,2	740,3	26,2	225,9	2,2
	11	180,6	362,7	367,7	739,0	28,0	227,1	2,3
	12	179,2	363,9	376,9	747,6	31,1	229,0	2,3
2017	01	189,3	385,6	391,0	758,0	23,1	238,3	2,4
	02	184,1	378,4	388,1	747,4	27,2	238,1	2,4
	03	170,7	355,2	375,6	722,1	30,7	233,4	2,4
	04	155,1	329,0	359,5	697,8	28,2	227,0	2,3
	05	151,1	315,0	347,8	673,6	26,8	222,2	2,2
	06	141,3	297,8	336,2	651,6	26,2	217,4	2,2
	07	140,0	296,4	329,7	638,5	23,5	217,6	2,2
	08	141,7	298,5	323,1	630,2	23,9	220,8	2,3
	09	150,0	300,4	317,8	619,9	23,6	215,8	2,2
	10	144,5	291,5	288,0	588,2	23,2	211,8	2,3
	11	138,3	286,4	290,1	585,7	24,5	210,9	2,3
	12	134,3	282,4	298,6	594,8	27,3	211,5	2,3
Kobiety Women								
2010	12	231,6	.	169,5	506,3	.	.	.
2011	12	231,0	.	181,3	566,7	.	.	.
2012	12	221,8	.	193,8	600,5	.	.	.
2013	12	208,0	.	209,1	630,2	.	.	.
2014	12	159,4	.	189,3	570,3	.	.	.
2015	12	128,7	262,8	171,4	482,7	19,7	196,2	1,7
2016	01	134,6	275,9	176,0	493,4	16,9	203,5	1,8
	02	133,6	275,4	174,2	489,7	17,7	205,0	1,8
	03	124,9	261,4	169,1	477,9	18,5	202,5	1,8
	04	114,9	245,3	163,2	463,6	17,8	200,0	1,8
	05	111,2	235,5	159,3	450,9	17,2	196,6	1,7
	06	104,5	224,3	154,7	437,5	17,0	194,4	1,7
	07	103,7	224,1	152,2	430,7	15,0	194,2	1,7
	08	105,4	226,8	149,7	427,2	15,2	195,3	1,8
	09	109,2	225,7	146,8	421,2	15,5	192,6	1,7
	10	106,2	221,2	146,0	417,4	16,1	191,1	1,8
	11	103,3	219,4	146,6	416,5	17,1	191,5	1,8
	12	102,0	218,7	148,5	421,0	18,7	192,0	1,8
2017	01	106,3	228,2	152,4	426,1	13,9	197,4	1,9
	02	103,3	223,4	150,3	419,4	16,1	197,0	1,9
	03	96,8	212,2	145,6	406,2	18,4	194,7	1,9
	04	89,5	200,0	140,4	394,9	17,2	191,1	1,8
	05	88,7	195,0	137,0	384,2	16,6	188,9	1,8
	06	84,2	187,4	133,7	374,8	16,2	186,5	1,7
	07	85,0	189,9	132,5	370,4	14,4	187,7	1,8
	08	87,3	193,8	130,6	369,0	14,9	190,7	1,9
	09	90,9	192,8	128,5	363,6	14,8	186,4	1,8
	10	87,2	187,1	111,1	345,3	14,5	183,2	1,9
	11	83,5	183,7	111,0	343,2	15,2	182,1	1,9
	12	80,9	180,3	113,1	347,6	16,6	181,9	1,9

^a Patrz uwagi do tablic pkt 1, na str. 12.

^a See comments to tables on item 1, page 12.

TABL. 10. BEZROBOTNI WEDŁUG POZIOMU WYKSZTAŁCENIA I WIEKU

Stan w końcu kwartału

UNEMPLOYED PERSONS BY LEVEL OF EDUCATION AND AGE

As of the end of a quarter

OKRESY PERIODS	Ogółem Total	Z wykształceniem By level of education					W wieku By age				
		wyższym tertiary	średnim zawodo- wym ^a vocational secondary ^a	średnim ogólno- kształcą- cym general secondary	zasadni- czym zawo- dowym basic vocational	gimna- zjalnym, podsta- wowym, i niepeł- nym podstawa- wym lower secondary primary and incomplete primary	24 lata i mniej 24 years and less	25—34	35—44	45—54	55 lat i więcej 55 years and more

w tysiącach in thousands

Ogółem Total

2010	IV	1954,7	204,7	429,9	213,1	556,2	550,8	428,3	570,9	358,8	397,2	199,6
2011	IV	1982,7	225,8	440,7	214,5	555,8	545,9	416,1	581,9	373,4	385,3	226,0
2012	IV	2136,8	251,0	472,5	226,3	603,9	583,2	424,2	627,5	418,1	400,4	266,7
2013	IV	2157,9	258,8	476,1	228,8	605,7	588,5	401,0	613,6	435,4	403,0	304,9
2014	IV	1825,2	225,4	401,0	191,9	504,3	502,6	302,0	509,4	382,1	339,6	292,1
2015	IV	1563,3	200,2	340,8	164,6	424,9	432,8	236,8	429,8	332,9	287,9	275,9
2016	I	1600,5	203,9	344,9	170,2	433,7	447,8	233,8	449,2	345,8	290,5	281,1
	II	1392,5	179,1	304,3	151,2	368,5	389,4	186,3	388,8	307,6	252,3	257,5
	III	1324,1	178,7	291,4	144,3	347,7	362,1	190,4	367,2	290,5	232,5	243,5
	IV	1335,2	177,6	289,3	140,9	355,5	371,9	179,2	370,1	295,0	239,7	251,1
2017	I	1324,2	175,3	285,5	141,4	350,8	371,2	170,7	370,6	294,4	236,1	252,4
	II	1151,6	156,6	252,6	126,9	296,6	318,9	141,3	319,6	257,2	203,0	230,6
	III	1117,1	156,4	247,9	124,3	285,4	303,1	150,0	308,4	248,9	190,1	219,7
	IV	1081,7	149,5	234,6	117,3	281,7	298,7	134,3	303,0	250,6	197,0	196,8

Mężczyźni Men

2010	IV	939,9	67,8	175,2	70,5	317,2	309,2	196,7	242,6	162,6	199,3	138,7
2011	IV	922,5	70,6	172,8	69,1	308,3	301,6	185,1	234,1	162,2	188,7	152,3
2012	IV	1037,6	80,5	196,0	78,5	348,6	334,1	202,4	264,7	189,3	201,6	179,6
2013	IV	1058,4	84,7	200,2	81,0	353,0	339,5	193,1	261,9	197,6	203,7	202,2
2014	IV	885,5	73,6	165,7	67,4	291,6	287,2	142,6	210,0	170,4	170,7	191,9
2015	IV	747,2	64,6	137,2	56,5	243,4	245,5	108,1	169,6	145,4	144,2	179,9
2016	I	781,4	66,8	141,5	59,6	253,2	260,2	108,9	182,6	155,2	149,1	185,6
	II	655,8	57,3	120,7	50,3	208,6	218,9	81,8	147,2	132,2	126,6	168,0
	III	605,8	55,5	112,9	46,7	192,3	198,4	81,2	131,8	120,5	114,8	157,4
	IV	622,9	56,1	113,8	46,1	200,3	206,7	77,2	136,3	125,3	120,1	164,1
2017	I	626,1	56,4	112,8	47,1	200,0	209,8	73,9	138,8	127,0	120,4	166,0
	II	521,2	49,1	96,0	40,0	162,7	173,3	57,1	109,4	105,0	100,3	149,3
	III	490,7	47,9	92,1	37,9	152,3	160,5	59,2	100,4	98,5	92,0	140,7
	IV	486,2	46,4	88,4	36,5	153,6	161,3	53,4	100,8	101,2	96,4	134,5

Kobiety Women

2010	IV	1014,8	136,9	254,6	142,6	239,0	241,6	231,6	328,3	196,2	197,9	60,9
2011	IV	1060,2	155,2	267,9	145,3	247,5	244,3	231,0	347,8	211,2	196,6	73,7
2012	IV	1099,2	170,5	276,5	147,8	255,3	249,1	221,8	362,8	228,8	198,7	87,0
2013	IV	1099,5	174,1	275,8	147,9	252,6	249,0	208,0	351,6	237,8	199,3	102,7
2014	IV	939,6	151,8	235,4	124,4	212,6	215,3	159,4	299,5	211,7	168,9	100,2
2015	IV	816,1	135,6	203,6	108,1	181,6	187,3	128,7	260,2	187,5	143,7	96,0
2016	I	819,0	137,2	203,4	110,5	180,5	187,5	124,9	266,6	190,7	141,5	95,5
	II	736,6	121,8	183,7	100,9	159,9	170,4	104,5	241,6	175,3	125,6	89,5
	III	718,3	123,2	178,5	97,6	155,4	163,6	109,2	235,4	170,0	117,7	86,2
	IV	712,2	121,5	175,5	94,8	155,2	165,2	102,0	233,9	169,7	119,6	87,1
2017	I	698,1	118,9	172,7	94,3	150,7	161,4	96,8	231,8	167,4	115,7	86,5
	II	630,5	107,5	156,6	86,9	133,8	145,6	84,2	210,1	152,1	102,7	81,3
	III	626,4	108,5	155,8	86,4	133,1	142,6	90,9	208,0	150,4	98,1	79,0
	IV	595,5	103,1	146,2	80,7	128,1	137,4	80,9	202,3	149,3	100,6	62,4

w odsetkach in percent

Ogółem Total

2010	IV	100,0	10,5	22,0	10,9	28,4	28,2	21,9	29,2	18,4	20,3	10,2
2011	IV	100,0	11,5	22,2	10,8	28,0	27,5	21,0	29,4	18,8	19,4	11,4
2012	IV	100,0	11,7	22,1	10,6	28,3	27,3	19,8	29,4	19,6	18,7	12,5
2013	IV	100,0	12,0	22,0	10,6	28,1	27,3	18,6	28,4	20,2	18,7	14,1
2014	IV	100,0	12,4	22,0	10,5	27,6	27,5	16,5	27,9	20,9	18,6	16,1
2015	IV	100,0	12,8	21,8	10,5	27,2	27,7	15,2	27,5	21,3	18,4	17,6
2016	I	100,0	12,7	21,6	10,6	27,1	28,0	14,6	28,1	21,6	18,1	17,6
	II	100,0	12,9	21,9	10,8	26,5	27,9	13,4	27,9	22,1	18,1	18,5
	III	100,0	13,5	22,0	10,9	26,3	27,3	14,4	27,7	21,9	17,6	18,4
	IV	100,0	13,3	21,7	10,6	26,6	27,8	13,4	27,7	22,1	18,0	18,8
2017	I	100,0	13,2	21,6	10,7	26,5	28,0	12,9	28,0	22,2	17,8	19,1
	II	100,0	13,6	21,9	11,0	25,8	27,7	12,3	27,8	22,3	17,6	20,0
	III	100,0	14,0	22,2	11,1	25,6	27,1	13,4	27,6	22,3	17,0	19,7
	IV	100,0	13,8	21,7	10,8	26,1	27,6	12,4	28,0	23,2	18,2	18,2

^a Łącznie ze szkołami policealnymi.
^a Including post secondary schools.

TABL. 11. BEZROBOTNI WEDŁUG CZASU POZOSTAWANIA BEZ PRACY

Stan w końcu kwartału

UNEMPLOYED PERSONS BY DURATION OF UNEMPLOYMENT

As of the end of a quarter

OKRESY PERIODS	Ogółem Total	Według czasu pozostawania bez pracy ^a By duration of unemployment ^a						
		do 1 miesiąca below 1 month	1—3	3—6	6—12	12—24	powyżej 24 m-cy more than 24 months	
w tysiącach in thousands								
Ogółem Total								
2010	IV	1954,7	219,6	448,7	357,5	360,2	335,1	233,6
2011	IV	1982,7	187,3	387,6	347,8	374,7	381,8	303,4
2012	IV	2136,8	206,2	420,4	367,4	385,6	376,5	380,7
2013	IV	2157,9	190,3	371,8	361,8	407,0	397,7	429,4
2014	IV	1825,2	172,9	331,9	269,0	291,4	327,4	432,6
2015	IV	1563,3	159,3	299,7	235,3	248,2	241,4	379,5
2016	I	1600,5	148,3	287,2	260,6	247,2	378,7	378,7
	II	1392,5	137,6	197,4	217,8	261,2	226,3	352,2
	III	1324,1	169,0	188,6	176,7	235,1	217,5	337,2
	IV	1335,2	133,3	251,7	194,4	212,9	215,8	327,1
2017	I	1324,2	132,9	230,7	217,7	211,8	210,1	321,0
	II	1151,6	119,5	160,7	175,5	202,6	191,8	301,6
	III	1117,1	148,7	170,6	141,5	186,5	178,8	291,0
	IV	1081,7	109,8	213,4	159,8	160,3	167,0	271,4
Mężczyźni Men								
2010	IV	939,9	130,2	226,9	165,2	171,4	154,5	91,6
2011	IV	922,5	110,1	200,2	157,4	168,5	163,3	122,8
2012	IV	1037,6	124,5	223,5	177,2	190,5	168,4	153,4
2013	IV	1058,4	113,6	195,8	173,5	206,0	191,6	177,9
2014	IV	885,5	100,3	173,9	127,0	144,8	154,7	184,9
2015	IV	747,2	91,0	156,5	109,5	119,4	109,4	161,4
2016	I	781,4	80,0	157,0	148,0	120,9	113,5	162,1
	II	655,8	71,0	101,8	109,8	122,8	101,3	149,1
	III	605,8	84,0	92,1	84,6	110,4	94,1	140,5
	IV	622,9	77,1	131,7	89,9	96,0	92,2	136,0
2017	I	626,1	70,9	124,4	114,7	93,6	88,8	133,8
	II	521,2	61,3	82,3	85,5	91,1	77,4	123,6
	III	490,7	72,4	81,7	66,5	84,2	69,4	116,6
	IV	486,2	62,3	109,4	71,3	70,3	64,4	107,6
Kobiety Women								
2010	IV	1014,8	89,4	221,8	192,3	188,8	180,6	142,0
2011	IV	1060,2	77,2	187,4	190,4	206,2	218,5	180,6
2012	IV	1099,2	81,7	196,9	190,2	195,0	208,1	227,3
2013	IV	1099,5	76,7	176,0	188,2	201,0	206,1	251,5
2014	IV	939,6	72,6	158,0	142,0	146,6	172,7	247,8
2015	IV	816,1	68,4	143,2	125,7	128,8	132,0	218,1
2016	I	819,0	68,4	130,2	130,4	139,8	133,7	216,6
	II	736,6	66,6	95,5	107,9	138,4	125,0	203,1
	III	718,3	84,9	96,5	92,1	124,7	123,5	196,7
	IV	712,2	56,2	120,0	104,5	116,9	123,6	191,1
2017	I	698,1	62,1	106,3	103,1	118,3	121,2	187,2
	II	630,5	58,2	78,4	90,0	111,5	114,5	178,0
	III	626,4	76,3	88,9	75,0	102,3	109,4	174,5
	IV	595,5	47,5	104,1	88,5	90,0	101,6	163,8
w odsetkach in percent								
Ogółem Total								
2001	IV	100,0	11,2	23,0	18,3	18,4	17,1	12,0
2011	IV	100,0	9,4	19,6	17,5	18,9	19,3	15,3
2012	IV	100,0	9,7	19,7	17,2	18,0	17,6	17,8
2013	IV	100,0	8,8	17,2	16,8	18,9	18,4	19,9
2014	IV	100,0	9,5	18,2	14,7	16,0	17,9	23,7
2015	IV	100,0	10,2	19,2	15,0	15,9	15,4	24,3
2016	I	100,0	9,3	17,9	17,4	16,3	15,4	23,7
	II	100,0	9,9	14,2	15,6	18,8	16,2	25,3
	III	100,0	12,8	14,2	13,3	17,8	16,4	25,5
	IV	100,0	10,0	18,8	14,6	15,9	16,2	24,5
2017	I	100,0	10,1	17,4	16,4	16,0	15,9	24,2
	II	100,0	10,4	14,0	15,2	17,6	16,6	26,2
	III	100,0	13,3	15,3	12,7	16,7	16,0	26,0
	IV	100,0	10,2	19,7	14,8	14,8	15,4	25,1

^a Od momentu rejestracji w urzędzie pracy. Patrz uwagi do tablic, pkt 2, na str. 12.

^a From the date of registering in a labour office. See comments to tables, item 2, on page 12.

TABL. 12. BEZROBOTNI WEDŁUG STAŻU PRACY

Stan w końcu kwartału

UNEMPLOYED PERSONS BY TOTAL WORK SENIORITY

As of the end of a quarter

OKRESY PERIODS	Ogółem Total	Według stażu pracy ^a By total work seniority ^a						Bez stażu No work seniority	
		do 1 roku below 1 year	1—5	3—10	10—20	20—30	powyżej 30 lat more than 30 years		
w tysiącach in thousands									
Ogółem Total									
2010	IV	1954,7	295,4	435,5	259,2	288,8	207,5	63,1	405,1
2011	IV	1982,7	306,6	446,4	268,3	291,9	207,4	67,7	394,4
2012	IV	2136,8	329,0	489,0	300,4	315,9	223,2	82,3	397,0
2013	IV	2157,9	343,8	477,8	305,4	323,3	229,4	85,0	393,2
2014	IV	1825,2	306,1	397,6	262,8	277,2	193,4	72,7	315,4
2015	IV	1563,3	278,5	343,9	227,0	238,1	163,4	62,3	250,1
2016	I	1600,5	297,9	356,8	236,8	244,2	164,1	62,5	238,1
	II	1392,5	254,3	308,5	208,8	213,6	143,1	55,3	208,9
	III	1324,1	244,7	296,9	196,6	199,5	132,0	49,5	204,9
	IV	1335,2	249,7	302,6	199,9	205,2	134,4	49,6	193,7
2017	I	1324,2	254,0	302,3	200,5	204,1	133,4	50,4	179,6
	II	1151,6	217,7	260,3	173,9	177,1	116,8	45,2	160,7
	III	1117,1	213,0	256,0	166,9	168,3	109,2	41,6	162,1
	IV	1081,7	208,9	253,9	165,7	165,4	101,1	36,4	150,4
Mężczyźni Men									
2010	IV	939,9	126,4	209,2	125,9	142,9	123,7	44,5	167,3
2011	IV	922,5	127,2	204,0	125,1	140,5	120,3	46,3	159,2
2012	IV	1037,6	142,4	232,9	145,4	158,4	132,9	56,4	169,2
2013	IV	1058,4	149,4	229,8	149,0	163,5	137,4	59,0	170,4
2014	IV	885,5	131,8	187,3	125,6	139,9	115,9	50,3	134,7
2015	IV	747,2	118,3	157,5	106,9	119,8	97,8	42,5	104,4
2016	I	781,4	129,6	166,8	113,9	125,8	100,2	43,4	101,7
	II	655,8	107,2	136,7	95,8	106,9	85,6	37,7	85,9
	III	605,8	99,3	126,9	87,6	97,8	78,2	33,6	82,3
	IV	622,9	102,8	132,2	91,5	103,3	81,5	34,3	77,2
2017	I	626,1	106,1	133,5	92,6	104,1	81,9	35,2	72,8
	II	521,2	87,5	107,6	76,1	87,0	69,8	30,9	62,3
	III	490,7	82,1	102,9	70,9	80,8	64,3	28,4	61,3
	IV	486,2	81,9	104,0	72,6	82,7	62,5	26,0	56,5
Kobiety Women									
2010	IV	1014,8	169,0	226,3	133,3	145,9	83,8	18,6	237,8
2011	IV	1060,2	179,4	242,4	143,2	151,4	87,1	21,4	235,2
2012	IV	1099,2	186,6	256,0	155,0	157,5	90,3	26,0	227,8
2013	IV	1099,5	194,4	248,0	156,4	159,9	92,0	26,1	222,8
2014	IV	939,6	174,3	210,2	137,2	137,3	77,6	22,4	180,7
2015	IV	816,1	160,2	186,4	120,1	118,3	65,6	19,8	145,8
2016	I	819,0	168,3	190,0	122,9	118,3	63,9	19,1	136,4
	II	736,6	147,0	171,8	113,1	106,7	57,4	17,6	123,0
	III	718,3	145,4	170,0	109,0	101,6	53,8	15,9	122,6
	IV	712,2	146,9	170,4	108,4	101,9	52,9	15,3	116,4
2017	I	698,1	147,9	168,7	107,9	99,9	51,6	15,2	106,9
	II	630,5	130,2	152,6	97,9	90,1	47,0	14,2	98,4
	III	626,4	130,9	153,1	96,0	87,5	44,9	13,2	100,8
	IV	595,5	127,0	149,9	93,1	82,7	38,6	10,4	93,9
w odsetkach in percent									
Ogółem Total									
2010	IV	100,0	15,1	22,3	13,3	14,8	10,6	3,2	20,7
2011	IV	100,0	15,5	22,5	13,5	14,7	10,5	3,4	19,9
2012	IV	100,0	15,4	22,9	14,0	14,8	10,4	3,9	18,6
2013	IV	100,0	15,9	22,1	14,2	15,0	10,6	4,0	18,2
2014	IV	100,0	16,8	21,8	14,4	15,2	10,6	3,9	17,3
2015	IV	100,0	17,8	22,0	14,5	15,2	10,5	4,0	16,0
2016	I	100,0	18,6	22,3	14,8	15,3	10,2	3,9	14,9
	II	100,0	18,2	22,2	15,0	15,3	10,3	4,0	15,0
	III	100,0	18,5	22,4	14,8	15,1	10,0	3,7	15,5
	IV	100,0	18,7	22,7	15,0	15,4	10,0	3,7	14,5
2017	I	100,0	19,2	22,8	15,1	15,4	10,1	3,8	13,6
	II	100,0	18,9	22,6	15,1	15,4	10,1	3,9	14,0
	III	100,0	19,1	22,9	14,9	15,1	9,8	3,7	14,5
	IV	100,0	19,3	23,5	15,3	15,3	9,3	3,4	13,9

a Patrz uwagi do tablic pkt 3, na str. 12

a See comments to tables, item 3, on page 12.

TABL. 13. WYBRANE DANE O BEZROBOTNYCH WEDŁUG REGIONÓW I WOJEWÓDZTW

Stan w końcu grudnia 2017 r.

SELECTED DATA ON UNEMPLOYED PERSONS BY REGIONS AND VOIVODSHIPS

As of the end of December 2017

REGIONY REGIONS WOJEWÓDZTWA VOIVODSHIPS	Ogółem Total	z ogółem of total							
		kobiety women	poprzednio pracujący previously employed	zwolnieni z przyczyn dotyczą- cych zakładów pracy terminated for company reasons	w okresie do 12 m-cy od dnia ukończenia nauki in a period up to 12 months since completion of education	nieposia- dający prawa do zasiłku unemploy- ed not entitled to benefit	bez kwalifika- cji zawodo- wych without occupatio- nal qualifica- tions	bez doświad- czenia zawodo- wego without work experience	kobiety, które nie podjęły zatrudnie- nia po urodze- niu dziecka women who did not take employ- ment after havi- ng a child
w tysiącach in thousands									
POLSKA POLAND	1081,7	595,5	931,3	46,8	38,4	922,2	332,6	225,2	186,5
REGION CENTRALNY	226,7	116,5	195,1	11,6	7,1	193,3	75,1	46,5	33,3
Łódzkie	72,7	37,6	65,4	3,7	2,1	62,4	24,6	11,7	10,2
Mazowieckie	154,1	78,8	129,7	8,0	5,0	130,9	50,5	34,8	23,0
REGION POŁUDNIOWY	174,1	99,2	151,3	8,8	6,5	150,2	46,6	34,2	29,6
Małopolskie	79,4	44,7	68,3	4,4	3,7	68,4	19,4	16,0	13,1
Śląskie	94,7	54,5	83,0	4,3	2,8	81,8	27,2	18,2	16,5
REGION WSCHODNI	258,8	133,2	211,7	9,4	11,5	226,5	74,1	68,7	44,0
Lubelskie	81,2	41,5	63,8	2,5	3,7	73,6	25,0	25,3	14,8
Podkarpackie	91,0	48,6	75,9	3,5	4,2	78,7	24,0	22,1	15,8
Podlaskie	40,0	18,9	33,0	1,2	1,5	35,1	13,1	10,1	6,3
Świętokrzyskie	46,6	24,2	39,0	2,1	2,1	39,1	12,0	11,2	7,2
REGION PÓLNO-CNO- -ZACHODNI	136,1	80,8	120,0	6,2	4,4	113,0	41,4	24,7	25,2
Lubuskie	24,6	14,5	21,6	1,2	0,7	20,2	7,8	4,5	4,5
Wielkopolskie	58,9	35,8	52,5	3,2	2,5	48,8	16,3	9,8	10,9
Zachodniopomorskie	52,6	30,6	45,9	1,8	1,3	44,0	17,3	10,4	9,8
REGION POŁUDNIOWO- -ZACHODNI	94,9	52,3	85,8	3,8	2,7	80,5	30,2	14,9	16,2
Dolnośląskie	68,8	37,3	62,5	2,7	1,8	57,8	21,8	10,4	11,4
Opolskie	26,1	15,0	23,3	1,0	0,9	22,7	8,4	4,5	4,7
REGION PÓLNO-CNY	191,2	113,6	167,4	7,0	6,1	158,7	65,2	36,3	38,3
Kujawsko-pomorskie	81,5	48,8	71,0	2,8	2,4	68,6	29,5	16,0	17,4
Pomorskie	49,7	30,9	44,1	2,2	1,9	40,6	15,7	8,5	10,0
Warmińsko-mazurskie	60,0	33,8	52,3	2,0	1,9	49,4	20,0	11,8	11,0

TABL. 14. WYBRANE DANE O BEZROBOTNYCH MIESZKAJĄCYCH NA WSI WEDŁUG REGIONÓW I WOJEWÓDZTW
 Stan w końcu IV kwartału 2017 r.
SELECTED DATA ON UNEMPLOYED PERSONS LIVING IN THE RURAL AREAS BY REGIONS AND VOIVODSHIPS
 As of the end of the fourth quarter 2017

REGIONY REGIONS WOJEWÓDZTWA VOIVODSHIPS	Ogółem <i>Total</i>	Nieposiadający prawa do zasiłku <i>Persons not entitled to benefit</i>	Nowo zarejestrowani w IV kwartale <i>Newly registered unemployed persons in the 4 th quarter</i>	Wyrejestrowani w IV kwartale <i>Persons removed from unemployment rolls in the 4 th quarter</i>	W tym <i>Of which</i>
					podjęli pracę <i>took work</i>
w tysiącach <i>in thousands</i>					
POLSKA <i>POLAND</i>	493,1	420,7	218,4	220,4	116,8
REGION CENTRALNY	93,7	79,7	36,5	38,6	21,0
Łódzkie	24,1	20,5	11,1	11,5	6,2
Mazowieckie	69,7	59,2	25,5	27,1	14,8
REGION POŁUDNIOWY	63,5	54,1	29,7	30,9	16,3
Małopolskie	42,1	36,1	19,4	19,9	10,5
Śląskie	21,4	18,0	10,3	11,0	5,8
REGION WSCHODNI	143,1	125,3	60,7	57,1	30,1
Lubelskie	44,4	40,7	19,4	17,6	8,9
Podkarpackie	57,2	49,3	22,5	20,9	11,7
Podlaskie	15,0	13,4	5,8	6,0	3,2
Świętokrzyskie	26,4	22,0	13,1	12,6	6,3
REGION PÓŁNOCNO-ZACHODNI	63,0	52,7	32,1	33,7	17,7
Lubuskie	10,9	9,1	5,6	5,8	3,0
Wielkopolskie	28,3	23,6	15,8	17,5	9,1
Zachodniopomorskie	23,8	20,0	10,8	10,4	5,6
REGION POŁUDNIOWO-ZACHODNI	38,3	32,8	17,7	18,9	9,8
Dolnośląskie	26,3	22,3	11,9	12,9	6,5
Opolskie	12,0	10,5	5,8	5,9	3,3
REGION PÓŁNOCNY	91,5	76,1	41,6	41,2	21,8
Kujawsko-pomorskie	38,7	32,6	16,3	15,9	8,8
Pomorskie	22,0	18,0	12,1	12,5	6,6
Warmińsko-mazurskie	30,8	25,5	13,2	12,8	6,3

TABL. 15. BEZROBOTNI ZAMIESZKALI NA WSI WEDŁUG WYKSZTAŁCENIA ORAZ WOJEWÓDZTW

Stan w końcu grudnia 2017 r.

REGISTERED UNEMPLOYED PERSONS LIVING IN RURAL AREAS BY LEVEL OF EDUCATION AND VOIVODSHIPS

As of the end of December 2017

WOJEWÓDZTWA VOIVODSHIPS	Ogółem Total	Z wykształceniem By level of education				
		wyższym tertiary	średnim zawodowym ^a vocational secondary ^a	średnim ogólno- kształcącym general secondary	zasadniczym zawodowym basic vocational	gimnazjalnym podstawowym i niepełnym podstawowym lower secondary primary and incomplete primary
w tysiącach in thousands						
POLSKA POLAND	493,1	49,4	104,7	48,5	145,3	145,2
Dolnośląskie	26,3	2,0	4,9	2,2	8,0	9,2
Kujawsko-pomorskie	38,7	2,5	7,2	3,6	11,9	13,5
Lubelskie	44,4	5,2	10,8	5,1	11,7	11,7
Lubuskie	10,9	0,7	2,0	0,9	3,5	3,8
Łódzkie	24,1	2,4	4,9	2,4	6,6	7,7
Małopolskie	42,1	5,6	10,1	4,2	13,0	9,1
Mazowieckie	69,7	7,2	14,4	7,7	19,6	20,7
Opolskie	12,0	1,1	2,2	1,1	3,8	3,8
Podkarpackie	57,2	6,9	14,7	5,5	18,1	12,1
Podlaskie	15,0	1,5	3,3	1,6	3,7	4,9
Pomorskie	22,0	1,8	4,1	2,4	6,6	7,0
Śląskie	21,4	2,8	5,0	1,9	6,5	5,3
Świętokrzyskie	26,4	3,5	6,6	2,6	7,9	5,8
Warmińsko-mazurskie	30,8	1,8	5,0	2,8	8,6	12,5
Wielkopolskie	28,3	2,9	5,7	2,4	9,2	8,0
Zachodniopomorskie	23,8	1,5	3,7	2,3	6,5	9,8

^a Łącznie ze szkołami policealnymi.

^a Including post secondary schools.

TABL. 16. BEZROBOTNI ZAMIESZKALI NA WSI WEDŁUG WIEKU ORAZ WOJEWÓDZTW

Stan w końcu grudnia 2017 r.

REGISTERED UNEMPLOYED PERSONS LIVING IN RURAL AREAS BY AGE AND VOIVODSHIPS

As of the end of December 2017

WOJEWÓDZTWA VOIVODSHIPS	Ogółem Total	W wieku By age				
		24 lata i mniej 24 years and less	25—34	35—44	45—54	55 lat i więcej 55 years and more
w tysiącach in thousands						
POLSKA POLAND	493,1	79,4	146,2	105,6	84,8	77,1
Dolnośląskie	26,3	3,3	6,9	6,0	4,6	5,6
Kujawsko-pomorskie	38,7	5,9	11,6	9,2	6,9	5,2
Lubelskie	44,4	8,4	14,5	9,1	6,8	5,6
Lubuskie	10,9	1,5	3,1	2,4	1,9	2,0
Łódzkie	24,1	3,5	6,8	5,2	4,3	4,2
Małopolskie	42,1	7,5	13,0	8,6	6,9	6,0
Mazowieckie	69,7	11,3	20,3	15,2	11,9	11,0
Opolskie	12,0	1,7	3,3	2,3	2,2	2,5
Podkarpackie	57,2	9,4	17,7	12,3	10,4	7,4
Podlaskie	15,0	2,9	4,4	2,9	2,5	2,4
Pomorskie	22,0	4,0	6,7	4,4	3,5	3,5
Śląskie	21,4	2,8	6,0	4,7	4,1	3,9
Świętokrzyskie	26,4	4,7	8,3	5,6	4,2	3,6
Warmińsko-mazurskie	30,8	4,5	8,6	6,6	5,8	5,3
Wielkopolskie	28,3	5,0	8,5	6,0	4,5	4,3
Zachodniopomorskie	23,8	3,2	6,5	5,1	4,5	4,5

TABL. 17. BEZROBOTNI ZAMIESZKALI NA WSI WEDŁUG CZASU POZOSTAWANIA BEZ PRACY ORAZ WOJEWÓDZTW

Stan w końcu grudnia 2017 r.

REGISTERED UNEMPLOYED PERSONS LIVING IN RURAL AREAS BY DURATION OF UNEMPLOYMENT AND VOIVODSHIPS

As of the end of December 2017

WOJEWÓDZTWA VOIVODSHIPS	Ogółem Total	Według czasu pozostawania bez pracy ^a By duration of unemployment ^a					
		do 1 miesiąca below 1 month	1—3	3—6	6—12	12—24	powyżej 24 m-cy more than 24 months
w tysiącach in thousands							
POLSKA POLAND	493,1	49,3	96,5	71,4	70,4	76,9	128,5
Dolnośląskie	26,3	2,7	5,3	3,8	3,8	4,3	6,4
Kujawsko-pomorskie	38,7	3,4	7,0	5,0	5,3	6,6	11,4
Lubelskie	44,4	4,7	8,5	6,1	5,7	6,5	13,0
Lubuskie	10,9	1,2	2,3	1,7	1,8	1,7	2,2
Łódzkie	24,1	2,5	4,7	3,6	3,3	3,7	6,3
Małopolskie	42,1	4,4	8,7	6,5	6,0	6,3	10,1
Mazowieckie	69,7	5,7	11,6	9,9	10,7	11,3	20,5
Opolskie	12,0	1,5	2,4	1,7	1,5	1,9	3,0
Podkarpackie	57,2	5,2	10,6	7,9	7,5	8,8	17,2
Podlaskie	15,0	1,3	2,6	1,9	2,0	2,4	4,8
Pomorskie	22,0	2,6	4,9	3,8	3,4	3,3	4,0
Śląskie	21,4	2,3	4,6	3,3	3,1	3,0	5,1
Świętokrzyskie	26,4	3,2	5,7	4,3	4,3	4,0	4,9
Warmińsko-mazurskie	30,8	2,8	6,4	4,3	4,3	4,9	8,0
Wielkopolskie	28,3	3,4	6,4	4,4	4,0	4,4	5,7
Zachodniopomorskie	23,8	2,4	4,9	3,2	3,6	3,9	5,8

^a Od momentu rejestracji w urzędzie pracy. Patrz uwagi do tablic, pkt 2, str. 12.

^a From the date of registering in a labour office. See comments to tables, item 2, page 12.

TABL. 18. BEZROBOTNI ZAMIESZKALI NA WSI WEDŁUG STAŻU PRACY ORAZ WOJEWÓDZTW

Stan w końcu grudnia 2017 r.

REGISTERED UNEMPLOYED PERSONS LIVING IN RURAL AREAS BY WORK SENIORITY AND VOIVODSHIPS

As of the end of December 2017

WOJEWÓDZTWA VOIVODSHIPS	Ogółem Total	Według stażu pracy ^a By work seniority ^a						Bez stażu No work seniority
		1 rok i mniej below 1 year	1—5	5—10	10—20	20—30	powyżej 30 m-cy more than 30 months	
w tysiącach in thousands								
POLSKA POLAND	493,1	93,6	123,3	73,1	70,0	37,6	12,7	82,8
Dolnośląskie	26,3	4,4	6,7	4,3	4,5	2,6	0,9	3,0
Kujawsko-pomorskie	38,7	7,0	10,5	6,1	5,6	2,5	0,8	6,2
Lubelskie	44,4	10,8	9,8	4,9	4,3	2,2	0,6	11,7
Lubuskie	10,9	1,8	2,7	1,7	1,8	1,0	0,4	1,5
Łódzkie	24,1	4,3	6,0	3,9	3,8	2,1	0,7	3,2
Małopolskie	42,1	7,6	10,6	6,4	6,3	3,5	1,3	6,4
Mazowieckie	69,7	12,4	16,9	10,6	9,7	4,9	1,5	13,7
Opolskie	12,0	2,2	3,1	1,8	1,8	1,3	0,5	1,3
Podkarpackie	57,2	11,7	13,8	8,2	7,9	4,0	1,3	10,3
Podlaskie	15,0	3,2	3,6	1,9	1,7	0,8	0,3	3,5
Pomorskie	22,0	4,0	6,0	3,4	3,2	1,8	0,7	2,9
Śląskie	21,4	3,8	5,0	3,4	3,4	2,4	0,9	2,5
Świętokrzyskie	26,4	5,4	6,7	3,8	3,3	1,7	0,5	5,0
Warmińsko-mazurskie	30,8	5,7	8,2	4,8	4,5	2,3	0,6	4,7
Wielkopolskie	28,3	4,7	7,8	4,5	4,5	2,4	1,1	3,4
Zachodniopomorskie	23,8	4,7	6,0	3,5	3,6	2,0	0,5	3,5

^a Patrz uwagi do tablic pkt 3, na str. 12.

^a See comments to tables, item 3, page 12.

TABL. 19. BEZROBOTNI ZAREJESTROWANI BĘDĄCY W SZCZEGÓLNEJ SYTUACJI NA RYNKU PRACY WEDŁUG REGIONÓW I WOJEWÓDZTW

Stan w końcu grudnia 2017 r.

REGISTERED UNEMPLOYED PERSONS WITH A SPECIFIC SITUATION IN THE LABOUR MARKET BY REGIONS AND VOIVODSHIPS

As of the end of December 2017

REGIONY REGIONS WOJEWÓDZTWA VOIVODSHIPS	Bezrobotni zarejestrowani Registered unemployed persons								
	w wieku by age			długotrwale bezrobotni long-term unemployed	osoby korzystające ze świadczeń pomocy społecznej unemployed persons benefiting from social assistance	osoby posiadające co najmniej jedno dziecko unemployed persons with at least one child		niepełno- sprawni do 18 roku życia disabled child below 18 years of age	niepełno- sprawni disabled
	do 25 roku życia below 25 years	do 30 roku życia below 30 years	powyżej 50 roku życia over 50 years			do 6 roku życia below 6 years of age	niepełno- sprawni do 18 roku życia disabled child below 18 years of age		
	w tysiącach in thousands								
POLSKA POLAND	134,3	282,4	298,6	594,8	27,3	211,5	2,3	66,8	
REGION CENTRALNY	25,3	53,2	66,3	128,7	3,6	39,6	0,4	12,9	
Lódzkie	7,3	15,6	22,4	40,6	1,4	12,8	0,1	5,9	
Mazowieckie	18,0	37,6	44,0	88,2	2,2	26,8	0,3	7,0	
REGION POŁUDNIOWY	20,9	44,4	48,9	91,2	5,4	33,6	0,3	11,7	
Małopolskie	11,0	22,7	20,9	42,1	1,8	15,8	0,1	4,9	
Śląskie	9,9	21,7	28,1	49,1	3,7	17,8	0,2	6,9	
REGION WSCHODNI	36,6	77,1	63,3	150,8	3,4	48,1	0,5	13,3	
Lubelskie	11,9	25,1	18,8	48,2	0,2	15,4	0,2	3,7	
Podkarpackie	12,8	27,0	21,7	54,5	1,9	17,4	0,2	4,0	
Podlaskie	5,4	11,4	11,2	23,8	0,7	6,8	0,1	2,6	
Świętokrzyskie	6,5	13,5	11,6	24,3	0,7	8,5	0,1	3,0	
REGION PÓŁNOCNO- -ZACHODNI	17,0	35,1	38,9	68,9	3,4	29,0	0,3	9,7	
Lubuskie	2,8	6,1	7,1	12,1	0,5	5,0	0,1	2,2	
Wielkopolskie	8,3	16,6	15,5	28,0	2,0	13,2	0,1	4,6	
Zachodniopomorskie	5,9	12,4	16,3	28,8	0,8	10,8	0,1	2,8	
REGION POŁUDNIOWO- -ZACHODNI	10,0	21,6	30,4	49,7	4,6	19,4	0,3	7,6	
Dolnośląskie	6,8	14,8	22,2	35,7	3,9	13,8	0,2	5,6	
Opolskie	3,1	6,8	8,2	14,1	0,6	5,5	0,1	1,9	
REGION PÓLNOCNY	24,7	51,0	50,7	105,4	6,8	41,9	0,6	11,7	
Kujawsko-pomorskie	10,1	21,0	20,6	49,1	3,9	18,0	0,2	3,6	
Pomorskie	6,9	14,3	13,0	22,6	0,8	11,7	0,2	4,0	
Warmińsko-mazurskie	7,6	15,7	17,1	33,7	2,2	12,2	0,2	4,1	

a Patrz uwagi do tablic pkt. 1, na str. 12.

a See comments to tables on item 1, page 12.

TABL. 20. **BEZROBOTNI WEDŁUG WOJEWÓDZTW I PŁCI**
Stan w końcu miesiąca
UNEMPLOYED PERSONS BY VOIVODSHIPS AND SEX
As of the end of a month

WOJEWÓDZTWA VOIVODSHIPS	2016		2017											
	06	12	01	02	03	04	05	06	07	08	09	10	11	12
w tysiącach in thousands														
Ogółem Total														
POLSKA POLAND	1392,5	1335,2	1397,1	1383,4	1324,2	1252,7	1202,1	1151,6	1140,0	1136,1	1117,1	1069,5	1067,7	1081,7
Dolnośląskie	90,7	86,0	90,5	89,5	86,2	82,0	78,3	75,2	74,5	74,2	73,1	68,8	67,6	68,8
Kujawsko-pomorskie	98,9	98,5	103,3	102,5	98,7	93,0	89,5	85,8	84,8	83,8	82,3	79,8	80,1	81,5
Lubelskie	95,8	95,6	100,4	99,2	94,9	90,2	86,0	82,2	81,7	81,7	79,6	77,6	78,9	81,2
Lubuskie	33,4	32,4	33,8	32,6	31,0	29,7	28,3	26,6	26,2	26,3	25,6	24,4	24,2	24,6
Łódzkie	99,0	91,0	94,6	93,9	90,6	86,1	82,9	79,3	78,3	78,0	76,6	72,2	71,9	72,7
Małopolskie	103,4	96,5	100,9	100,4	95,8	90,5	86,8	83,4	82,7	82,7	81,9	78,6	78,4	79,4
Mazowieckie	202,0	188,9	196,3	194,5	187,7	179,7	174,1	168,3	167,1	165,9	162,4	153,8	153,3	154,1
Opolskie	32,8	32,4	34,0	33,8	32,4	30,7	29,4	28,0	27,6	27,4	26,7	25,0	25,0	26,1
Podkarpackie	108,0	107,6	111,9	110,8	105,9	100,1	95,6	92,0	91,4	91,8	90,3	88,5	89,4	91,0
Podlaskie	50,3	48,4	50,5	49,8	47,8	45,5	44,1	42,6	42,6	42,6	41,7	39,9	39,7	40,0
Pomorskie	66,9	64,1	66,6	65,5	61,8	57,8	55,3	52,2	51,2	51,4	51,6	49,9	49,6	49,7
Śląskie	130,7	120,0	125,7	125,0	119,9	113,5	108,6	105,0	103,4	102,6	100,9	95,8	94,7	94,7
Świętokrzyskie	59,6	57,1	59,6	58,7	55,4	52,1	50,3	47,9	47,9	47,9	46,8	45,1	45,5	46,6
Warmińsko-mazurskie	72,3	73,1	77,1	76,6	73,1	68,4	64,8	61,5	60,8	60,9	60,6	59,0	58,9	60,0
Wielkopolskie	81,9	77,7	81,7	81,5	77,6	72,3	69,0	65,8	65,3	64,6	63,2	59,6	58,9	58,9
Zachodniopomorskie	66,7	65,8	70,2	69,1	65,3	61,2	59,0	56,0	54,5	54,2	53,9	51,6	51,7	52,6
Mężczyźni Men														
POLSKA POLAND	655,8	622,9	661,5	658,6	626,1	584,6	552,7	521,2	505,6	495,9	490,7	471,4	474,0	486,2
Dolnośląskie	43,3	40,5	43,3	43,1	41,2	38,8	36,4	34,4	33,5	32,9	32,5	30,8	30,4	31,5
Kujawsko-pomorskie	41,9	41,8	44,7	44,5	42,2	38,9	36,7	34,4	33,4	32,3	31,9	31,0	31,5	32,7
Lubelskie	48,5	48,4	51,5	51,3	48,8	45,8	43,0	40,5	39,3	38,7	38,0	37,3	38,2	39,8
Lubuskie	15,2	14,1	15,1	14,7	13,7	12,8	12,0	11,1	10,7	10,6	10,5	10,0	9,9	10,1
Łódzkie	49,5	44,9	47,1	47,1	45,3	42,6	40,6	38,4	37,3	36,7	36,2	34,2	34,4	35,0
Małopolskie	47,5	44,2	47,1	47,1	44,6	41,5	39,0	36,7	35,5	34,8	34,8	33,5	33,7	34,7
Mazowieckie	102,6	95,1	99,5	98,9	95,3	90,3	86,3	82,6	80,4	79,0	77,9	74,4	74,5	75,3
Opolskie	14,6	14,4	15,5	15,5	14,7	13,8	13,0	12,1	11,6	11,2	11,1	10,4	10,4	11,1
Podkarpackie	51,1	51,2	53,8	53,4	50,7	47,3	44,5	42,2	41,3	40,8	40,6	40,0	40,8	42,4
Podlaskie	27,3	26,3	27,7	27,4	26,2	24,6	23,6	22,6	22,1	21,7	21,5	20,6	20,7	21,1
Pomorskie	27,4	25,7	27,5	27,2	25,4	23,4	22,0	20,2	19,3	19,0	19,2	18,7	18,6	18,7
Śląskie	59,0	53,3	56,7	56,6	53,9	50,6	47,6	45,1	43,4	42,4	41,8	40,0	39,8	40,2
Świętokrzyskie	29,7	28,2	29,9	29,8	27,9	25,8	24,7	23,3	22,8	22,4	22,0	21,2	21,6	22,3
Warmińsko-mazurskie	33,6	33,5	35,8	36,0	34,1	31,4	29,3	27,3	26,4	26,1	26,0	25,2	25,4	26,2
Wielkopolskie	34,0	32,0	34,5	34,5	32,4	29,7	27,9	26,2	25,4	24,6	24,3	22,8	22,8	23,1
Zachodniopomorskie	30,5	29,4	31,9	31,5	29,6	27,3	26,1	24,2	23,0	22,5	22,3	21,3	21,4	22,0

TABL. 20. **BEZROBOTNI WEDŁUG WOJEWÓDZTW I PŁCI (dok.)**

Stan w końcu miesiąca

UNEMPLOYED PERSONS BY VOIVODSHIPS AND SEX (cont.)

As of the end of a month

WOJEWÓDZTWA VOIVODSHIPS	2016		2017											
	06	12	01	02	03	04	05	06	07	08	09	10	11	12
	w tysiącach in thousands													
Kobiety Women														
POLSKA POLAND	736,6	712,2	735,6	724,8	698,1	668,1	649,4	630,5	634,4	640,2	626,4	598,1	593,6	595,5
Dolnośląskie	47,4	45,5	47,3	46,4	45,1	43,2	41,9	40,8	40,9	41,3	40,6	38,0	37,2	37,3
Kujawsko-pomorskie	57,0	56,7	58,5	58,0	56,5	54,1	52,7	51,3	51,4	51,5	50,4	48,8	48,6	48,8
Lubelskie	47,3	47,2	48,9	47,9	46,1	44,4	43,0	41,7	42,4	43,0	41,6	40,4	40,8	41,5
Lubuskie	18,3	18,3	18,7	18,0	17,3	16,8	16,3	15,5	15,5	15,7	15,1	14,5	14,3	14,5
Łódzkie	49,4	46,1	47,4	46,8	45,2	43,5	42,3	41,0	41,0	41,4	40,4	38,0	37,5	37,6
Małopolskie	56,0	52,3	53,8	53,3	51,2	49,0	47,8	46,7	47,1	47,9	47,1	45,1	44,7	44,7
Mazowieckie	99,4	93,8	96,8	95,6	92,5	89,4	87,8	85,8	86,6	86,9	84,5	79,4	78,8	78,8
Opolskie	18,2	18,0	18,5	18,3	17,6	16,9	16,5	15,9	16,0	16,1	15,6	14,6	14,6	15,0
Podkarpackie	56,9	56,4	58,1	57,4	55,2	52,8	51,2	49,8	50,1	51,0	49,7	48,5	48,6	48,6
Podlaskie	22,9	22,1	22,8	22,4	21,6	20,9	20,5	20,0	20,5	20,9	20,2	19,2	18,9	18,9
Pomorskie	39,5	38,5	39,2	38,2	36,4	34,4	33,2	32,0	31,9	32,4	32,4	31,1	31,0	30,9
Śląskie	71,7	66,7	69,0	68,5	66,0	63,0	61,0	59,9	60,0	60,2	59,0	55,8	54,8	54,5
Świętokrzyskie	29,8	28,9	29,6	28,9	27,6	26,3	25,6	24,6	25,1	25,5	24,8	23,9	24,0	24,2
Warmińsko-mazurskie	38,7	39,6	41,3	40,7	39,0	37,0	35,5	34,2	34,4	34,8	34,6	33,7	33,5	33,8
Wielkopolskie	47,9	45,7	47,2	47,0	45,1	42,6	41,2	39,6	39,9	40,0	38,9	36,8	36,1	35,8
Zachodniopomorskie	36,1	36,4	38,4	37,5	35,7	33,8	33,0	31,8	31,5	31,7	31,5	30,3	30,3	30,6

TABL. 21. **STOPA BEZROBOCIA^a WEDŁUG WOJEWÓDZTW**

Stan w końcu miesiąca

UNEMPLOYMENT RATE^a BY VOIVODSHIPS

As of the end of a month

WOJEWÓDZTWA VOIVODSHIPS	2016		2017											
	06	12	01	02	03	04	05	06	07	08	09	10	11	12
	w % in %													
POLSKA POLAND	8,7	8,2	8,5	8,4	8,0	7,6	7,3	7,0	7,0	7,0	6,8	6,6	6,5	6,6
Dolnośląskie	7,7	7,2	7,5	7,4	7,1	6,8	6,5	6,3	6,2	6,2	6,1	5,8	5,6	5,7
Kujawsko-pomorskie	12,2	12,0	12,4	12,3	11,9	11,3	10,9	10,5	10,4	10,2	10,1	9,8	9,8	10,0
Lubelskie	10,4	10,3	10,7	10,6	10,2	9,7	9,3	8,9	8,9	8,9	8,7	8,5	8,6	8,8
Lubuskie	9,0	8,6	8,9	8,6	8,2	7,8	7,5	7,1	7,0	7,0	6,8	6,5	6,4	6,6
Łódzkie	9,3	8,5	8,7	8,7	8,4	8,0	7,7	7,4	7,3	7,3	7,1	6,8	6,7	6,8
Małopolskie	7,2	6,6	6,8	6,7	6,4	6,1	5,9	5,6	5,6	5,6	5,5	5,3	5,3	5,4
Mazowieckie	7,7	7,0	7,1	7,1	6,8	6,6	6,4	6,2	6,1	6,1	5,9	5,6	5,6	5,6
Opolskie	9,2	9,0	9,3	9,2	8,9	8,4	8,1	7,7	7,6	7,6	7,4	6,9	6,9	7,2
Podkarpackie	11,7	11,5	11,8	11,7	11,2	10,6	10,2	9,9	9,8	9,8	9,7	9,5	9,6	9,7
Podlaskie	10,8	10,3	10,6	10,5	10,1	9,6	9,4	9,1	9,1	9,1	8,9	8,5	8,5	8,5
Pomorskie	7,6	7,1	7,3	7,2	6,8	6,4	6,1	5,8	5,7	5,7	5,7	5,5	5,5	5,5
Śląskie	7,2	6,6	6,8	6,7	6,5	6,1	5,9	5,7	5,6	5,6	5,5	5,2	5,1	5,2
Świętokrzyskie	11,3	10,8	11,1	10,9	10,4	9,8	9,5	9,1	9,1	9,1	8,9	8,6	8,6	8,8
Warmińsko-mazurskie	14,2	14,2	14,7	14,6	14,0	13,2	12,6	12,0	11,9	11,9	11,8	11,6	11,5	11,7
Wielkopolskie	5,3	4,9	5,1	5,1	4,9	4,5	4,3	4,1	4,1	4,1	4,0	3,8	3,7	3,7
Zachodniopomorskie	11,1	10,9	11,4	11,2	10,7	10,0	9,7	9,3	9,0	9,0	8,9	8,6	8,6	8,7

^a Patrz uwagi metodyczne na pkt 2 na str. 8.
^a See methodological notes item 2 on page 8.

TABL. 22. NAPLYW I ODPLYW BEZROBOTNYCH WEDLUG WOJEWÓDZTW
 W miesiącu sprawozdawczym
INFLOW TO AND OUTFLOW FROM UNEMPLOYMENT BY VOIVODSHIPS
 In reporting months

WOJEWÓDZTWA VOIVODSHIPS	2016		2017											
	06	12	01	02	03	04	05	06	07	08	09	10	11	12
w tysiącach in thousands														
Napływ Inflow														
POLSKA POLAND	155,5	190,3	203,0	153,3	164,2	134,4	143,1	136,8	153,4	158,1	179,6	174,4	159,1	155,3
Dolnośląskie	11,7	14,0	14,3	10,9	12,3	10,0	10,3	9,9	10,7	11,3	12,9	12,2	10,9	10,7
Kujawsko-pomorskie	11,0	13,6	13,6	10,1	10,9	9,1	9,7	9,1	10,3	10,3	12,2	12,2	11,4	11,4
Lubelskie	8,6	13,8	13,0	9,4	10,0	8,1	8,5	8,5	10,2	10,6	11,4	11,7	11,3	11,6
Lubuskie	4,8	6,0	6,6	4,5	5,2	4,4	4,3	3,9	4,6	5,0	5,4	5,1	4,5	4,5
Łódzkie	10,0	13,0	12,5	10,1	11,0	8,9	9,3	8,8	9,8	10,3	11,4	11,0	10,3	10,2
Małopolskie	11,0	13,6	14,7	11,5	12,4	9,9	10,9	10,3	11,4	11,5	13,6	13,0	11,6	10,8
Mazowieckie	19,1	21,0	24,3	18,1	19,7	16,0	17,2	16,3	18,4	18,9	20,2	19,4	18,6	18,2
Opolskie	4,6	5,3	5,5	4,1	4,4	3,6	3,8	3,5	4,3	4,3	4,9	4,3	4,1	4,6
Podkarpackie	10,5	12,7	13,3	10,4	11,0	9,4	9,5	9,4	11,0	11,7	12,6	13,0	11,4	10,6
Podlaskie	4,7	5,7	6,7	4,7	4,9	4,1	4,6	4,3	5,2	5,4	5,6	5,6	5,1	5,3
Pomorskie	8,8	9,9	11,6	8,9	9,5	7,8	8,4	7,9	8,6	9,0	11,0	10,4	9,2	8,4
Śląskie	16,2	19,2	20,5	16,2	17,0	13,8	14,7	15,2	15,2	15,5	17,9	16,9	15,2	14,5
Świętokrzyskie	6,8	8,0	9,1	7,0	7,1	6,0	6,8	6,1	7,2	7,5	8,1	8,0	7,3	7,1
Warmińsko-mazurskie	7,9	10,6	11,3	8,0	8,3	7,0	7,4	6,8	7,7	8,2	9,9	10,1	8,8	8,4
Wielkopolskie	11,4	12,8	13,6	10,6	11,3	9,1	9,7	9,7	10,9	10,8	12,8	11,8	10,8	10,4
Zachodniopomorskie	8,5	11,1	12,5	8,6	9,1	7,2	8,1	7,1	8,1	8,0	9,8	9,7	8,7	8,8
Odplyw Outflow														
POLSKA POLAND	219,9	168,8	141,0	167,0	223,5	206,0	193,7	187,3	165,1	162,0	198,6	222,0	161,0	141,2
Dolnośląskie	15,8	12,3	9,7	12,0	15,6	14,3	13,9	13,0	11,4	11,5	13,9	16,5	12,2	9,5
Kujawsko-pomorskie	14,6	10,3	8,9	10,8	14,6	14,9	13,2	12,8	11,2	11,3	13,7	14,8	11,1	9,9
Lubelskie	13,2	10,9	8,1	10,7	14,2	12,9	12,6	12,4	10,7	10,6	13,5	13,7	10,0	9,3
Lubuskie	6,5	4,8	5,1	5,7	6,9	5,8	5,7	5,6	5,0	4,9	6,1	6,3	4,7	4,1
Łódzkie	14,4	12,4	9,0	10,8	14,4	13,4	12,5	12,5	10,8	10,6	12,9	15,4	10,5	9,4
Małopolskie	17,2	12,1	10,3	12,0	17,0	15,2	14,7	13,8	12,1	11,4	14,4	16,2	11,8	9,8
Mazowieckie	25,5	19,9	16,8	20,0	26,5	24,0	22,8	22,1	19,7	20,1	23,7	28,0	19,1	17,4
Opolskie	5,5	4,1	3,9	4,3	5,8	5,2	5,0	5,0	4,6	4,6	5,5	6,0	4,1	3,5
Podkarpackie	14,4	10,5	9,0	11,5	15,9	15,3	13,9	13,0	11,6	11,3	14,1	14,8	10,5	9,0
Podlaskie	6,3	5,8	4,5	5,4	6,9	6,3	6,1	5,8	5,1	5,4	6,5	7,4	5,3	4,9
Pomorskie	13,0	9,0	9,1	10,1	13,1	11,8	10,9	10,9	9,6	8,7	10,9	12,1	9,4	8,3
Śląskie	23,6	19,0	14,7	16,9	22,2	20,2	19,6	18,8	16,7	16,4	19,6	22,0	16,3	14,5
Świętokrzyskie	9,2	7,6	6,6	7,9	10,4	9,3	8,6	8,5	7,2	7,4	9,2	9,7	6,9	6,0
Warmińsko-mazurskie	12,2	8,2	7,3	8,4	11,9	11,6	11,0	10,1	8,4	8,2	10,2	11,7	8,9	7,3
Wielkopolskie	15,8	12,6	9,6	10,8	15,3	14,4	13,0	13,0	11,4	11,4	14,2	15,4	11,6	10,4
Zachodniopomorskie	12,6	9,2	8,1	9,8	12,9	11,4	10,2	10,1	9,6	8,3	10,2	11,9	8,6	7,9

TABL. 23. UDZIAŁ BEZROBOTNYCH ZWOLNIONYCH Z PRZYCZYŃ DOTYCZĄCYCH ZAKŁADÓW PRACY W OGÓLNEJ LICZBIE BEZROBOTNYCH WEDŁUG WOJEWÓDZTW

Stan w końcu miesiąca

PERCENTAGE SHARE OF UNEMPLOYED PERSONS TERMINATED FOR COMPANY

REASONS IN THE TOTAL NUMBER OF THE UNEMPLOYED BY VOIVODSHIPS

As of the end of a month

WOJEWÓDZTWA VOIVODSHIPS	2016		2017											
	06	12	01	02	03	04	05	06	07	08	09	10	11	12
	w % in %													
POLSKA POLAND	5,1	4,7	4,7	4,7	4,7	4,8	4,8	4,9	4,8	4,7	4,6	4,5	4,4	4,3
Dolnośląskie	4,6	4,5	4,5	4,5	4,6	4,7	4,6	4,5	4,4	4,3	4,2	4,1	4,0	4,0
Kujawsko-pomorskie	4,0	3,6	3,6	3,6	3,6	3,7	3,7	3,8	3,7	3,6	3,5	3,5	3,5	3,4
Lubelskie	3,8	3,5	3,6	3,6	3,7	3,8	3,8	3,8	3,7	3,6	3,4	3,3	3,2	3,1
Lubuskie	5,7	5,4	5,5	5,5	5,7	5,9	5,8	5,8	5,7	5,5	5,2	5,1	5,0	4,9
Łódzkie	5,8	5,4	5,3	5,2	5,2	5,3	5,3	5,4	5,4	5,2	5,2	5,1	5,1	5,1
Małopolskie	6,8	6,2	6,2	6,2	6,3	6,4	6,4	6,5	6,3	6,2	6,0	5,8	5,7	5,6
Mazowieckie	5,8	5,6	5,6	5,4	5,5	5,5	5,5	5,5	5,4	5,3	5,4	5,3	5,2	5,2
Opolskie	4,9	4,6	4,5	4,5	4,5	4,7	4,8	4,8	4,8	4,6	4,5	4,3	4,1	4,0
Podkarpackie	4,3	4,0	4,0	4,1	4,2	4,3	4,4	4,4	4,3	4,2	4,2	4,0	3,9	3,9
Podlaskie	3,3	3,4	3,3	3,3	3,2	3,2	3,1	3,2	3,2	3,2	3,2	3,2	3,1	3,0
Pomorskie	4,9	4,5	4,4	4,4	4,5	4,5	4,5	4,6	4,6	4,7	4,6	4,6	4,6	4,5
Śląskie	5,6	5,2	5,1	5,2	5,2	5,3	5,4	5,6	5,5	5,3	5,0	4,9	4,7	4,6
Świętokrzyskie	5,1	4,8	4,8	4,7	4,8	4,8	4,7	4,8	4,6	4,6	4,5	4,5	4,5	4,6
Warmińsko-mazurskie	3,8	3,6	3,6	3,6	3,7	3,8	3,7	3,8	3,7	3,6	3,5	3,4	3,3	3,3
Wielkopolskie	7,0	6,1	6,0	5,9	5,8	6,0	6,0	6,2	6,0	5,8	5,6	5,6	5,5	5,5
Zachodniopomorskie	4,2	3,7	3,6	3,6	3,6	3,7	3,7	3,7	3,7	3,6	3,5	3,5	3,4	3,3

TABL. 24. UDZIAŁ BEZROBOTNYCH POSIADAJĄCYCH PRAWO DO POBIERANIA ZASIŁKU W OGÓLNEJ LICZBIE BEZROBOTNYCH WEDŁUG WOJEWÓDZTW

Stan w końcu miesiąca

PERCENTAGE SHARE OF PERSONS ENTITLED TO BENEFIT IN THE TOTAL NUMBER OF THE UNEMPLOYED BY VOIVODSHIPS

As of the end of a month

WOJEWÓDZTWA VOIVODSHIPS	2016		2017											
	06	12	01	02	03	04	05	06	07	08	09	10	11	12
	w % in %													
POLSKA POLAND	13,9	14,0	14,6	14,7	14,6	14,5	14,3	14,7	14,7	14,5	13,9	14,1	14,4	14,8
Dolnośląskie	15,8	15,7	16,3	16,4	16,3	16,3	16,1	16,3	16,2	16,1	15,5	15,6	15,7	15,9
Kujawsko-pomorskie	15,4	15,5	16,0	16,1	15,9	15,9	15,6	15,7	15,9	15,6	14,8	14,9	15,3	15,8
Lubelskie	8,0	8,4	9,3	9,4	9,1	8,8	8,7	8,9	9,0	8,8	8,5	8,5	8,8	9,3
Lubuskie	17,8	17,6	18,2	18,8	18,5	18,6	18,7	19,3	19,4	18,7	17,7	17,9	17,9	17,9
Łódzkie	13,6	13,5	14,1	14,2	14,2	14,0	13,7	14,1	14,0	13,8	13,2	13,4	13,9	14,1
Małopolskie	13,0	12,8	13,9	14,2	14,0	14,0	13,8	14,4	14,1	13,8	13,1	13,3	13,6	13,9
Mazowieckie	13,7	13,6	14,0	14,0	13,9	14,0	14,0	14,2	14,4	14,4	14,2	14,4	14,7	15,1
Opolskie	12,6	12,4	13,5	13,6	13,1	12,9	12,9	13,3	13,2	13,0	12,5	12,6	13,0	13,0
Podkarpackie	11,7	12,6	13,3	13,3	13,3	13,0	12,7	13,0	13,0	12,9	12,6	12,7	13,0	13,5
Podlaskie	10,2	10,8	11,5	11,5	11,0	10,8	10,4	10,8	11,0	11,3	10,9	11,2	11,8	12,3
Pomorskie	16,4	16,0	16,8	17,2	17,4	17,5	17,7	18,3	18,6	18,4	17,6	18,0	18,1	18,2
Śląskie	14,1	13,5	14,1	14,3	14,2	14,2	14,4	14,7	14,6	14,3	13,6	13,6	13,6	13,6
Świętokrzyskie	13,6	14,8	15,7	15,8	15,7	15,6	15,7	15,9	16,0	15,8	15,1	15,2	15,5	16,1
Warmińsko-mazurskie	16,6	17,6	18,2	18,2	18,0	17,6	17,4	17,6	17,7	17,2	16,4	16,6	17,0	17,7
Wielkopolskie	16,4	15,9	16,5	16,4	16,2	16,1	16,0	16,8	16,8	16,5	15,6	16,0	16,6	17,1
Zachodniopomorskie	16,4	16,7	16,8	16,8	16,4	16,2	15,8	15,8	16,0	15,6	15,1	15,8	16,1	16,4

TABL. 25. OFERTY PRACY ZGŁOSZONE DO URZĘDÓW PRACY

Stan w końcu miesiąca

JOB OFFERS SUBMITTED TO LABOUR OFFICES

As of the end of a month

OKRESY PERIODS	Oferty pracy Job offers								
	ogółem total	z ogółem of total							
		staże traineeships	miejsca przygotowania zawodowego places of vocational training	dla osób w okresie do 12 m-cy od dnia ukończenia nauki for persons who completed education 12 months ago or less	niewykorzystane dłużej niż 1 miesiąc not taken for over a month				
					ogółem total	staże traineeships	miejsca przygotowania zawodowego places of vocational training	dla osób w okresie do 12 m-cy od dnia ukończenia nauki for persons who completed education up to 12 months ago or less	
2010	12	23484	1055	20	46	6534	573	15	3
2011	12	22010	340	2	84	7215	58	—	37
2012	12	23126	846	2	57	7590	166	2	34
2013	12	30625	950	—	44	8354	258	—	4
2014	12	39660	587	5	63	14484	135	—	3
2015	12	51229	846	—	227	14568	358	—	6
2016	01	61326	3579	1	42	9740	148	—	5
	02	77331	9876	11	223	13114	537	—	5
	03	84639	10381	24	302	18092	1690	2	19
	04	91754	8222	14	147	18472	1764	4	25
	05	96688	7559	10	157	20632	2019	2	30
	06	113604	7361	17	154	25272	2088	2	27
	07	101310	5684	6	148	29547	1898	1	14
	08	108146	5445	10	194	28265	1612	4	9
	09	108473	3811	2	187	28109	868	1	73
	10	89468	2580	1	416	24205	648	—	37
	11	87279	1832	0	180	23330	540	—	126
	12	63048	952	2	51	17914	350	—	22
2017	01	85097	5284	2	63	12930	260	1	5
	02	94074	9902	1	186	16464	781	1	16
	03	108259	11280	9	200	21631	2115	—	35
	04	99892	8477	18	582	24203	2789	1	44
	05	120259	8191	15	361	25882	2439	2	146
	06	119349	7608	8	295	30560	2218	8	204
	07	109463	6509	7	204	27951	2127	5	109
	08	120313	5872	5	235	29950	1778	1	92
	09	113850	4660	4	220	28730	1137	—	59
	10	110783	3456	—	135	25357	937	—	46
	11	105054	2759	—	137	29365	871	—	31
	12	66917	1618	1	78	20528	616	—	39

TABL. 26. OFERTY PRACY ZGŁOSZONE DO URZĘDÓW PRACY WEDŁUG WOJEWÓDZTW

Stan w końcu miesiąca

JOB OFFERS SUBMITTED TO LABOUR OFFICES BY VOIVODSHIPS

As of the end of a month

WOJEWÓDZTWA VOIVODSHIPS	2016		2017											
	06	12	01	02	03	04	05	06	07	08	09	10	11	12
POLSKA POLAND	113604	63048	85097	94074	108259	99892	120259	119349	109463	120313	113850	110783	105054	66917
Dolnośląskie	10908	6437	9556	9954	9909	10243	13572	13619	12099	13792	12510	14348	13182	8079
Kujawsko-pomorskie	6435	3275	5614	5614	6649	5470	6809	7037	6406	6245	6992	5307	5140	3139
Lubelskie	4548	1764	2460	3339	3562	3629	4496	4312	3875	4499	3778	3164	3180	1896
Lubuskie	4507	3066	3341	4023	3969	3854	4363	4709	3960	4628	3898	4894	4062	2596
Łódzkie	7187	4002	4966	6152	7708	6945	7478	6817	7529	8318	8499	7361	6417	5384
Małopolskie	8258	4874	6391	7662	8148	7146	8199	8569	7331	8607	8442	8270	7524	4985
Mazowieckie	11122	6119	11423	10539	13522	11364	14096	13488	13978	13975	12888	13791	12678	7978
Opolskie	3991	2369	3383	4122	4411	4369	4681	4736	4144	4261	4910	4227	4029	3387
Podkarpackie	3938	2117	2821	3382	4559	3752	5414	4084	3888	4380	3938	3676	3140	1823
Podlaskie	2074	880	1501	1498	2211	1956	2225	2173	1846	2328	1988	1896	1648	1260
Pomorskie	8650	4431	5352	6435	6918	7507	8623	8243	7006	8274	7203	6394	6111	4196
Śląskie	16272	10749	12166	14709	16708	14602	17951	18162	17609	19027	18839	17406	19036	11536
Świętokrzyskie	3041	1630	1988	2661	2793	2412	2672	3121	2871	2947	2454	2180	2139	1228
Warmińsko-mazurskie	3200	1841	2215	2461	2932	3137	3448	3262	3310	3570	3258	3053	2827	1812
Wielkopolskie	12301	5778	7106	6600	8288	7683	9322	9164	8375	9278	8813	8984	8408	4234
Zachodniopomorskie	7172	3716	4814	4923	5972	5823	6910	7853	5236	6184	5440	5832	5533	3384

TABL. 27. BEZROBOTNI WEDŁUG POZIOMU WYKSZTAŁCENIA ORAZ WOJEWÓDZTW

Stan w końcu kwartału

UNEMPLOYED PERSONS BY LEVEL OF EDUCATION AND VOIVODSHIPS

As of the end of a quarter

WOJEWÓDZTWA VOIVODSHIPS a — IV 2016 r. b — I 2017 r. c — II d — III e — IV	Ogółem Total	Z wykształceniem By level of education				
		wyższym tertiary	średnim secondary		zasadniczym zawodowym basic vocational	gimnazjalnym, podstawowym, i niepełnym podstawowym lower secondary, primary and incomplete primary
			zawodowym ^a vocational ^a	ogólno- kształcącym general		
w tysiącach in thousands						
POLSKA POLAND a	1335,2	177,6	289,3	140,9	355,5	371,9
b	1324,2	175,3	285,5	141,4	350,8	371,2
c	1151,6	156,6	252,6	126,9	296,6	318,9
d	1117,1	156,4	247,9	124,3	285,4	303,1
e	1081,7	149,5	234,6	117,3	281,7	298,7
Dolnośląskie a	86,0	10,3	17,6	7,9	23,5	26,6
b	86,2	10,4	17,5	8,2	23,5	26,7
c	75,2	9,4	15,6	7,3	20,0	22,9
d	73,1	9,3	15,3	7,1	19,3	22,0
e	68,8	8,6	14,0	6,6	18,5	21,1
Kujawsko-pomorskie a	98,5	8,6	18,8	9,7	28,9	32,5
b	98,7	8,6	18,9	9,9	28,8	32,5
c	85,8	7,6	16,9	9,0	24,4	27,7
d	82,3	7,6	16,4	8,7	23,4	26,2
e	81,5	7,3	15,6	8,2	23,5	26,8
Lubelskie a	95,6	14,7	23,4	11,2	23,2	23,2
b	94,9	14,3	23,2	11,1	23,1	23,2
c	82,2	12,8	20,2	10,0	19,3	19,8
d	79,6	12,9	19,8	9,8	18,3	18,8
e	81,2	12,9	20,0	9,8	19,1	19,4
Lubuskie a	32,4	3,3	6,7	3,0	9,5	9,8
b	31,0	3,1	6,4	2,9	9,1	9,5
c	26,6	2,8	5,6	2,6	7,7	8,0
d	25,6	2,7	5,5	2,6	7,3	7,6
e	24,6	2,6	5,1	2,4	7,2	7,3
Łódzkie a	91,0	10,7	18,0	10,3	21,7	30,4
b	90,6	10,9	17,7	10,3	21,3	30,3
c	79,3	9,7	15,8	9,1	18,1	26,6
d	76,6	9,6	15,3	9,0	17,4	25,2
e	72,7	9,0	14,2	8,3	16,9	24,3
Małopolskie a	96,5	15,7	23,0	10,4	26,5	21,0
b	95,8	15,4	22,7	10,6	26,0	21,1
c	83,4	13,8	20,2	9,4	21,7	18,2
d	81,9	13,7	20,2	9,2	21,3	17,5
e	79,4	13,3	18,9	8,7	21,2	17,4
Mazowieckie a	188,9	29,2	41,0	21,2	45,6	51,9
b	187,7	29,1	40,6	21,3	44,9	51,9
c	168,3	26,8	36,9	19,9	38,9	45,8
d	162,4	26,5	36,0	19,1	37,2	43,6
e	154,1	24,9	33,3	17,9	36,1	41,8

a Łącznie ze szkołami policealnymi.
a Including post-secondary schools.

TABL. 27. BEZROBOTNI WEDŁUG POZIOMU WYKSZTAŁCENIA ORAZ WOJEWÓDZTW (dok.)

Stan w końcu kwartału

UNEMPLOYED PERSONS BY LEVEL OF EDUCATION AND VOIVODSHIPS (cont.)

As of the end of a quarter

WOJEWÓDZTWA VOIVODSHIPS a — IV 2016 r. b — I 2017 r. c — II d — III e — IV	Ogółem Total	Z wykształceniem By level of education				
		wyższym tertiary	średnim secondary		zasadniczym zawodowym basic vocational	gimnazjalnym, podstawowym, i niepełnym podstawowym lower secondary, primary and incomplete primary
			zawodowym ^a vocational ^a	ogólno- kształcącym general		
w tysiącach in thousands						
Opolskie	a 32,4	3,9	6,3	3,2	9,1	10,0
	b 32,4	3,7	6,2	3,2	9,2	10,1
	c 28,0	3,3	5,5	2,9	7,8	8,6
	d 26,7	3,4	5,3	2,8	7,3	8,0
	e 26,1	3,3	5,0	2,6	7,2	7,9
Podkarpackie	a 107,6	16,1	27,3	11,2	31,4	21,6
	b 105,9	15,7	26,6	11,1	30,9	21,7
	c 92,0	13,7	23,3	9,9	26,1	18,9
	d 90,3	13,9	23,2	9,8	25,2	18,0
	e 91,0	13,8	23,2	9,7	26,1	18,2
Podlaskie	a 48,4	7,0	11,1	5,6	11,5	13,3
	b 47,8	7,0	10,9	5,5	11,1	13,3
	c 42,6	6,3	9,9	5,1	9,7	11,6
	d 41,7	6,3	9,7	5,0	9,4	11,3
	e 40,0	6,0	9,1	4,7	9,3	11,0
Pomorskie	a 64,1	8,3	13,0	7,5	17,4	18,0
	b 61,8	8,2	12,6	7,4	16,4	17,1
	c 52,2	7,3	10,9	6,5	13,3	14,2
	d 51,6	7,5	10,8	6,5	13,2	13,6
	e 49,7	7,1	10,2	6,2	12,8	13,4
Śląskie	a 120,0	16,5	26,5	11,2	31,8	34,1
	b 119,9	16,5	26,6	11,5	31,4	33,8
	c 105,0	14,6	23,5	10,3	27,3	29,3
	d 100,9	14,4	22,9	10,1	25,8	27,6
	e 94,7	13,5	20,8	9,1	24,6	26,8
Świętokrzyskie	a 57,1	9,3	14,1	6,1	15,7	12,0
	b 55,4	8,8	13,6	5,9	15,3	11,8
	c 47,9	7,8	11,9	5,3	12,8	10,2
	d 46,8	8,0	11,7	5,3	12,3	9,5
	e 46,6	7,8	11,5	5,0	12,7	9,6
Warmińsko-Mazurskie	a 73,1	6,9	13,9	7,7	19,6	24,9
	b 73,1	6,7	13,7	7,8	19,7	25,1
	c 61,5	5,9	11,9	6,8	16,2	20,7
	d 60,6	6,0	11,9	6,8	15,9	20,0
	e 60,0	5,7	11,5	6,6	16,0	20,4
Wielkopolskie	a 77,7	10,1	16,7	7,2	23,0	20,7
	b 77,6	9,9	16,4	7,4	22,9	21,0
	c 65,8	8,6	14,3	6,3	19,0	17,6
	d 63,2	8,5	13,8	6,2	18,2	16,5
	e 58,9	8,0	12,6	5,6	17,0	15,7
Zachodniopomorskie	a 65,8	7,1	12,0	7,5	17,3	22,0
	b 65,3	7,0	11,9	7,4	17,1	21,9
	c 56,0	6,2	10,3	6,5	14,3	18,6
	d 53,9	6,1	10,0	6,3	13,7	17,7
	e 52,6	5,8	9,7	6,0	13,6	17,6

^a Łącznie ze szkołami policealnymi.
^a Including post-secondary schools.

TABL. 28. BEZROBOTNI WEDŁUG WIEKU ORAZ WOJEWÓDZTW

Stan w końcu kwartału

UNEMPLOYED PERSONS BY AGE AND VOIVODSHIPS

As of the end of a quarter

WOJEWÓDZTWA VOIVODSHIPS a — IV 2016 r. b — I 2017 r. c — II d — III e — IV	Ogółem Total	W wieku By age					
		24 lata i mniej 24 years and less	25—34	35—44	45—54	55 lat i więcej 55 years and more	
w tysiącach in thousands							
POLSKA POLAND	a	1335,2	179,2	370,1	295,0	239,7	251,1
	b	1324,2	170,7	370,6	294,4	236,1	252,4
	c	1151,6	141,3	319,6	257,2	203,0	230,6
	d	1117,1	150,0	308,4	248,9	190,1	219,7
	e	1081,7	134,3	303,0	250,6	197,0	196,8
Dolnośląskie	a	86,0	9,0	21,7	19,3	15,5	20,5
	b	86,2	8,9	22,1	19,4	15,3	20,5
	c	75,2	7,4	19,1	17,1	13,1	18,5
	d	73,1	8,1	18,6	16,6	12,3	17,5
	e	68,8	6,8	17,5	16,4	12,5	15,5
Kujawsko-pomorskie	a	98,5	14,2	27,5	22,7	18,2	16,0
	b	98,7	13,8	27,7	22,7	18,0	16,4
	c	85,8	11,3	24,3	20,0	15,3	14,9
	d	82,3	11,7	23,3	19,1	14,3	14,0
	e	81,5	10,1	23,1	20,0	15,3	13,0
Lubelskie	a	95,6	15,3	29,9	20,2	15,3	14,8
	b	94,9	14,2	29,9	20,4	15,4	15,1
	c	82,2	11,7	25,7	17,8	13,3	13,8
	d	79,6	12,1	24,8	17,3	12,4	13,1
	e	81,2	11,9	25,5	18,3	13,4	12,1
Lubuskie	a	32,4	4,0	8,8	7,1	5,8	6,7
	b	31,0	3,7	8,6	6,9	5,4	6,5
	c	26,6	3,1	7,3	5,9	4,5	5,8
	d	25,6	3,3	7,1	5,6	4,2	5,5
	e	24,6	2,8	6,9	5,6	4,4	4,8
Łódzkie	a	91,0	10,2	22,7	21,0	17,4	19,8
	b	90,6	9,6	23,0	21,0	17,2	19,8
	c	79,3	7,9	19,7	18,6	15,0	18,2
	d	76,6	8,4	18,9	18,0	14,0	17,3
	e	72,7	7,3	18,2	17,8	14,2	15,2
Małopolskie	a	96,5	15,3	28,0	20,4	17,0	15,8
	b	95,8	14,3	28,1	20,4	16,8	16,2
	c	83,4	11,4	24,4	18,0	14,3	15,2
	d	81,9	12,5	23,5	17,6	13,6	14,7
	e	79,4	11,0	23,2	17,7	14,2	13,3
Mazowieckie	a	188,9	23,2	49,6	43,7	34,5	37,9
	b	187,7	22,3	49,7	43,6	34,1	38,0
	c	168,3	19,7	44,2	39,1	30,1	35,2
	d	162,4	20,1	42,2	37,8	28,4	33,9
	e	154,1	18,0	41,0	37,1	28,5	29,4

TABL. 28. BEZROBOTNI WEDŁUG WIEKU ORAZ WOJEWÓDZTW (dok.)

Stan w końcu kwartału

UNEMPLOYED PERSONS BY AGE AND VOIVODSHIPS (cont.)

As of the end of a quarter

WOJEWÓDZTWA VOIVODSHIPS a — IV 2016 r. b — I 2017 r. c — II d — III e — IV	Ogółem Total	W wieku By age					
		24 lata i mniej 24 years and less	25—34	35—44	45—54	55 lat i więcej 55 years and more	
		w tysiącach in thousands					
Opolskie	a	32,4	4,2	8,6	6,5	5,9	7,2
	b	32,4	3,9	8,6	6,5	6,0	7,3
	c	28,0	3,2	7,5	5,7	5,1	6,6
	d	26,7	3,5	7,2	5,3	4,5	6,2
	e	26,1	3,1	7,1	5,4	4,8	5,6
Podkarpackie	a	107,6	16,3	32,9	23,8	19,3	15,3
	b	105,9	15,0	32,4	23,6	19,2	15,7
	c	92,0	12,2	27,9	20,7	16,7	14,5
	d	90,3	13,1	27,2	20,1	15,8	14,0
	e	91,0	12,8	27,7	20,6	16,7	13,2
Podlaskie	a	48,4	7,1	14,0	9,6	8,4	9,3
	b	47,8	6,6	14,1	9,6	8,2	9,4
	c	42,6	5,7	12,3	8,6	7,3	8,7
	d	41,7	5,9	12,0	8,4	7,0	8,4
	e	40,0	5,4	11,7	8,4	7,0	7,6
Pomorskie	a	64,1	9,1	18,1	14,1	11,0	11,9
	b	61,8	8,8	18,0	13,4	10,2	11,4
	c	52,2	7,1	15,2	11,2	8,4	10,2
	d	51,6	7,8	15,0	11,1	8,0	9,8
	e	49,7	6,9	14,6	11,2	8,3	8,7
Śląskie	a	120,0	13,6	31,9	27,3	23,0	24,2
	b	119,9	13,3	32,3	27,5	22,5	24,2
	c	105,0	10,8	27,7	24,1	19,9	22,5
	d	100,9	11,7	26,5	23,2	18,2	21,2
	e	94,7	9,9	25,4	22,6	18,4	18,4
Świętokrzyskie	a	57,1	8,6	16,9	12,5	9,7	9,5
	b	55,4	7,6	16,5	12,3	9,5	9,5
	c	47,9	6,5	14,1	10,7	8,0	8,7
	d	46,8	7,1	13,7	10,3	7,5	8,2
	e	46,6	6,5	13,8	10,6	8,0	7,5
Warmińsko-Mazurskie	a	73,1	9,9	19,9	15,9	13,7	13,7
	b	73,1	9,8	19,9	15,9	13,6	13,9
	c	61,5	8,0	16,9	13,2	11,1	12,3
	d	60,6	8,5	16,6	13,0	10,5	11,9
	e	60,0	7,6	16,5	13,5	11,3	11,2
Wielkopolskie	a	77,7	11,4	22,5	16,7	13,2	13,9
	b	77,6	11,2	22,6	16,9	12,9	14,0
	c	65,8	8,9	18,9	14,4	11,0	12,6
	d	63,2	9,9	17,9	13,8	10,0	11,7
	e	58,9	8,3	17,1	13,3	10,0	10,2
Zachodniopomorskie	a	65,8	7,8	17,2	14,3	11,8	14,7
	b	65,3	7,8	17,1	14,2	11,7	14,5
	c	56,0	6,3	14,6	12,3	10,0	12,8
	d	53,9	6,5	14,1	11,8	9,3	12,2
	e	52,6	5,9	13,8	12,0	9,8	11,2

TABL. 29. BEZROBOTNI WEDŁUG CZASU POZOSTAWANIA BEZ PRACY ORAZ WOJEWÓDZTW

Stan w końcu kwartału

UNEMPLOYED PERSONS BY DURATION OF UNEMPLOYMENT AND VOIVODSHIPS

As of the end of a quarter

WOJEWÓDZTWA VOIVODSHIPS a — IV 2016 r. b — I 2017 r. c — II d — III e — IV	Ogółem Total	Według czasu pozostawania bez pracy ^a By duration of unemployment ^a						
		do 1 m-ca below 1 month	1—3	3—6	6—12	12—24	powyżej 24m-cy more than 24 months	
		w tysiącach in thousands						
POLSKA POLAND	a	1335,2	133,3	251,7	194,4	212,9	215,8	327,1
	b	1324,2	132,9	230,7	217,7	211,8	210,1	321,0
	c	1151,6	119,5	160,7	175,5	202,6	191,8	301,6
	d	1117,1	148,7	170,6	141,5	186,5	178,8	291,0
	e	1081,7	109,8	213,4	159,8	160,3	167,0	271,4
Dolnośląskie	a	86,0	9,3	18,2	12,8	14,2	13,5	18,0
	b	86,2	10,3	16,0	14,9	13,7	13,5	17,8
	c	75,2	8,7	11,6	12,1	13,3	12,6	16,9
	d	73,1	10,7	11,9	9,8	12,7	11,6	16,4
	e	68,8	7,4	14,7	10,6	10,4	10,7	15,1
Kujawsko-pomorskie	a	98,5	8,7	18,3	14,0	16,2	16,6	24,7
	b	98,7	8,8	15,5	16,2	16,6	16,7	24,9
	c	85,8	7,9	10,8	11,7	15,7	15,7	24,0
	d	82,3	9,8	11,1	9,4	13,7	14,5	23,8
	e	81,5	7,1	15,0	10,9	11,7	13,7	23,1
Lubelskie	a	95,6	9,5	16,5	12,5	13,8	15,4	27,9
	b	94,9	8,2	14,8	15,1	14,0	15,0	27,9
	c	82,2	7,4	10,1	11,4	13,6	13,6	26,0
	d	79,6	9,0	11,3	9,2	12,6	12,5	24,9
	e	81,2	8,2	15,2	11,1	10,9	12,1	23,7
Lubuskie	a	32,4	4,1	7,2	5,1	5,3	5,0	5,7
	b	31,0	4,3	6,6	5,4	5,1	4,6	5,1
	c	26,6	3,4	4,5	5,0	4,8	4,1	4,8
	d	25,6	4,2	4,6	3,5	4,9	3,9	4,6
	e	24,6	3,1	5,5	3,8	4,3	3,6	4,2
Łódzkie	a	91,0	8,9	16,0	12,3	14,5	15,4	23,9
	b	90,6	8,9	15,2	14,5	13,7	14,6	23,6
	c	79,3	7,7	10,8	12,1	13,5	13,3	22,1
	d	76,6	9,4	11,4	9,8	12,9	12,1	21,0
	e	72,7	7,2	13,6	10,6	10,8	11,3	19,1
Małopolskie	a	96,5	10,1	18,6	14,4	15,0	15,4	23,0
	b	95,8	9,8	17,4	16,3	14,8	14,8	22,7
	c	83,4	9,2	12,3	13,0	14,1	13,3	21,4
	d	81,9	11,6	12,9	11,0	13,1	12,4	20,8
	e	79,4	8,4	15,8	12,1	11,7	11,7	19,6
Mazowieckie	a	188,9	15,8	29,1	26,2	32,1	32,3	53,4
	b	187,7	16,3	29,3	27,4	30,5	31,8	52,3
	c	168,3	14,7	21,4	24,9	28,9	29,1	49,3
	d	162,4	17,5	22,7	20,2	27,8	26,9	47,3
	e	154,1	12,8	26,3	22,5	24,2	24,9	43,3

^a Od momentu rejestracji w urzędzie pracy. Patrz uwagi do tablic, pkt 2 na str. 12.

^a From the data of registering in labour office. See comments to tables, item 2 on page 12.

TABL. 29. BEZROBOTNI WEDŁUG CZASU POZOSTAWANIA BEZ PRACY ORAZ WOJEWÓDZTW (dok.)

Stan w końcu kwartału

UNEMPLOYED PERSONS BY DURATION OF UNEMPLOYMENT AND VOIVODSHIPS (cont.)

As of the end of a quarter

WOJEWÓDZTWA VOIVODSHIPS a — IV 2016 r. b — I 2017 r. c — II d — III e — IV	Ogółem Total	Według czasu pozostawania bez pracy ^a By duration of unemployment ^a						
		do 1 m-ca below 1 month	1—3	3—6	6—12	12—24	powyżej 24m-cy more than 24 months	
		w tysiącach in thousands						
Opolskie	a	32,4	3,7	6,3	5,0	5,4	5,0	7,1
	b	32,4	3,5	6,0	5,2	5,4	5,1	7,1
	c	28,0	3,1	4,1	4,4	4,8	4,9	6,8
	d	26,7	3,9	4,2	3,3	4,3	4,4	6,6
	e	26,1	3,2	5,3	3,8	3,6	4,0	6,1
Podkarpackie	a	107,6	9,4	19,0	15,1	15,4	16,6	32,0
	b	105,9	8,6	15,6	17,1	16,4	16,4	31,8
	c	92,0	8,1	10,8	12,1	16,2	14,9	30,0
	d	90,3	10,2	12,6	10,0	13,9	14,5	29,1
	e	91,0	8,0	16,4	12,5	12,1	14,1	27,8
Podlaskie	a	48,4	4,1	8,0	6,8	7,1	8,4	13,8
	b	47,8	3,8	7,5	7,2	7,7	7,9	13,7
	c	42,6	3,7	5,2	5,9	7,5	7,1	13,1
	d	41,7	4,6	5,9	4,8	6,7	7,1	12,7
	e	40,0	3,6	7,0	5,6	5,7	6,4	11,8
Pomorskie	a	64,1	7,3	13,3	10,4	10,3	10,0	12,8
	b	61,8	7,5	12,5	10,9	10,6	9,1	11,1
	c	52,2	6,5	8,5	8,9	9,7	8,4	10,1
	d	51,6	9,2	9,0	7,0	8,8	8,0	9,6
	e	49,7	6,0	11,3	8,5	7,7	7,4	8,8
Śląskie	a	120,0	12,8	24,6	18,1	18,9	18,8	26,7
	b	119,9	14,0	23,5	19,6	18,6	18,1	26,0
	c	105,0	13,4	16,1	17,3	17,5	16,3	24,3
	d	100,9	15,0	16,7	14,3	16,5	15,0	23,3
	e	94,7	10,4	20,2	14,7	14,6	13,7	21,3
Świętokrzyskie	a	57,1	5,8	10,9	8,8	10,1	9,2	12,4
	b	55,4	5,6	10,0	9,5	9,6	8,8	12,0
	c	47,9	5,2	7,3	7,7	8,9	8,0	10,9
	d	46,8	6,4	8,0	6,5	8,3	7,5	10,2
	e	46,6	5,2	9,8	7,6	7,5	7,0	9,5
Warmińsko-Mazurskie	a	73,1	7,3	15,1	10,5	11,6	11,6	16,8
	b	73,1	6,7	13,0	13,3	11,9	11,4	16,7
	c	61,5	6,0	8,4	9,2	11,8	10,3	15,7
	d	60,6	8,4	9,2	7,2	10,5	9,8	15,4
	e	60,0	6,1	12,6	8,8	8,6	9,3	14,5
Wielkopolskie	a	77,7	8,9	16,6	12,6	12,4	12,0	15,2
	b	77,6	9,1	15,5	14,1	12,5	11,7	14,7
	c	65,8	8,4	10,5	10,8	12,1	10,4	13,5
	d	63,2	10,6	10,9	8,5	10,8	9,6	12,8
	e	58,9	7,2	13,5	9,3	8,6	8,8	11,5
Zachodniopomorskie	a	65,8	7,3	14,0	9,7	10,8	10,4	13,6
	b	65,3	7,2	12,1	11,3	10,6	10,5	13,6
	c	56,0	6,0	8,4	8,8	10,3	9,7	12,9
	d	53,9	8,1	8,1	6,9	9,2	9,0	12,6
	e	52,6	5,9	11,2	7,4	8,0	8,2	11,8

^a Od momentu rejestracji w urzędzie pracy. Patrz uwagi do tablic, pkt 2 na str. 12.

^a From the data of registering in labour office. See comments to tables, item 2 on page 12.

TABL. 30. BEZROBOTNI POPRZEDNIO PRACUJĄCY WEDŁUG RODZAJU DZIAŁALNOŚCI OSTATNIEGO MIEJSCA PRACY ORAZ WOJEWÓDZTW

Stan w końcu II półrocza 2017

UNEMPLOYED PERSONS PREVIOUSLY IN EMPLOYMENT BY KIND OF ACTIVITY OF THEIR LAST JOB AND VOIVODSHIPS

As of the end of the second half of 2017

WOJEWÓDZTWA VOIVODSHIPS	Bezrobotni poprzednio pracujący <i>Unemployed persons previously in employment</i>							
	Ogółem <i>Total</i>	w sektorze ^a <i>in sector^a</i>		według rodzaju działalności ostatniego miejsca pracy <i>by kind of activity of their last job</i>				
		publicznym <i>public</i>	prywatnym <i>private</i>	rolnictwo, łowiectwo, leśnictwo i rybactwo <i>agriculture, forestry and fishing</i>	prze- twórstwo prze- mysłowe <i>manufa- cturing</i>	budow- nictwo <i>constru- ction</i>	handel i napra- wy ^Δ <i>trade; repair of motor vehicles^Δ</i>	transport i gospo- darka magazy- nowa <i>transporta- tion and storage</i>
w tysiącach <i>in thousands</i>								
POLSKA POLAND	931,3	110,7	666,1	29,1	159,5	82,9	160,4	24,9
Dolnośląskie	62,5	6,2	45,1	1,4	10,3	5,3	9,7	1,8
Kujawsko-pomorskie	71,0	9,8	55,5	2,7	13,9	6,8	14,0	1,6
Lubelskie	63,8	10,2	40,9	2,0	10,1	6,3	11,2	1,8
Lubuskie	21,6	2,6	13,1	0,8	4,0	1,2	3,4	0,5
Łódzkie	65,4	5,1	46,8	0,9	12,9	5,8	8,8	1,8
Małopolskie	68,3	10,3	46,9	1,6	9,9	6,6	12,9	1,7
Mazowieckie	129,7	13,1	81,5	2,4	18,4	10,5	19,8	3,6
Opolskie	23,3	3,0	15,7	0,6	4,2	1,6	3,7	0,5
Podkarpackie	75,9	10,1	59,1	3,1	14,5	8,6	14,7	2,1
Podlaskie	33,0	4,0	24,3	1,1	5,9	3,4	6,2	0,9
Pomorskie	44,1	3,9	34,7	1,5	7,3	3,1	8,2	1,1
Śląskie	83,0	9,2	63,4	0,8	14,4	8,1	15,5	2,3
Świętokrzyskie	39,0	4,8	25,8	0,9	5,9	3,6	6,1	0,9
Warmińsko-mazurskie	52,3	7,4	37,3	2,8	9,3	4,6	9,1	1,5
Wielkopolskie	52,5	5,2	41,6	3,4	10,7	3,8	10,0	1,4
Zachodniopomorskie	45,9	5,9	34,4	2,9	7,8	3,6	7,1	1,3

^a Bez osób, dla których nie ustalono rodzaju działalności ostatniego miejsca pracy.

^a Excluding persons for which the kind of activities of their last job was not determined.

TABL. 30. BEZROBOTNI POPRZEDNIO PRACUJĄCY WEDŁUG RODZAJU DZIAŁALNOŚCI OSTATNIEGO MIEJSCA PRACY ORAZ WOJEWÓDZTW (dok.)

Stan w końcu II półrocza 2017

UNEMPLOYED PERSONS PREVIOUSLY IN EMPLOYMENT BY KIND OF ACTIVITY OF THEIR LAST JOB AND VOIVODSHIPS (cont.)

As of the end of the second half of 2017

WOJEWÓDZTWA VOIVODSHIPS	Bezrobotni poprzednio pracujący <i>Unemployed persons previously in employment</i>						
	według rodzaju działalności ostatniego miejsca pracy <i>by kind of activity of their last job</i>						
	zakwaterowanie i gastronomia ^Δ <i>accommodation and catering^Δ</i>	działalność profesjonalna i techniczna <i>professional, scientific and technical activities</i>	administracja publiczna i obrona narodowa ^Δ <i>public administration and defence^Δ</i>	edukacja <i>education</i>	opieka zdrowotna i pomoc społeczna <i>human health and social work activities</i>	działalność związana z kulturą, rozrywką i rekreacją <i>arts, entertainment and recreation</i>	pozostała działalność usługowa <i>other service activities</i>
w tysiącach <i>in thousands</i>							
POLSKA <i>POLAND</i>	32,6	21,8	47,8	23,2	24,6	8,3	57,7
Dolnośląskie	2,4	1,7	3,0	1,4	2,0	0,7	2,4
Kujawsko-pomorskie	2,3	1,4	5,2	1,6	1,9	0,5	4,7
Lubelskie	2,1	1,3	3,2	2,2	2,0	0,6	2,4
Lubuskie	0,5	0,4	1,1	0,4	0,6	0,2	0,6
Łódzkie	1,5	1,4	3,3	1,3	1,5	0,4	3,8
Małopolskie	3,3	1,7	2,8	1,8	2,0	1,1	5,1
Mazowieckie	3,0	3,2	6,5	3,1	2,6	0,9	8,0
Opolskie	0,7	0,6	1,4	0,6	0,7	0,2	1,3
Podkarpackie	3,0	2,0	3,8	2,1	1,9	0,7	4,4
Podlaskie	1,2	0,8	1,8	1,0	0,9	0,3	1,0
Pomorskie	2,2	0,9	2,0	1,1	1,2	0,4	4,4
Śląskie	2,7	2,3	2,2	1,9	2,3	0,8	6,9
Świętokrzyskie	1,1	0,7	2,8	1,0	0,9	0,2	3,5
Warmińsko-mazurskie	2,3	1,1	3,7	1,5	1,4	0,5	1,9
Wielkopolskie	1,7	1,4	2,2	1,2	1,4	0,3	3,4
Zachodniopomorskie	2,7	0,9	2,8	1,2	1,4	0,4	3,8

TABL. 31. **BEZROBOTNI ZAREJESTROWANI POPRZEDNIO PRACUJĄCY WEDŁUG WYBRANYCH GRUP ZAWODÓW^a ORAZ OFERTY PRACY**

Stan w końcu II półrocza 2017

UNEMPLOYED PERSONS BY PREVIOUSLY EMPLOYED SELECTED OCCUPATIONAL GROUPS^a AND JOB OFFERS

As of the end of the second half of 2017

GRUPY ZAWODÓW OCCUPATIONAL GROUPS	Poprzednio pracujący <i>Previously employed</i>			Oferty pracy <i>Job offers</i>
	Ogółem <i>Total</i>	z ogółem <i>of total</i>		
		kobiety <i>women</i>	pozostający bez pracy dłużej niż 1 rok <i>jobless for a period longer than 1 year</i>	
w tysiącach <i>in thousands</i>				
OGÓLEM TOTAL	931,3	501,6	367,2	66,9
1. Przedstawiciele władz publicznych, wyżsi urzędnicy i kierownicy	10,7	4,8	3,7	0,5
<i>Public government representatives, senior of officials and manager</i>				
2. Specjaliści	90,6	62,5	31,0	3,3
<i>Professionals</i>				
3. Technicy i inny średni personel	109,9	65,9	43,1	4,1
<i>Technicians and associate professionals</i>				
4. Pracownicy biurowi	49,2	35,1	19,0	5,4
<i>Clerical support workers</i>				
5. Pracownicy usług osobistych i sprzedawcy	212,1	170,4	89,6	10,1
<i>Service and sales workers</i>				
6. Rolnicy, ogrodnicy, leśnicy i rybacy	18,4	10,0	8,1	0,4
<i>Skilled agricultural, forestry and fishery workers</i>				
7. Robotnicy przemysłowi i rzemieślnicy	218,9	52,1	86,6	16,9
<i>Craft and related trades workers</i>				
8. Operatorzy i monterzy maszyn i urządzeń	56,4	16,7	22,1	10,0
<i>Plant and machine operators and assemblers</i>				
9. Pracownicy przy pracach prostych	104,5	50,7	43,8	16,2
<i>Elementary occupations</i>				

^a Patrz uwagi do tablic pkt 6 na str. 12.

^a See comments to tables item 6 on page 12.

TABL. 32. BEZROBOTNI WEDŁUG WOJEWÓDZTW ORAZ POWIATÓW

Stan w końcu miesiąca

UNEMPLOYED PERSONS BY VOIVODSHIPS AND POWIATS

As of the end of a month

WOJEWÓDZTWA VOIVODSHIPS POWIATY POWIATS	2016		2017											
	06	12	01	02	03	04	05	06	07	08	09	10	11	12
	w osobach in persons													
POLSKA POLAND	1392460	1335155	1397115	1383376	1324217	1252696	1202103	1151647	1139986	1136126	1117113	1069515	1067666	1081746
DOLNOŚLĄSKIE	90706	85984	90544	89467	86249	81951	78335	75184	74468	74229	73140	68838	67606	68813
Bolesławiecki	1870	1852	1979	1943	1796	1673	1630	1567	1506	1500	1565	1385	1322	1389
Dzierżoniowski	3186	2877	3099	3121	3016	2809	2615	2377	2315	2328	2292	2244	2138	2123
Głogowski	3481	2995	3100	3170	3031	2976	2925	2830	2838	2852	2859	2698	2688	2638
Górowski	2185	2059	2201	2136	2058	1886	1786	1742	1703	1720	1737	1707	1725	1816
Jaworski	2403	2544	2757	2747	2626	2436	2302	2192	2206	2204	2207	2069	2092	2154
Jeleniogórski	2257	2224	2226	2213	2129	2024	1951	1908	1865	1865	1819	1742	1763	1795
Kamiennogórski	1436	1447	1598	1529	1521	1382	1231	1084	1112	1099	1045	972	984	1016
Kłodzki	9027	8064	8312	8070	7931	7407	6958	6669	6649	6547	6594	6224	5870	6136
Legnicki	2451	2345	2482	2407	2367	2274	2267	2196	2196	2234	2226	2140	2078	2100
Lubański	2273	1938	2076	2062	1946	1889	1803	1739	1634	1608	1595	1535	1552	1577
Lubiński	2263	2210	2389	2338	2253	2041	1944	1919	2034	2012	1999	1873	1788	1839
Lwówecki	2505	2399	2465	2464	2397	2286	2234	2093	2036	1997	1948	1794	1785	1778
Milicki	1356	1299	1366	1345	1266	1180	1114	1059	1080	1079	1021	1012	1019	1020
Oleśnicki	3101	2935	3185	3125	3056	2872	2720	2548	2536	2561	2554	2422	2282	2236
Oławski	2587	2543	2664	2613	2471	2426	2347	2239	2267	2342	2295	2145	2092	2105
Polkowicki	2166	2266	2425	2329	2170	2016	1951	1862	1876	1848	1827	1765	1714	1795
Strzeliński	1970	1795	1947	1949	1895	1854	1795	1790	1768	1754	1652	1611	1554	1609
Średzki	1517	1422	1459	1455	1415	1373	1290	1248	1270	1240	1248	1219	1210	1223
Świdnicki	4836	4998	5508	5378	5043	4674	4466	4217	4100	4165	4040	3831	3735	3969
Trzebnicki	2344	2271	2449	2440	2299	2234	2156	2074	2029	2068	2029	1911	1905	1899
Wałbrzyski	2659	2531	2666	2665	2534	2414	2119	2013	2010	1931	1892	1705	1673	1769
Wołowski	2232	2429	2544	2538	2437	2316	2258	2204	2178	2144	2100	2050	2067	2075
Wrocławski	2036	1857	1926	1895	1849	1796	1743	1691	1688	1660	1614	1477	1453	1415
Ząbkowicki	3283	3159	3372	3407	3301	3085	2864	2802	2783	2777	2710	2506	2516	2600
Zgorzelecki	2502	2239	2285	2315	2213	2095	1972	1879	1808	1753	1772	1614	1600	1539
Złotoryjski	2636	2682	2791	2732	2671	2486	2366	2311	2265	2285	2274	2182	2200	2238
M. Jelenia Góra	1526	1545	1610	1638	1445	1405	1285	1224	1197	1170	1126	1092	1077	1221
M. Legnica	3082	2972	3151	3099	3032	2871	2830	2742	2744	2830	2771	2554	2490	2468
M. Wałbrzych	4280	3891	4045	3979	3915	3773	3595	3532	3438	3428	3367	3142	3079	3044
M. Wrocław	11256	10196	10467	10365	10166	9998	9818	9433	9337	9228	8962	8217	8155	8227
KUJAWSKO- POMORSKIE	98898	98522	103251	102493	98711	92981	89452	85757	84846	83810	82323	79758	80097	81543
Aleksandrowski	3339	3363	3491	3510	3372	2986	2809	2661	2596	2596	2559	2600	2674	2813
Brodnicki	3138	3080	3246	3231	3076	2873	2710	2554	2476	2437	2452	2482	2488	2443
Bydgoski	3116	3152	3358	3343	3239	3102	2984	2852	2835	2818	2688	2655	2679	2649
Chełmiński	2694	2802	2958	3073	2912	2715	2621	2583	2581	2556	2546	2344	2359	2441
Golubsko-Dobrzyński	2495	2493	2676	2651	2533	2298	2252	2176	2167	2150	2106	2041	1994	2012
Grudziądzki	2385	2388	2570	2492	2436	2282	2218	2112	2052	2061	2015	1926	1964	2026
Inowrocławski	10584	10446	10874	11000	10989	10413	9991	9526	9358	9327	9167	8921	8886	8827
Lipnowski	4918	5383	5674	5527	5029	4774	4568	4385	4279	4120	4112	4051	4149	4174
Mogileński	2520	2388	2551	2510	2416	2215	2135	2052	2076	2102	2039	1934	1924	1959
Nakielski	4651	4406	4672	4586	4450	4097	3970	3808	3754	3747	3656	3512	3531	3677
Radziejowski	3229	3279	3374	3361	3206	2999	2913	2785	2817	2813	2859	2814	2846	2878
Rypiński	2306	2351	2506	2484	2299	2104	2052	1920	1914	1863	1831	1771	1801	1979
Sępoleński	2351	2470	2582	2442	2294	2142	2061	1986	2043	1941	1859	1820	1869	2071
Świecki	3719	3533	3711	3804	3777	3555	3333	3086	2942	2878	2880	2794	2848	2917

TABL. 32. **BEZROBOTNI WEDŁUG WOJEWÓDZTW ORAZ POWIATÓW (cd.)**

Stan w końcu miesiąca

UNEMPLOYED PERSONS BY VOIVODSHIPS AND POWIATS (cont.)

As of the end of a month

WOJEWÓDZTWA VOIVODSHIPS POWIATY POWIATS	2016		2017											
	06	12	01	02	03	04	05	06	07	08	09	10	11	12
	w osobach <i>in persons</i>													
Toruński	4982	4788	5070	5098	5044	4900	4697	4501	4490	4468	4416	4154	4138	4276
Tucholski	2795	2703	2801	2736	2628	2466	2373	2343	2339	2322	2269	2207	2197	2267
Wąbrzeski	2245	2223	2301	2181	2143	2051	2015	1962	1950	1894	1884	1799	1760	1797
Włocławski	7029	7405	7604	7446	7068	6642	6402	6156	6049	5985	5815	5748	5871	6104
Żniński	3930	3942	4099	4195	4073	3781	3585	3360	3313	3228	3163	2995	2912	2996
M. Bydgoszcz	8375	8012	8379	8359	7995	7662	7405	7166	7244	7157	6977	6667	6640	6560
M. Grudziądz	4764	4534	4895	4740	4543	4350	4214	4048	3986	3915	3779	3583	3633	3703
M. Toruń	5497	5569	5831	5780	5528	5283	5153	4998	5034	5029	4969	4781	4781	4814
M. Włocławek	7836	7812	8028	7944	7661	7291	6991	6737	6551	6403	6282	6159	6153	6160
LUBELSKIE	95799	95596	100423	99156	94946	90169	86038	82167	81676	81714	79607	77616	78943	81221
Bialski	5475	5327	5610	5638	5387	5278	4976	4748	4701	4615	4487	4306	4400	4480
Biłgorajski	2957	3083	3337	3165	2955	2791	2623	2500	2497	2467	2436	2387	2509	2694
Chełmski	4653	4834	5070	5132	4806	4495	4301	4155	4189	4207	4084	4022	4146	4285
Hrubieszowski	4378	4507	4774	4679	4329	4032	3886	3787	3774	3755	3618	3571	3709	3910
Janowski	2547	2742	2811	2720	2535	2418	2247	2133	2027	1991	1955	1928	1967	1982
Krasnostawski	3965	3954	4100	3945	3880	3761	3692	3566	3576	3608	3501	3458	3467	3648
Kraśnicki	5260	5783	5892	5593	5408	5170	4884	4628	4588	4664	4660	4632	4572	4791
Lubartowski	4764	4794	5079	4974	4838	4593	4420	4255	4271	4303	4231	4183	4241	4379
Lubelski	5124	4805	4977	4972	4828	4620	4480	4347	4399	4414	4223	4068	4083	4122
Łęczyński	1778	1780	1972	1986	1835	1679	1603	1599	1664	1611	1545	1467	1526	1556
Łukowski	3210	2965	3144	3128	2943	2666	2495	2342	2230	2223	2120	2079	2203	2257
Opolski	3085	3169	3379	3300	3212	3032	2793	2471	2407	2386	2347	2309	2373	2434
Parczewski	1481	1455	1526	1474	1390	1287	1206	1198	1189	1178	1161	1117	1129	1159
Puławski	3730	3761	4104	4127	3915	3555	3191	2930	2697	2790	2801	2811	2947	2941
Radzyński	2982	2710	2834	2686	2541	2440	2325	2198	2226	2204	2090	2038	2023	2070
Rycki	2586	2479	2694	2696	2548	2424	2291	2179	2160	2137	2053	1938	1985	2078
Świdnicki	3429	3345	3470	3419	3287	3157	3053	2956	2866	2851	2796	2732	2674	2696
Tomaszowski	3430	3659	3854	3825	3573	3230	2963	2544	2489	2529	2437	2500	2696	2928
Włodawski	2691	2814	2980	2925	2844	2579	2431	2355	2319	2339	2301	2255	2306	2382
Zamojski	5066	5320	5472	5422	5213	4855	4705	4464	4519	4502	4426	4363	4467	4689
M. Biała Podlaska	3194	2995	3130	3155	3049	3020	2885	2786	2745	2802	2687	2589	2584	2621
M. Chełm	3174	3062	3325	3342	3158	3044	3000	2939	2971	3006	2863	2796	2778	2846
M. Lublin	13259	12733	13231	13248	12918	12585	12211	11866	11952	11968	11682	11064	11140	11164
M. Zamość	3581	3520	3658	3605	3554	3458	3377	3221	3220	3164	3103	3003	3018	3109
LUBUSKIE	33449	32367	33819	32648	31038	29651	28277	26608	26187	26277	25643	24440	24171	24605
Gorzowski	1873	1751	1883	1879	1718	1609	1535	1448	1434	1397	1305	1224	1196	1207
Krośnieński	2535	2430	2469	2355	2182	2183	2053	1955	1953	1964	1912	1851	1889	1938
Międzyrzeczki	2955	3140	3278	3211	3076	3055	2907	2818	2757	2769	2768	2694	2675	2688
Nowosolski	4004	3998	3926	3732	3788	3497	3348	3176	3126	3092	2995	2888	2862	2909
Słubicki	769	681	749	750	647	570	555	517	508	503	498	491	519	511
Strzelecko-Drezdenecki	2675	2629	2948	2997	2789	2704	2420	2209	2214	2185	2172	2036	1922	1980
Sulęciński	1158	1102	1165	1151	1087	992	956	897	891	894	888	830	809	788
Świebodziński	1780	1798	1820	1763	1658	1475	1396	1283	1266	1316	1298	1275	1232	1273
Zielonogórski	2561	2325	2434	2349	2205	2166	2096	1982	1939	1936	1911	1804	1789	1788
Żagański	3150	3059	3303	3131	2967	2822	2715	2572	2454	2423	2326	2228	2243	2398
Żarski	2598	2745	2766	2471	2468	2355	2270	2205	2172	2209	2140	2017	2008	2121
Wschowski	1431	1485	1549	1514	1434	1390	1295	1242	1220	1229	1261	1213	1225	1228
M. Gorzów Wielkopolski	2628	2230	2558	2539	2374	2228	2174	1967	1931	1908	1780	1618	1555	1508
M. Zielona Góra	3332	2994	2971	2806	2645	2605	2557	2337	2322	2452	2389	2271	2247	2268

TABL. 32. BEZROBOTNI WEDŁUG WOJEWÓDZTW ORAZ POWIATÓW (cd.)

Stan w końcu miesiąca

UNEMPLOYED PERSONS BY VOIVODSHIPS AND POWIATS (cont.)

As of the end of a month

WOJEWÓDZTWA VOIVODSHIPS POWIATY POWIATS	2016		2017											
	06	12	01	02	03	04	05	06	07	08	09	10	11	12
	w osobach in persons													
ŁÓDZKIE	98979	91041	94550	93941	90556	86116	82943	79342	78346	78034	76554	72174	71924	72662
Bełchatowski	4241	4090	4332	4396	4153	3844	3666	3440	3373	3391	3324	3128	3133	3218
Kutnowski	5260	4957	5148	5124	4823	4560	4521	4364	4328	4321	4122	3885	3866	3891
Łaski	2262	2162	2277	2297	2162	1978	1910	1812	1778	1743	1767	1632	1665	1749
Łęczycki	2368	2281	2443	2323	2181	2037	1946	1816	1779	1796	1730	1664	1653	1715
Łowicki	2596	2484	2667	2656	2529	2323	2233	2083	2048	2048	2042	1920	1915	1945
Łódzki wschodni	2712	2571	2654	2701	2602	2533	2405	2348	2364	2347	2354	2219	2217	2270
Opczyński	2656	2599	2788	2774	2700	2394	2101	1898	1802	1835	1761	1798	1861	1831
Pabianicki	4757	4369	4536	4504	4242	4089	3866	3676	3682	3724	3650	3409	3404	3559
Pajęczański	1773	1715	1807	1837	1786	1696	1632	1551	1579	1590	1615	1594	1624	1605
Piotrkowski	2849	2574	2735	2722	2527	2392	2277	2224	2192	2190	2151	2028	2002	2028
Podębicki	1703	1591	1637	1576	1479	1367	1307	1255	1261	1261	1210	1180	1184	1204
Radomszczański	4302	4074	4241	4198	4110	3894	3759	3610	3543	3547	3543	3323	3294	3210
Rawski	1240	1184	1244	1206	1160	1096	1063	963	977	982	957	918	906	933
Sieradzki	4463	4271	4270	4188	3999	3561	3393	3190	3110	3051	3186	3068	3152	3169
Skierniewicki	831	764	843	808	788	746	725	692	697	694	662	637	661	661
Tomaszowski	4710	4401	4801	4733	4472	4236	3991	3795	3739	3750	3632	3474	3523	3748
Wieluński	2998	2845	2936	2906	2745	2580	2501	2423	2436	2444	2383	2283	2272	2359
Wieruszowski	1100	1041	1106	1060	1013	956	939	916	914	925	898	850	853	865
Zduńskowolski	2951	2573	2735	2720	2570	2363	2243	2091	2074	2075	2046	1964	1947	1939
Zgierski	6973	6342	6566	6403	6198	5932	5753	5503	5417	5364	5173	4805	4718	4848
Brzeziński	1240	1232	1306	1249	1127	1059	1036	982	987	963	936	892	900	890
M. Łódź	30483	26921	27290	27405	27150	26566	25955	25168	24654	24355	23852	22282	22033	21896
M. Piotrków Trybunalski	3022	2621	2763	2687	2575	2515	2397	2295	2315	2342	2317	2071	2018	2018
M. Skierniewice	1489	1379	1425	1468	1465	1399	1324	1247	1297	1296	1243	1150	1123	1111
MAŁOPOLSKIE	103435	96531	100881	100408	95824	90528	86817	83350	82656	82676	81863	78619	78410	79430
Bocheński	2523	2484	2549	2570	2482	2349	2218	2178	2159	2212	2208	2113	2092	2118
Brzeski	3025	2861	2989	3047	2795	2555	2416	2293	2356	2358	2389	2357	2308	2337
Chrzanowski	4597	4294	4512	4520	4425	4149	3973	3847	3844	3830	3749	3626	3555	3553
Dąbrowski	3313	3263	3437	3411	3261	3070	2955	2781	2799	2822	2755	2673	2695	2820
Gorlicki	4507	3818	4143	4065	3840	3487	3327	3133	3062	2942	2926	2855	2856	2859
Krakowski	5879	5870	6043	6050	5899	5575	5494	5191	5211	5173	5039	4861	4846	4954
Limanowski	6146	5444	5830	5749	5417	5176	4950	4846	4776	4817	4839	4575	4502	4607
Miechowski	1713	1397	1473	1445	1409	1339	1305	1268	1229	1262	1214	1206	1188	1162
Myslenicki	2693	2293	2549	2491	2343	2183	2029	1811	1720	1681	1648	1483	1453	1454
Nowosądecki	8061	7592	8035	7861	7450	6942	6765	6489	6435	6472	6436	6325	6365	6461
Nowotarski	6251	6368	6659	6535	6327	5822	5239	4996	4876	4857	4761	4515	4631	4727
Olkuski	4806	4127	4371	4413	4217	4079	4026	3899	3936	3984	3894	3795	3744	3846
Oświęcimski	4175	3920	4122	4161	3931	3706	3539	3368	3342	3303	3229	3115	3127	3121
Proszowicki	1578	1481	1488	1449	1350	1342	1325	1310	1327	1329	1371	1306	1329	1318
Suski	1774	1797	1940	1921	1719	1552	1460	1420	1447	1494	1497	1500	1519	1579
Tarnowski	6721	6689	7074	7082	6463	6139	5794	5606	5484	5479	5415	5326	5382	5639
Tatrzanski	3435	3319	3238	3207	3238	3221	3187	3100	3080	3083	3105	3152	3168	3053
Wadowicki	4073	3544	3756	3781	3617	3322	3280	3282	3309	3393	3386	3203	3236	3329
Wielicki	2849	2880	3040	3043	2893	2711	2614	2485	2498	2497	2513	2347	2327	2275
M. Kraków	18107	16213	16464	16554	16012	15529	14971	14353	14180	14107	13965	13111	12969	12959
M. Nowy Sącz	2972	2877	3011	2882	2684	2400	2220	2078	2051	2084	2066	1937	1928	1919
M. Tarnów	4237	4000	4158	4171	4052	3880	3730	3616	3535	3497	3458	3238	3190	3340

TABL. 32. BEZROBOTNI WEDŁUG WOJEWÓDZTW ORAZ POWIATÓW (cd.)

Stan w końcu miesiąca

UNEMPLOYED PERSONS BY VOIVODSHIPS AND POWIATS (cont.)

As of the end of a month

WOJEWÓDZTWA VOIVODSHIPS POWIATY POWIATS	2016		2017											
	06	12	01	02	03	04	05	06	07	08	09	10	11	12
w osobach in persons														
MAZOWIECKIE	202025	188910	196344	194452	187714	179661	174072	168342	167075	165912	162374	153787	153270	154068
Białobrzeski	1394	1419	1514	1434	1406	1355	1261	1168	1174	1177	1144	1103	1090	1139
Ciechanowski	4804	4494	4761	4707	4376	4136	3868	3733	3723	3828	3753	3528	3554	3681
Garwoliński	5221	4809	4976	4805	4591	4412	4310	4211	4266	4242	4230	4092	4142	4240
Gostyniński	3174	3295	3501	3477	3318	3080	2944	2842	2803	2841	2765	2679	2798	2875
Grodziski	1803	1473	1584	1591	1555	1481	1363	1281	1275	1275	1274	1190	1138	1145
Grójecki	1961	1495	1601	1600	1537	1356	1262	1175	1144	1101	1072	983	984	1091
Kozienicki	3308	3172	3366	3323	3210	3072	2931	2821	2828	2812	2827	2634	2636	2763
Legionowski	3825	3576	3681	3723	3575	3345	3253	3104	2915	2680	2669	2507	2538	2508
Lipski	1984	2083	2210	2215	2108	1878	1825	1740	1833	1841	1745	1686	1770	1809
Łosicki	1304	1308	1360	1369	1268	1138	1051	1004	1036	1027	946	947	995	992
Makowski	3625	3615	3746	3756	3552	3489	3491	3454	3507	3506	3412	3354	3439	3463
Miński	3759	3236	3250	3469	3270	3053	3012	2849	2853	2901	2839	2576	2585	2614
Mławski	3200	2753	2886	2880	2731	2600	2512	2444	2377	2407	2302	2202	2029	2088
Nowodworski	2843	2554	2685	2617	2581	2466	2400	2327	2230	2090	2013	1937	1881	1903
Ostrołęcki	4508	4695	4888	4861	4713	4424	4199	4024	4052	4043	4039	3896	3891	3842
Ostrowski	3681	3413	3619	3622	3590	3387	3332	3141	3131	3039	3039	2883	2880	2836
Otwocki	2962	2795	2918	2931	2857	2755	2661	2595	2589	2601	2531	2417	2390	2399
Piaseczyński	4802	4560	4621	4417	4341	4200	4175	4080	4070	4027	3985	3790	3699	3841
Płocki	5869	5663	6145	6118	5762	5308	5079	4887	4780	4742	4697	4651	4727	4817
Płoński	4877	4377	4401	4265	4179	4096	3959	3768	3798	3778	3782	3590	3593	3619
Pruszkowski	4100	3734	3846	3785	3568	3625	3498	3412	3397	3395	3288	3051	2995	2897
Przasnyski	2619	2576	2639	2630	2540	2400	2331	2213	2204	2187	2117	2001	2001	2067
Przysuski	4351	4294	4388	4291	4106	3942	3912	3813	3884	3831	3772	3595	3631	3746
Pułtowski	4024	3759	3825	3698	3742	3624	3685	3663	3434	3130	2956	2752	2688	2708
Radomski	12390	11919	12370	12227	11671	11224	10931	10672	10627	10613	10414	10029	9938	10046
Siedlecki	2376	2315	2452	2487	2395	2256	2162	2124	2076	2077	2058	1943	1937	1955
Sierpecki	3698	3669	3831	3872	3733	3579	3396	3225	3262	3295	3204	3120	3166	3252
Sochaczewski	2951	2864	2895	2889	2865	2713	2624	2524	2519	2502	2451	2369	2380	2384
Sokołowski	1939	1935	2093	2013	1887	1698	1619	1564	1576	1534	1486	1428	1430	1543
Szydłowiecki	4081	4248	4381	4299	4154	3962	3862	3716	3695	3723	3772	3726	3725	3766
Warszawski zachodni	1986	1801	1886	1838	1793	1711	1664	1638	1632	1642	1571	1419	1391	1401
Węgrowski	2673	2498	2696	2746	2610	2516	2388	2269	2301	2250	2085	1848	1847	1824
Wołomiński	9589	8860	9132	9007	8678	8262	8109	7820	7700	7602	7416	6881	6778	6676
Wyszowski	2428	2103	2244	2232	2070	2039	1865	1735	1779	1787	1649	1640	1660	1617
Zwoleński	2312	2279	2292	2227	2090	1929	1789	1720	1680	1697	1703	1635	1630	1728
Żuromiński	3031	2898	3032	2944	2823	2700	2583	2517	2519	2559	2552	2431	2460	2537
Żyrardowski	3613	3499	3593	3501	3423	3322	3258	3152	3189	3166	3142	2999	2950	2945
M. Ostrołęka	3103	3181	3291	3315	3206	3071	2936	2827	2767	2778	2797	2666	2653	2635
M. Płock	5707	5314	5685	5685	5389	5143	5005	4894	4850	4857	4783	4540	4504	4506
M. Radom	15799	14708	15146	15004	14667	14196	13847	13522	13285	13208	12764	12107	12118	12131
M Siedlce	2669	2459	2634	2683	2600	2447	2282	2243	2206	2202	2195	2025	2032	1983
M. St. Warszawa	37682	33212	34280	33899	33184	32271	31438	30431	30109	29919	29135	26937	26597	26056
OPOLSKIE	32812	32419	33990	33810	32378	30721	29444	28003	27628	27379	26716	24962	24973	26066
Brzeski	3998	3638	3768	3789	3702	3607	3527	3419	3404	3356	3159	2880	2848	2909
Głubczycki	2160	2129	2282	2192	2122	1960	1918	1822	1740	1754	1743	1671	1643	1729
Kędzierzyńsko-Kozielski	3448	3449	3549	3602	3364	3230	3124	2975	2996	3038	3033	2815	2868	3058

TABL. 32. **BEZROBOTNI WEDŁUG WOJEWÓDZTW ORAZ POWIATÓW (cd.)**

Stan w końcu miesiąca

UNEMPLOYED PERSONS BY VOIVODSHIPS AND POWIATS (cont.)

As of the end of a month

WOJEWÓDZTWA VOIVODSHIPS POWIATY POWIATS	2016		2017											
	06	12	01	02	03	04	05	06	07	08	09	10	11	12
	w osobach <i>in persons</i>													
Kluczborski	2072	2018	2113	2098	1999	1908	1808	1752	1710	1701	1631	1614	1641	1699
Krapkowicki	1760	1822	1874	1887	1763	1696	1633	1579	1570	1558	1512	1439	1422	1493
Namysłowski	1601	1563	1665	1566	1506	1410	1380	1342	1328	1336	1343	1296	1246	1261
Nyski	5311	5027	5531	5661	5398	5059	4662	4219	4058	3929	3839	3469	3561	3840
Oleski	1540	1587	1641	1618	1519	1457	1398	1360	1335	1280	1242	1191	1190	1188
Opolski	3600	3611	3482	3462	3405	3273	3177	3085	3100	3050	2947	2766	2717	2767
Prudnicki	2263	2388	2484	2404	2284	2126	1970	1811	1700	1683	1701	1585	1608	1757
Strzelecki	1506	1658	1733	1717	1585	1428	1341	1292	1303	1300	1277	1229	1301	1384
M. Opole	3553	3529	3868	3814	3731	3567	3506	3347	3384	3394	3289	3007	2928	2981
PODKARPACKIE	107982	107567	111891	110803	105919	100061	95633	91979	91401	91766	90254	88494	89381	90972
Bieszczadzki	1467	1569	1610	1634	1554	1458	1383	1307	1275	1277	1273	1249	1295	1323
Brzozowski	5317	5437	5599	5483	5226	4994	4780	4668	4741	4721	4608	4570	4637	4773
Dębicki	5565	5589	5882	5736	5478	5060	4794	4505	4408	4344	4213	4099	4087	4138
Jarosławski	7804	7748	8091	8086	7815	7544	7214	7016	6956	7053	7088	6883	6895	7025
Jasielski	6994	7044	7359	7198	6908	6548	6158	5842	5740	5694	5553	5517	5632	5748
Kolbuszowski	2637	2754	2857	2814	2636	2481	2374	2268	2251	2303	2282	2264	2290	2324
Krośniński	4067	3652	3884	3799	3681	3450	3226	3052	2950	2955	2805	2653	2614	2608
Leżajski	4395	4276	4389	4368	4103	3949	3843	3659	3719	3737	3648	3776	3956	3993
Lubaczowski	2726	2888	3048	3013	2754	2541	2414	2288	2296	2308	2254	2273	2321	2402
Łańcucki	3992	4561	4811	4743	4396	4062	3850	3609	3613	3601	3485	3362	3475	3580
Mielecki	5605	4793	4844	4733	4525	4180	4030	3947	3871	4033	3969	3794	3764	3618
Niżański	3981	4484	4650	4606	4438	4285	4124	4028	4011	4030	4027	3976	3972	4068
Przemyski	4628	4663	4859	4827	4594	4410	4166	4123	3942	3950	3941	3928	3939	4068
Przeworski	5024	5286	5518	5332	5111	4793	4633	4374	4362	4420	4373	4340	4419	4663
Ropczycko-Sędziszowski	4746	3695	3845	3903	3741	3544	3510	3447	3505	3535	3428	3446	3490	3535
Rzeszowski	7631	7596	7897	7917	7592	7169	6953	6713	6726	6679	6598	6432	6515	6604
Sanocki	3551	3712	3843	3806	3708	3380	3140	3059	3049	3071	3052	2922	2974	3003
Stałowowlski	3604	3082	3277	3301	3070	2879	2698	2576	2638	2669	2594	2596	2616	2668
Strzyżowski	4610	4746	5000	4833	4487	4192	3970	3833	3792	3852	3925	3865	3873	4021
Tarnobrzeski	2228	2331	2383	2428	2279	2126	2045	1944	1945	1904	1802	1695	1713	1803
Leski	2049	2413	2449	2389	2303	2130	1927	1824	1789	1820	1854	1861	1956	2026
M. Krosno	1508	1415	1517	1497	1446	1351	1277	1193	1181	1181	1113	1039	1039	1003
M. Przemyśl	3888	3866	3978	3992	3989	3852	3745	3688	3684	3631	3538	3453	3418	3439
M. Rzeszów	7856	7884	8094	8128	7978	7703	7515	7259	7235	7288	7101	6841	6845	6834
M. Tarnobrzeg	2109	2083	2207	2237	2107	1980	1864	1757	1722	1710	1730	1660	1646	1705
PODLASKIE	50271	48361	50484	49779	47800	45532	44112	42600	42646	42609	41673	39869	39659	39997
Augustowski	2876	2539	2681	2500	2358	2266	2191	2120	2169	2150	2121	2051	2031	2138
Białostocki	6230	5949	6183	6112	5964	5703	5445	5311	5334	5324	5237	5054	5012	5010
Bielski	1703	1667	1795	1793	1743	1620	1543	1500	1513	1522	1493	1417	1471	1497
Grajewski	2954	3082	3231	3180	2971	2817	2739	2629	2686	2714	2635	2496	2489	2560
Hajnowski	1526	1658	1719	1657	1605	1515	1452	1385	1359	1285	1309	1243	1275	1300
Kolneński	2408	2689	2831	2776	2644	2526	2526	2437	2423	2465	2446	2340	2366	2477
Łomżyński	2012	2051	2214	2112	1996	1846	1803	1698	1652	1673	1661	1591	1601	1663
Moniecki	1671	1415	1425	1421	1323	1243	1195	1174	1108	1102	1119	1072	1055	1084
Sejneński	1290	1376	1428	1331	1260	1185	1224	1156	1157	1185	1150	1088	1093	1151
Siemiatycki	1571	1553	1615	1601	1525	1452	1434	1401	1433	1405	1351	1324	1397	1374

TABL. 32. BEZROBOTNI WEDŁUG WOJEWÓDZTW ORAZ POWIATÓW (cd.)

Stan w końcu miesiąca

UNEMPLOYED PERSONS BY VOIVODSHIPS AND POWIATS (cont.)

As of the end of a month

WOJEWÓDZTWA VOIVODSHIPS POWIATY POWIATS	2016		2017											
	06	12	01	02	03	04	05	06	07	08	09	10	11	12
	w osobach in persons													
Sokółski	3935	3557	3584	3533	3416	3299	3290	3216	3241	3263	3221	3088	3074	3045
Suwalski	772	844	878	877	806	759	709	671	658	660	653	631	632	644
Wysokomazowiecki	1883	1847	1954	1931	1857	1756	1732	1723	1759	1749	1644	1604	1586	1608
Zambrowski	1940	1859	1935	1926	1873	1776	1741	1670	1693	1746	1670	1593	1579	1612
M. Białystok	12377	11321	11720	11774	11445	11064	10670	10282	10186	10114	9830	9366	9105	8877
M. Łomża	3040	2878	3039	2987	2846	2687	2552	2466	2494	2445	2378	2271	2244	2318
M. Suwałki	2083	2076	2252	2268	2168	2018	1866	1761	1781	1807	1755	1640	1649	1639
POMORSKIE	66896	64132	66629	65464	61795	57804	55281	52198	51179	51431	51609	49856	49632	49653
Bytowski	4419	4317	4248	3969	3726	3555	3448	3307	3241	3202	3155	3093	3057	3104
Chojnicki	4824	4526	4766	4751	4513	4163	4027	3879	3822	3797	3787	3612	3539	3462
Człuchowski	3437	3058	3234	3177	3078	2892	2778	2603	2578	2563	2545	2430	2425	2380
Gdański	2210	2162	2244	2276	2255	2205	2133	2061	2026	2058	2004	1876	1899	1861
Kartuski	1927	2022	2208	2285	2060	1893	1891	1811	1801	1870	2011	1934	1728	1725
Kościerski	2097	2303	2440	2411	2153	2016	1878	1739	1758	1715	1769	1757	1702	1853
Kwidziński	2675	2710	2886	2878	2636	2487	2266	2161	2118	2080	2088	2012	2006	2029
Lęborski	2287	2219	2445	2417	2195	1950	1774	1573	1470	1480	1535	1561	1619	1695
Malborski	3154	2813	2832	2813	2674	2455	2268	2173	2230	2300	2316	2241	2316	2258
Nowodworski	1721	2060	1956	1857	1747	1515	1297	1128	1053	1092	1236	1382	1523	1562
Pucki	2153	2600	2820	2768	2630	2373	2185	1935	1717	1751	1975	2139	2163	2169
Słupski	4456	3943	4080	4020	3876	3599	3411	3158	2944	2860	2803	2775	2747	2700
Starogardzki	3989	3762	3803	3333	3041	2780	2611	2569	2548	2549	2568	2386	2331	2523
Tczewski	3353	3170	3404	3479	3330	3113	3077	3007	3047	3080	3005	2858	2833	2921
Wejherowski	6138	5916	6062	5877	5144	4775	4681	4380	4290	4332	4328	4282	4308	4208
Sztumski	1884	1632	1732	1710	1583	1539	1445	1325	1297	1323	1278	1188	1183	1212
M. Gdańsk	8305	7986	8341	8471	8462	8142	8018	7643	7589	7774	7629	7060	7054	6807
M. Gdynia	4617	4192	4209	4129	3981	3792	3624	3478	3449	3420	3416	3219	3154	3173
M. Słupsk	2676	2208	2377	2317	2205	2090	2003	1826	1792	1788	1753	1663	1643	1623
M. Sopot	574	533	542	526	506	470	466	442	409	397	408	388	402	388
ŚLĄSKIE	130693	119981	125734	125043	119867	113512	108591	104951	103433	102616	100870	95787	94652	94687
Będziński	5890	5614	5863	5714	5363	5189	4959	4736	4654	4623	4469	4315	4289	4347
Bielski	3351	3034	3100	3055	2963	2750	2585	2550	2607	2547	2462	2381	2391	2363
Cieszyński	4515	4297	4510	4553	4463	4222	4020	4008	3989	3938	3899	3738	3867	3768
Częstochowski	5164	4778	5063	5109	4816	4384	4143	4010	3985	3922	3833	3612	3646	3716
Gliwicki	2616	2522	2734	2720	2602	2542	2411	2338	2351	2323	2271	2140	2126	2133
Kłobucki	3377	3001	3325	3494	3132	2802	2744	2589	2432	2463	2452	2304	2277	2432
Lubliniecki	2243	2307	2448	2444	2277	2169	2088	1970	1974	1928	1874	1811	1744	1830
Mikołowski	1960	1637	1646	1617	1569	1488	1435	1405	1397	1411	1436	1371	1351	1330
Myszkowski	2919	2698	2911	3006	2854	2677	2488	2324	2201	2148	2138	1956	1939	1988
Pszczynski	1959	1989	2074	2046	1897	1778	1721	1693	1663	1676	1657	1576	1523	1581
Raciborski	2450	2302	2465	2451	2330	2245	2235	2089	2070	2042	2045	1932	1934	2027
Rybnicki	1629	1602	1681	1648	1510	1469	1423	1362	1355	1321	1319	1273	1239	1230
Tarnogórski	4322	4087	4289	4317	4175	4050	3827	3652	3641	3505	3546	3378	3286	3318
Bieruńsko-łódziński	951	850	853	855	834	770	755	744	724	738	725	668	640	663
Wodzisławski	4245	3813	4047	3993	3789	3570	3464	3322	3228	3207	3075	2878	2810	2870
Zawierciański	5191	4566	4752	4821	4565	4337	4205	4049	3976	3966	3926	3713	3648	3640
Żywiecki	5096	4514	4687	4633	4563	4270	3972	3822	3802	3779	3813	3742	3705	3711
M. Bielsko-Biała	3776	3230	3296	3227	3202	3005	2857	2924	3018	2917	2843	2681	2578	2463
M. Bytom	8328	7483	7869	7770	7517	7237	6937	6406	5968	5852	5487	5341	5398	5288

TABL. 32. BEZROBOTNI WEDŁUG WOJEWÓDZTW ORAZ POWIATÓW (cd.)

Stan w końcu miesiąca

UNEMPLOYED PERSONS BY VOIVODSHIPS AND POWIATS (cont.)

As of the end of a month

WOJEWÓDZTWA VOIVODSHIPS POWIATY POWIATS	2016		2017											
	06	12	01	02	03	04	05	06	07	08	09	10	11	12
	w osobach in persons													
M. Chorzów	3336	3060	3150	3122	3049	2872	2729	2738	2729	2692	2617	2484	2484	2444
M. Częstochowa	7767	6766	7014	7003	6704	6276	5932	5773	5658	5625	5542	5137	5007	4967
M. Dąbrowa Górnicza	4578	4488	4733	4653	4512	4329	4126	3962	3824	3838	3807	3571	3459	3385
M. Gliwice	4934	4520	4813	4815	4751	4508	4389	4205	4162	4244	4166	3883	3877	3814
M. Jastrzębie-Zdrój	2635	2537	2497	2467	2325	2194	2116	1995	1957	1982	1904	1786	1734	1851
M. Jaworzno	1900	1779	1938	1972	1887	1780	1702	1662	1627	1595	1594	1487	1480	1500
M. Katowice	6776	5970	6168	6227	6014	5698	5356	5251	5221	5085	4994	4789	4816	4737
M. Mysłowice	1766	1673	1769	1782	1778	1707	1663	1716	1715	1694	1678	1633	1618	1593
M. Piekary Śląskie	1826	1614	1636	1626	1594	1511	1461	1377	1378	1378	1362	1299	1273	1224
M. Ruda Śląska	2723	2335	2518	2497	2396	2200	2125	2010	1940	1983	1926	1809	1759	1743
M. Rybnik	3476	3248	3406	3358	3176	3025	2885	2742	2717	2695	2658	2517	2432	2418
M. Siemianowice Śląskie	1926	1675	1787	1777	1706	1627	1530	1517	1566	1606	1546	1465	1398	1364
M. Sosnowiec	7471	7070	7234	7021	6823	6505	6304	6165	6069	6069	6038	5807	5772	5690
M. Świętochłowice	1332	1219	1252	1249	1159	1094	1055	1018	1020	1054	1011	944	934	986
M. Tychy	2183	2155	2271	2283	2180	2092	2011	2001	2029	1952	1908	1772	1721	1725
M. Zabrze	4732	4304	4622	4406	4193	4033	3853	3844	3792	3787	3819	3659	3581	3651
M. Żory	1350	1244	1313	1312	1199	1107	1085	982	994	1031	1030	935	916	897
ŚWIĘTOKRZYSKIE	59573	57126	59552	58654	55426	52131	50277	47935	47897	47936	46812	45130	45504	46570
Buski	2032	2028	2225	2167	1955	1742	1681	1579	1519	1530	1488	1480	1557	1651
Jędrzejowski	4010	3481	3501	3514	3299	3131	3016	2903	2891	2843	2712	2629	2603	2629
Kazimierski	1621	1586	1617	1572	1487	1417	1432	1411	1432	1380	1409	1352	1326	1312
Kielecki	10336	9925	10299	10102	9432	8700	8273	8076	8134	8225	8007	7958	8039	8208
Konecki	4602	4216	4564	4591	4388	4130	4017	3801	3732	3718	3619	3388	3413	3507
Opatowski	3841	3857	3658	3508	3341	3191	3202	2887	2995	2931	2923	2776	2862	3247
Ostrowiecki	5769	5525	5900	5840	5441	5041	4773	4637	4652	4766	4681	4528	4622	4708
Pińczowski	1325	1327	1373	1382	1353	1285	1241	1204	1183	1178	1178	1115	1143	1139
Sandomierski	3094	3140	3234	3180	3061	2956	2833	2700	2765	2743	2694	2651	2621	2716
Skarżyski	5412	4964	5273	5123	4853	4635	4496	4226	4148	4106	3967	3702	3775	3811
Starachowicki	4423	4106	4379	4350	4191	4063	3990	3798	3801	3813	3687	3556	3519	3524
Staszowski	2992	2890	3037	2927	2788	2640	2474	2333	2329	2313	2355	2248	2316	2339
Włoszczowski	1629	1755	1819	1841	1655	1557	1497	1431	1421	1457	1397	1374	1354	1430
M. Kielce	8487	8326	8673	8557	8182	7643	7352	6949	6895	6933	6695	6373	6354	6349
WARMIŃSKO- -MAZURSKIE	72347	73079	77065	76645	73089	68411	64777	61458	60809	60895	60578	58975	58920	60003
Bartoszycki	4738	4966	5264	5052	4856	4653	4538	4342	4344	4286	4304	4247	4251	4273
Braniewski	3426	3535	3619	3588	3423	3263	3169	3052	3012	2990	2913	2830	2886	3034
Działdowski	4625	4629	4875	4804	4568	4336	4094	3961	3976	4091	3998	3901	3928	4041
Elbląski	4156	4127	4354	4391	4199	3960	3850	3697	3647	3607	3631	3461	3478	3507
Ełcki	5154	5286	5618	5547	5232	4894	4640	4473	4512	4459	4459	4364	4293	4416
Giżycki	2273	2532	2749	2754	2575	2284	1964	1749	1693	1726	1772	1764	1814	1849
Iławski	1960	2042	2209	2285	2110	1998	1839	1712	1760	1781	1703	1668	1629	1670
Kętrzyński	4723	4574	4640	4612	4355	4124	3771	3526	3417	3378	3307	3234	3353	3461
Lidzbarski	2862	2816	2929	2908	2820	2650	2524	2399	2391	2400	2385	2283	2272	2297
Mragowski	2204	2783	2944	2978	2799	2340	2048	1853	1776	1827	1857	1988	2075	2061
Nidzicki	1251	1256	1333	1297	1242	1136	1031	953	916	910	926	897	917	940
Nowomiejski	1806	1682	1854	1890	1853	1592	1523	1479	1503	1511	1527	1399	1294	1342
Olecki	2199	2206	2318	2358	2247	2119	1989	1919	1930	1918	1885	1822	1844	1913
Olsztyński	5883	5919	6253	6265	6051	5683	5498	5332	5328	5300	5304	5155	5153	5175
Ostródzki	5360	5405	5654	5647	5407	5150	4954	4676	4643	4695	4669	4488	4455	4471
Piski	3768	3440	3713	3589	3379	3091	2938	2692	2540	2551	2572	2567	2585	2586
Szczygieński	3243	3282	3517	3495	3359	3145	2943	2803	2735	2720	2683	2620	2590	2604
Gołdapski	1493	1590	1680	1644	1501	1358	1244	1115	1082	1115	1063	968	969	1076
Węgorzewski	1465	1670	1772	1771	1701	1536	1386	1272	1199	1210	1233	1286	1352	1382
M. Elbląg	5175	4818	5046	5051	4804	4691	4546	4351	4248	4205	4167	3985	3839	3826
M. Olsztyn	4583	4521	4724	4719	4608	4408	4288	4102	4157	4215	4220	4048	3943	4075
WIELKOPOLSKIE	81912	77697	81710	81547	77562	72294	69010	65767	65253	64645	63222	59603	58854	58857
Chodzieski	2046	1935	2013	2034	1991	1878	1818	1723	1677	1673	1628	1550	1475	1482
Czarnkowsko-Trzcianecki	2084	2273	2360	2310	2147	1941	1832	1691	1729	1766	1726	1592	1618	1609

TABL. 32. BEZROBOTNI WEDŁUG WOJEWÓDZTW ORAZ POWIATÓW (dok.)

Stan w końcu miesiąca

UNEMPLOYED PERSONS BY VOIVODSHIPS AND POWIATS (cont.)

As of the end of a month

WOJEWÓDZTWA VOIVODSHIPS POWIATY POWIATS	2016		2017											
	06	12	01	02	03	04	05	06	07	08	09	10	11	12
	w osobach in persons													
Gnieźnieński	4344	3849	4132	4095	3976	3760	3662	3457	3382	3296	3175	3057	3027	3102
Gostyński	2256	2347	2508	2539	2366	2205	2090	1984	2013	1969	1973	1931	1860	1984
Grodziski	1385	1168	1242	1246	1231	1182	1156	1067	1040	1091	1055	1008	1014	1006
Jarociński	1732	1536	1716	1813	1711	1489	1352	1269	1248	1257	1312	1185	1202	1241
Kaliski	1388	1319	1345	1359	1319	1246	1206	1074	1039	997	980	915	897	905
Kępniński	698	659	704	741	687	648	657	678	675	702	660	637	624	606
Kolski	3734	3304	3419	3399	3226	3034	2757	2570	2511	2400	2339	2102	1999	1989
Koniński	6169	6561	6942	6879	6378	5929	5646	5500	5486	5350	5172	4972	5035	5038
Kościański	1436	1397	1397	1356	1346	1259	1198	1169	1121	1158	1117	1042	1019	1024
Krotoszyński	1592	1614	1755	1728	1679	1514	1376	1270	1225	1265	1235	1241	1262	1304
Leszczyński.....	896	966	1026	1014	937	859	826	814	804	813	787	745	729	736
Międzychodzki	727	667	715	740	691	667	664	629	635	632	622	570	573	577
Nowotomyski	1148	959	1013	1014	1013	938	879	875	886	869	825	780	714	714
Obornicki	1543	1385	1407	1440	1385	1246	1147	1100	1023	994	927	895	899	853
Ostrowski	3244	3140	3311	3143	2959	2685	2633	2548	2550	2485	2402	2210	2135	2166
Ostrzeszowski	1287	1362	1521	1468	1386	1249	1227	1176	1153	1126	1182	1117	1046	1095
Pilski	4156	3690	3817	3869	3751	3580	3450	3288	3228	3198	3174	2956	2919	2829
Pleszewski	1281	1332	1356	1359	1328	1211	1106	965	964	876	872	876	926	911
Poznański	4264	4058	4185	4195	4055	3830	3694	3558	3579	3620	3546	3320	3315	3249
Rawicki	1503	1476	1535	1550	1489	1434	1357	1333	1325	1324	1282	1229	1179	1267
Słupecki.....	2173	2160	2295	2296	2192	2009	1893	1827	1872	1840	1830	1768	1821	1848
Szamotulski.....	1963	1765	1794	1853	1826	1742	1710	1677	1709	1611	1663	1549	1442	1415
Średzki	2413	2202	2315	2179	1988	1838	1769	1670	1654	1609	1569	1518	1517	1485
Śremski	995	908	962	983	913	822	772	679	687	671	642	616	613	594
Turecki	2249	1933	2110	2137	1999	1861	1783	1751	1824	1808	1675	1578	1575	1607
Wągrowiecki	2012	2032	2217	2248	2115	1931	1815	1687	1671	1681	1707	1580	1514	1513
Wolsztyński	829	716	786	771	680	589	561	548	566	608	591	520	510	488
Wrzesiński	2527	2062	2061	1987	1852	1628	1548	1357	1313	1270	1258	1177	1164	1145
Złotowski	2997	2934	3214	3201	3024	2817	2670	2532	2604	2608	2650	2490	2480	2578
M. Kalisz	2224	2207	2243	2254	2197	2094	1996	1817	1675	1647	1604	1532	1489	1498
M. Konin	3587	3642	3772	3744	3494	3372	3216	3141	3126	3107	2949	2783	2746	2665
M. Leszno	1638	1561	1679	1695	1620	1545	1448	1427	1429	1411	1390	1304	1299	1286
M. Poznań	7392	6578	6843	6908	6611	6262	6096	5916	5830	5913	5703	5258	5217	5048
ZACHODNIOPOMORSKIE	66683	65842	70248	69066	65343	61173	59044	56006	54486	54197	53875	51607	51670	52599
Białogardzki.....	3437	3483	3637	3649	3526	3301	3161	3132	2985	2975	3053	2940	2896	2886
Choszczeński	2857	2924	3135	3060	2847	2674	2525	2395	2416	2396	2355	2288	2270	2455
Drawski	3406	3501	3629	3546	3399	3286	3416	3339	3397	3430	3374	3296	3317	3319
Goleniowski	2746	2531	2667	2625	2540	2450	2411	2357	2363	2316	2324	2187	2067	1951
Gryficki	2646	3053	3322	3225	2833	2412	2176	1800	1617	1632	1822	1909	2005	2137
Gryfiński	3579	3440	3519	3589	3454	3322	3157	3107	2975	2901	2880	2750	2757	2724
Kamiński	2517	3010	3198	3099	2912	2657	2435	2304	2221	2245	2325	2350	2503	2573
Kołobrzeski	2008	2212	2466	2390	2198	1954	1824	1627	1457	1376	1374	1376	1422	1342
Koszaliński	3252	3321	3793	3601	3252	3074	2949	2785	2665	2653	2666	2593	2641	2709
Mysliborski	2315	2269	2436	2323	2288	2141	2045	1970	1932	1953	1868	1770	1782	1890
Policki	2204	2113	2237	2192	2126	1982	1911	1865	1909	1922	1882	1722	1648	1622
Pyrzycki	2096	2011	2173	2190	2062	1894	1818	1702	1725	1681	1594	1512	1477	1548
Sławieński.....	2980	3277	3462	3381	3248	3028	2810	2584	2550	2568	2608	2563	2671	2820
Stargardzki	4614	4038	4338	4270	4003	3856	3731	3528	3507	3512	3454	3230	3212	3267
Szczecinecki	4910	5183	5464	5393	4989	4730	4580	4355	4279	4348	4215	4087	4058	4198
Świdwiński	2541	2581	2840	2739	2612	2473	2489	2310	2291	2327	2272	2245	2304	2346
Wałecki	1973	2042	2140	2061	1929	1722	1669	1512	1486	1514	1431	1388	1394	1580
Łobeski	2551	2576	2726	2736	2603	2477	2420	2329	2342	2234	2229	2137	2145	2297
M. Koszalin	3627	3394	3758	3779	3565	3394	3338	3170	3018	2991	2965	2735	2740	2682
M. Szczecin	9660	8100	8463	8350	8094	7579	7440	7143	6695	6603	6540	5883	5670	5539
M. Świnoujście	764	783	845	868	863	767	739	692	656	620	644	646	691	714

TABL. 33. WYBRANE DANE O BEZROBOTNYCH WEDŁUG REGIONÓW, WOJEWÓDZTW, PODREGIONÓW ORAZ POWIATÓW

Stan w końcu grudnia 2017 r.

SELECTED DATA ON UNEMPLOYED PERSONS BY REGIONS, VOIVODSHIPS, SUBREGIONS AND POWIATS

As of the end of December 2017

REGIONY REGIONS WOJEWÓDZTWA VOIVODSHIPS PODREGIONY SUBREGIONS POWIATY POWIATS	Ogółem Total	Z ogółem Of total					
		kobiety women	nie- posiadający prawa do zasiłku unemployed persons not entitled to benefit	dotychczas niepracujący previously not employed	zwolnieni z przyczyn dotyczących zakładów pracy terminated for company reasons	zamieszkali na wsi living in rural areas	
						ogółem total	w tym of which nie- posiadający prawa do zasiłku persons not entitled to benefit
w osobach in persons							
POLSKA POLAND	1081746	595530	922163	150416	46754	493055	420655
REGION CENTRALNY	226730	116452	193313	31659	11640	93741	79749
ŁÓDZKIE	72662	37634	62433	7251	3673	24059	20509
<i>Podregion łódzki</i>	11567	5551	9807	1154	721	3986	3365
łódzki wschodni	2270	1070	1955	244	153	1389	1187
pabianicki	3559	1737	2988	255	239	860	700
zgierski	4848	2372	4106	543	269	1276	1088
brzeziński	890	372	758	112	60	461	390
<i>Podregion m. Łódź</i>	21896	10627	19223	1494	1139	x	x
m. Łódź	21896	10627	19223	1494	1139	x	x
<i>Podregion piotrkowski</i>	16053	9069	13326	1678	778	7460	6157
bełchatowski	3218	1976	2751	351	270	1295	1099
opoczyński	1831	1069	1305	128	49	1212	853
piotrkowski	2028	1099	1702	188	87	1780	1505
radomszczański	3210	1924	2783	466	148	1662	1449
tomaszowski	3748	1869	3079	377	139	1511	1251
m. Piotrków Trybunalski	2018	1132	1706	168	85	x	x
<i>Podregion sieradzki</i>	12890	6798	11049	1515	554	7635	6559
łaski	1749	854	1504	190	74	1114	963
pajęczański	1605	883	1337	189	112	1243	1028
poddębicki	1204	564	1057	145	17	872	782
sieradzki	3169	1664	2729	515	137	1659	1449
wieluński	2359	1318	2042	242	75	1521	1310
wieruszowski	865	442	698	96	43	635	510
zdunskowolski	1939	1073	1682	138	96	591	517
<i>Podregion skierniewicki</i>	10256	5589	9028	1410	481	4978	4428
kutnowski	3891	2230	3452	542	157	1776	1610
łęczycki	1715	942	1564	303	75	998	890
łowicki	1945	938	1689	229	80	1066	940
rawski	933	478	806	135	46	477	415
skierniewicki	661	355	573	100	39	661	573
m. Skierniewice	1111	646	944	101	84	x	x
MAZOWIECKIE	154068	78818	130880	24408	7967	69682	59240
<i>Podregion ciechanowski</i>	14633	7801	11805	2400	751	8637	7029
ciechanowski	3681	1886	2950	475	180	1717	1361
mławski	2088	1193	1731	330	15	1174	999
płoński	3619	2021	2867	609	251	2404	1936
pultuski	2708	1274	2277	504	185	1542	1305
żuromiński	2537	1427	1980	482	120	1800	1428
<i>Podregion ostrołęcki</i>	16460	8518	14395	3538	880	10162	8859
makowski	3463	1573	2996	958	275	2488	2170
ostrołęcki	3842	1976	3246	774	165	3634	3072
ostrowski	2836	1528	2580	605	55	1712	1557
przasnyski	2067	1185	1860	535	117	1324	1221
wyszowski	1617	867	1324	274	143	1004	839
m. Ostrołęka	2635	1389	2389	392	125	x	x

TABL. 33. WYBRANE DANE O BEZROBOTNYCH WEDŁUG REGIONÓW, WOJEWÓDZTW, PODREGIONÓW ORAZ POWIATÓW (cd.)

Stan w końcu grudnia 2017 r.

SELECTED DATA ON UNEMPLOYED PERSONS BY REGIONS, VOIVODSHIPS, SUBREGIONS AND POWIATS (cont.)

As of the end of December 2017

REGIONY WOJEWÓDZTWA PODREGIONY POWIATY	REGIONS VOIVODSHIPS SUBREGIONS POWIATS	Ogółem <i>Total</i>	Z ogółem <i>Of total</i>					zamieszkali na wsi <i>living in rural areas</i>	
			kobiety <i>women</i>	nie- posiadający prawa do zasiłku <i>unemployed persons not entitled to benefit</i>	dotychczas niepracujący <i>previously not employed</i>	zwolnieni z przyczyn dotyczących zakładów pracy <i>terminated for company reasons</i>	ogółem <i>total</i>	w tym <i>of which</i>	
								nie- posiadający prawa do zasiłku <i>persons not entitled to benefit</i>	
w osobach <i>in persons</i>									
Podregion radomski		37128	18324	31153	7071	1741	20336	17103	
białobrzeski		1139	509	1000	186	61	832	735	
kozienicki		2763	1447	2383	470	144	2068	1778	
lipski		1809	856	1670	432	2	1556	1438	
przysuski		3746	1731	3135	873	202	3302	2774	
radomski		10046	5072	8283	1959	513	8330	6873	
sztybowiecki		3766	1857	3029	563	146	2914	2363	
zwolencki		1728	816	1462	317	43	1334	1142	
m. Radom		12131	6036	10191	2271	630	x	x	
Podregion m.st. Warszawa		26056	13070	22184	2259	1278	x	x	
m. st. Warszawa		26056	13070	22184	2259	1278	x	x	
Podregion warszawski-wschodni		20340	9682	17569	3038	1541	9820	8522	
garwoliński		4240	1797	3803	819	352	2922	2613	
legionowski		2508	1230	2148	329	226	1191	1011	
miński		2614	1367	2215	281	127	1386	1196	
nowodworski		1903	948	1626	267	137	891	773	
otwocki		2399	1097	2014	241	137	824	674	
wołomiński		6676	3243	5763	1101	562	2606	2255	
Podregion warszawski-zachodni		15704	7994	13282	2517	831	7637	6479	
grodziski		1145	633	896	127	65	524	413	
grójecki		1091	586	896	209	58	649	542	
piaseczyński		3841	1892	3302	710	221	2076	1768	
pruszkowski		2897	1503	2471	466	233	1023	873	
sochaczewski		2384	1250	2092	540	5	1271	1120	
warszawski zachodni		1401	667	1134	162	138	912	752	
żyrardowski		2945	1463	2491	303	111	1182	1011	
Podregion plocki		15450	9088	13233	2297	399	8380	7073	
gostyniński		2875	1506	2423	437	119	1761	1501	
plocki		4817	2955	4016	750	191	4392	3680	
sierpecki		3252	1869	2798	616	77	2227	1892	
m. Płock		4506	2758	3996	494	12	x	x	
Podregion siedlecki		8297	4341	7259	1288	546	4710	4175	
łosicki		992	499	912	172	41	737	684	
siedlecki		1955	1031	1679	348	131	1894	1628	
sokołowski		1543	754	1386	292	90	792	722	
węgrowski		1824	1009	1584	235	103	1287	1141	
m. Siedlce		1983	1048	1698	241	181	x	x	
REGION POŁUDNIOWY		174117	99219	150217	22812	8758	63480	54072	
MAŁOPOLSKIE		79430	44721	68414	11117	4433	42061	36054	
Podregion krakowski		13281	7184	11363	1758	837	9920	8461	
bocheński		2118	1297	1810	213	110	1406	1184	
krakowski		4954	2595	4258	569	371	3891	3329	
miechowski		1162	620	1059	316	30	879	805	
myślenicki		1454	810	1102	131	105	1068	806	
proszowicki		1318	604	1224	290	18	1002	932	
wielicki		2275	1258	1910	239	203	1674	1405	
Podregion m. Kraków		12959	6684	11085	1901	652	x	x	
m. Kraków		12959	6684	11085	1901	652	x	x	

TABL. 33. WYBRANE DANE O BEZROBOTNYCH WEDŁUG REGIONÓW, WOJEWÓDZTW, PODREGIONÓW ORAZ POWIATÓW (cd.)

Stan w końcu grudnia 2017 r.

SELECTED DATA ON UNEMPLOYED PERSONS BY REGIONS, VOIVODSHIPS, SUBREGIONS AND POWIATS (cont.)

As of the end of December 2017

REGIONY WOJEWÓDZTWA PODREGIONY POWIATY	REGIONS VOIVODSHIPS SUBREGIONS POWIATS	Ogółem Total	Z ogółem Of total					zamieszkali na wsi living in rural areas	
			kobiety women	nie- posiadający prawa do zasiłku unemployed persons not entitled to benefit	dotychczas niepracujący previously not employed	zwolnieni z przyczyn dotyczących zakładów pracy terminated for company reasons	ogółem total	w tym of which	
								nie- posiadający prawa do zasiłku persons not entitled to benefit	
w osobach in persons									
Podregion nowosądecki		15846	9858	13440	1987	810	10760	9099	
gorlicki		2859	1818	2440	381	154	1831	1559	
limanowski		4607	2796	3937	597	329	3729	3173	
nowosądecki		6461	4152	5443	787	257	5200	4367	
m. Nowy Sącz		1919	1092	1620	222	70	x	x	
Podregion oświęcimski		13849	7850	11941	1447	980	6472	5526	
chrzanowski		3553	2030	3125	360	185	1255	1095	
olkuski		3846	2032	3413	541	401	1809	1615	
oświęcimski		3121	1889	2599	234	213	1212	994	
wadowicki		3329	1899	2804	312	181	2196	1822	
Podregion tarnowski		14136	8637	12470	2258	526	8937	7860	
brzeski		2337	1454	2054	369	158	1803	1579	
dąbrowski		2820	1575	2359	397	81	2152	1819	
tarnowski		5639	3541	5047	1105	185	4982	4462	
m. Tarnów		3340	2067	3010	387	102	x	x	
Podregion nowotarski		9359	4508	8115	1766	628	5972	5108	
nowotarski		4727	2376	3994	845	419	3137	2633	
suski		1579	846	1293	252	97	1126	905	
tatrzański		3053	1286	2828	669	112	1709	1570	
ŚLĄSKIE		94687	54498	81803	11695	4325	21419	18018	
Podregion bielski		12305	6683	10070	849	749	6628	5388	
bielski		2363	1267	1854	124	155	1631	1263	
cieszyński		3768	2080	3172	272	99	1975	1632	
żywiecki		3711	1976	3051	338	295	3022	2493	
m. Bielsko-Biała		2463	1360	1993	115	200	x	x	
Podregion bytomski		11660	6914	10279	1500	396	2183	1893	
lubliniecki		1830	1100	1597	152	110	1188	1038	
tarnogórski		3318	1951	2909	412	78	995	855	
m. Bytom		5288	3160	4677	790	148	x	x	
m. Piekary Śląskie		1224	703	1096	146	60	x	x	
Podregion częstochowski		13103	7050	10977	1744	790	5876	4888	
częstochowski		3716	1936	3151	505	123	3098	2621	
kłobucki		2432	1351	1981	293	216	1912	1544	
myszkowski		1988	1050	1629	220	231	866	723	
m. Częstochowa		4967	2713	4216	726	220	x	x	
Podregion gliwicki		9598	5565	8570	1553	354	968	879	
gliwicki		2133	1264	1929	410	49	968	879	
m. Gliwice		3814	2111	3395	706	117	x	x	
m. Zabrze		3651	2190	3246	437	188	x	x	
Podregion katowicki		12867	7586	11269	1393	526	x	x	
m. Chorzów		2444	1411	2208	247	33	x	x	
m. Katowice		4737	2636	4130	412	277	x	x	
m. Mysłowice		1593	982	1395	155	61	x	x	
m. Ruda Śląska		1743	1139	1500	264	65	x	x	
m. Siemianowice Śląskie		1364	781	1144	166	89	x	x	
m. Świętochłowice		986	637	892	149	1	x	x	

TABL. 33. WYBRANE DANE O BEZROBOTNYCH WEDŁUG REGIONÓW, WOJEWÓDZTW, PODREGIONÓW ORAZ POWIATÓW (cd.)

Stan w końcu grudnia 2017 r.

SELECTED DATA ON UNEMPLOYED PERSONS BY REGIONS, VOIVODSHIPS, SUBREGIONS AND POWIATS (cont.)

As of the end of December 2017

REGIONY WOJEWÓDZTWA PODREGIONY POWIATY	REGIONS VOIVODSHIPS SUBREGIONS POWIATS	Ogółem Total	Z ogółem Of total					zamieszkali na wsi living in rural areas	
			kobiety women	nie- posiadający prawa do zasiłku unemployed persons not entitled to benefit	dotychczas niepracujący previously not employed	zwolnieni z przyczyn dotyczących zakładów pracy terminated for company reasons	ogółem total	w tym of which	
								nie- posiadający prawa do zasiłku persons not entitled to benefit	
w osobach in persons									
Podregion rybnicki		11293	7269	9916	1398	485	2252	1998	
raciborski		2027	1274	1817	171	96	755	687	
rybnicki		1230	833	1060	198	50	663	574	
wodzisławski		2870	1811	2571	385	97	834	737	
m. Jastrzębie-Zdrój		1851	1185	1627	247	121	x	x	
m. Rybnik		2418	1574	2112	326	117	x	x	
m. Żory		897	592	729	71	4	x	x	
Podregion sosnowiecki		18562	10258	16348	2761	699	2136	1857	
będziński		4347	2412	3878	753	137	939	814	
zawierciański		3640	2065	3188	472	148	1197	1043	
m. Dąbrowa Górnicza		3385	1946	2993	312	144	x	x	
m. Jaworzno		1500	901	1273	138	94	x	x	
m. Sosnowiec		5690	2934	5016	1086	176	x	x	
Podregion tyski		5299	3173	4374	497	326	1376	1115	
mikołowski		1330	823	1127	175	50	154	126	
pszczyński		1581	1002	1296	177	108	1078	872	
bieruńsko-łędziński		663	395	536	44	49	144	117	
m. Tychy		1725	953	1415	101	119	x	x	
REGION WSCHODNI		258760	133160	226489	47064	9396	143095	125265	
LUBELSKIE		81221	41455	73649	17372	2530	44428	40657	
Podregion bialski		12712	6450	11539	2644	339	7507	6940	
bialski		4480	2205	4195	904	127	3439	3235	
parczewski		1159	651	1073	266	16	851	799	
radzyński		2070	1048	1890	509	19	1533	1418	
włodawski		2382	1301	2085	584	77	1684	1488	
m. Biała Podlaska		2621	1245	2296	381	100	x	x	
Podregion chełmsko-zamojski		28109	14558	25545	6571	858	17610	16181	
biłgorajski		2694	1387	2387	689	102	1784	1604	
chełmski		4285	2426	3828	999	142	3862	3458	
hrubieszowski		3910	1853	3589	1069	125	2890	2706	
krasnostawski		3648	1796	3346	1288	83	2720	2511	
tomaszowski		2928	1514	2658	546	110	2163	1984	
zamojski		4689	2398	4383	1087	91	4191	3918	
m. Chełm		2846	1590	2481	440	117	x	x	
m. Zamość		3109	1594	2873	453	88	x	x	
Podregion lubelski		23917	12204	21538	4057	693	9010	8082	
lubartowski		4379	2285	3780	728	121	3072	2651	
lubelski		4122	2147	3749	939	159	3673	3332	
łęczyński		1556	934	1411	332	17	1027	944	
świdnicki		2696	1350	2466	518	87	1238	1155	
m. Lublin		11164	5488	10132	1540	309	x	x	
Podregion puławski		16483	8243	15027	4100	640	10301	9454	
janowski		1982	910	1857	672	60	1390	1321	
kraśnicki		4791	2243	4518	1537	199	2911	2762	
lukowski		2257	1318	1955	327	159	1576	1374	
opolski		2434	1164	2237	658	60	1667	1553	
puławski		2941	1554	2576	550	74	1584	1380	
rycki		2078	1054	1884	356	88	1173	1064	

TABL. 33. WYBRANE DANE O BEZROBOTNYCH WEDŁUG REGIONÓW, WOJEWÓDZTW, PODREGIONÓW ORAZ POWIATÓW (cd.)

Stan w końcu grudnia 2017 r.

SELECTED DATA ON UNEMPLOYED PERSONS BY REGIONS, VOIVODSHIPS, SUBREGIONS AND POWIATS (cont.)

As of the end of December 2017

REGIONY WOJEWÓDZTWA PODREGIONY POWIATY	REGIONS VOIVODSHIPS SUBREGIONS POWIATS	Ogółem Total	Z ogółem Of total					zamieszkali na wsi living in rural areas	
			kobiety women	nie- posiadający prawa do zasiłku unemployed persons not entitled to benefit	dotychczas niepracujący previously not employed	zwolnieni z przyczyn dotyczących zakładów pracy terminated for company reasons	ogółem total	w tym of which	
								nie- posiadający prawa do zasiłku persons not entitled to benefit	
w osobach in persons									
PODKARPACKIE		90972	48619	78702	15097	3534	57241	49259	
<i>Podregion krośnieński</i>		<i>20484</i>	<i>11269</i>	<i>17433</i>	<i>3236</i>	<i>729</i>	<i>14853</i>	<i>12561</i>	
bieszczadzki		1323	722	1131	183	71	808	691	
brzozowski		4773	2618	3923	685	47	4331	3552	
jasielski		5748	3458	5046	1216	123	4007	3499	
krośnieński		2608	1414	2220	333	103	2327	1982	
sanocki		3003	1577	2600	486	261	1718	1477	
leski		2026	968	1668	234	79	1662	1360	
m. Krosno		1003	512	845	99	45	x	x	
<i>Podregion przemyski</i>		<i>21597</i>	<i>11233</i>	<i>18841</i>	<i>4254</i>	<i>828</i>	<i>13472</i>	<i>11745</i>	
jarosławski		7025	3621	6098	1361	308	4340	3773	
lubaczowski		2402	1131	2085	292	61	1587	1397	
przemyski		4068	2070	3547	912	150	4068	3547	
przeworski		4663	2617	4049	1040	173	3477	3028	
m. Przemysł		3439	1794	3062	649	136	x	x	
<i>Podregion rzeszowski</i>		<i>26898</i>	<i>13857</i>	<i>23643</i>	<i>4449</i>	<i>1226</i>	<i>16371</i>	<i>14253</i>	
kolbuszowski		2324	1203	2066	450	64	2023	1810	
łańcucki		3580	1748	3245	555	125	2843	2581	
ropczycko-sędziszowski		3535	1984	2882	716	145	2524	2061	
rzeszowski		6604	3298	5886	1092	381	5407	4812	
strzyżowski		4021	2154	3357	689	94	3574	2989	
m. Rzeszów		6834	3470	6207	947	417	x	x	
<i>Podregion tarnobrzeski</i>		<i>21993</i>	<i>12260</i>	<i>18785</i>	<i>3158</i>	<i>751</i>	<i>12545</i>	<i>10700</i>	
dębicki		4138	2571	3632	540	62	2432	2135	
leżajski		3993	2008	3381	804	181	2994	2528	
mielecki		3618	2108	3054	401	109	1889	1599	
niżański		4068	2105	3378	678	135	2667	2203	
stalowowolski		2668	1501	2294	375	137	1077	943	
tarnobrzeski		1803	1050	1566	227	60	1486	1292	
m. Tarnobrzeg		1705	917	1480	133	67	x	x	
PODLASKIE		39997	18861	35065	6995	1211	15041	13380	
<i>Podregion białostocki</i>		<i>16932</i>	<i>7729</i>	<i>14901</i>	<i>2826</i>	<i>522</i>	<i>4483</i>	<i>3913</i>	
białostocki		5010	2288	4243	873	208	2842	2394	
sokólski		3045	1253	2778	750	113	1641	1519	
m. Białostok		8877	4188	7880	1203	201	x	x	
<i>Podregion łomżyński</i>		<i>13849</i>	<i>6663</i>	<i>12271</i>	<i>2695</i>	<i>484</i>	<i>6694</i>	<i>6066</i>	
bielski		1497	754	1263	213	115	581	521	
hajnowski		1300	554	1165	182	40	711	652	
kolneński		2477	1132	2211	643	71	1591	1457	
łomżyński		1663	869	1457	345	15	1475	1290	
siemiatycki		1374	617	1243	327	93	827	762	
wysokomazowiecki		1608	662	1476	424	64	911	852	
zambrowski		1612	862	1442	239	48	598	532	
m. Łomża		2318	1213	2014	322	38	x	x	
<i>Podregion suwalski</i>		<i>9216</i>	<i>4469</i>	<i>7893</i>	<i>1474</i>	<i>205</i>	<i>3864</i>	<i>3401</i>	
augustowski		2138	972	1830	314	46	906	797	
grajewski		2560	1285	2147	482	49	898	760	
moniecki		1084	497	988	269	31	611	568	
sejneński		1151	467	1005	192	8	805	716	
suwalski		644	351	560	89	20	644	560	
m. Suwałki		1639	897	1363	128	51	x	x	

TABL. 33. WYBRANE DANE O BEZROBOTNYCH WEDŁUG REGIONÓW, WOJEWÓDZTW, PODREGIONÓW ORAZ POWIATÓW (cd.)

Stan w końcu grudnia 2017 r.

SELECTED DATA ON UNEMPLOYED PERSONS BY REGIONS, VOIVODSHIPS, SUBREGIONS AND POWIATS (cont.)

As of the end of December 2017

REGIONY WOJEWÓDZTWA PODREGIONY POWIATY	REGIONS VOIVODSHIPS SUBREGIONS POWIATS	Ogółem Total	Z ogółem Of total					zamieszkali na wsi living in rural areas	
			kobiety women	nie- posiadający prawa do zasiłku unemployed persons not entitled to benefit	dotychczas niepracujący previously not employed	zwolnieni z przyczyn dotyczących zakładów pracy terminated for company reasons	ogółem total	w tym of which	
								nie- posiadający prawa do zasiłku persons not entitled to benefit	
w osobach in persons									
ŚWIĘTOKRZYSKIE		46570	24225	39073	7600	2121	26385	21969	
<i>Podregion kielecki</i>		30107	15427	24315	3805	1472	14638	11379	
kielecki		8208	4155	6416	1291	586	7705	6033	
konecki		3507	2006	2444	352	191	2564	1777	
ostrowiecki		4708	2543	3827	719	104	1633	1327	
skarżyski		3811	1967	2986	402	174	1304	1029	
starachowicki		3524	1734	3022	288	95	1432	1213	
m. Kielce		6349	3022	5620	753	322	x	x	
<i>Podregion sandomiersko-jędrzejowski</i>		16463	8798	14758	3795	649	11747	10590	
buski		1651	783	1409	400	75	1238	1061	
jędrzejowski		2629	1623	2404	455	99	1752	1602	
kazimierski		1312	627	1269	491	35	989	958	
opatowski		3247	1567	2918	949	85	2565	2315	
pińczowski		1139	615	1027	222	65	728	663	
sandomierski		2716	1418	2502	746	137	1741	1627	
staszowski		2339	1325	1967	330	76	1592	1353	
włoszczowski		1430	840	1262	202	77	1142	1011	
REGION PÓLNO-CNO-ZACHODNI		136061	80837	112953	16014	6179	62951	52698	
LUBUSKIE		24605	14494	20210	3011	1210	10905	9099	
<i>Podregion gorzowski</i>		8682	4988	6890	940	493	4049	3273	
gorzowski		1207	734	986	150	75	790	640	
międzyrzecki		2688	1523	2153	273	164	1452	1182	
ślubicki		511	256	406	56	16	250	208	
strzelecko-drezdenecki		1980	1229	1528	231	102	1091	845	
sulęciński		788	398	666	53	26	466	398	
m. Gorzów Wielkopolski		1508	848	1151	177	110	x	x	
<i>Podregion zielonogórski</i>		15923	9506	13320	2071	717	6856	5826	
krośnieński		1938	1146	1606	267	110	996	820	
nowosolski		2909	1791	2374	406	27	1294	1085	
świebodziński		1273	742	1071	253	127	735	631	
zielonogórski		1788	1076	1529	302	58	1129	986	
żagański		2398	1474	1936	203	131	1140	922	
żarski		2121	1215	1877	263	80	985	886	
wschowski		1228	770	1063	117	45	577	496	
m. Zielona Góra		2268	1292	1864	260	139	x	x	
WIELKOPOLSKIE		58857	35766	48788	6335	3219	28267	23631	
<i>Podregion kaliski</i>		9726	5915	7951	1111	688	4626	3796	
jarociński		1241	740	953	125	117	730	570	
kaliski		905	539	768	120	62	823	698	
kępiński		606	370	501	58	45	384	310	
krotoszyński		1304	839	1066	129	92	421	356	
ostrowski		2166	1288	1745	230	142	1024	838	
ostrzeszowski		1095	736	937	194	69	673	583	
pleszewski		911	586	706	136	50	571	441	
m. Kalisz		1498	817	1275	119	111	x	x	
<i>Podregion koniński</i>		17394	10636	14869	1889	513	9460	8122	
gnieźnieński		3102	1944	2601	312	143	1054	897	
kolski		1989	1259	1709	252	97	1218	1059	

TABL. 33. WYBRANE DANE O BEZROBOTNYCH WEDŁUG REGIONÓW, WOJEWÓDZTW, PODREGIONÓW ORAZ POWIATÓW (cd.)

Stan w końcu grudnia 2017 r.

SELECTED DATA ON UNEMPLOYED PERSONS BY REGIONS, VOIVODSHIPS, SUBREGIONS AND POWIATS (cont.)

As of the end of December 2017

REGIONY WOJEWÓDZTWA PODREGIONY POWIATY	REGIONS VOIVODSHIPS SUBREGIONS POWIATS	Ogółem <i>Total</i>	Z ogółem <i>Of total</i>					zamieszkali na wsi <i>living in rural areas</i>	
			kobiety <i>women</i>	nie- posiadający prawa do zasiłku <i>unemployed persons not entitled to benefit</i>	dotychczas niepracujący <i>previously not employed</i>	zwolnieni z przyczyn dotyczących zakładów pracy <i>terminated for company reasons</i>	ogółem <i>total</i>	w tym <i>of which</i>	
								nie- posiadający prawa do zasiłku <i>persons not entitled to benefit</i>	
w osobach <i>in persons</i>									
koniński		5038	3030	4284	654	31	4344	3713	
słupecki		1848	1127	1643	185	77	1345	1206	
turecki		1607	1066	1322	139	99	952	792	
wrzesiński		1145	716	924	119	43	547	455	
m. Konin		2665	1494	2386	228	23	x	x	
Podregion leszczyński		9082	5541	7385	828	568	4714	3824	
gostyński		1984	1220	1623	172	80	1088	875	
grodziski		1006	575	811	101	116	664	548	
kościański		1024	698	838	70	84	548	437	
leszczyński		736	484	591	56	59	694	556	
międzychodzki		577	395	461	56	7	338	279	
nowotomyski		714	398	544	46	85	447	358	
rawicki		1267	752	1059	107	58	574	484	
wolsztyński		488	262	382	58	10	361	287	
m. Leszno		1286	757	1076	162	69	x	x	
Podregion pilski		10011	6056	8382	1141	407	4922	4190	
chodzieski		1482	929	1267	146	74	700	598	
czarnkowsko-trzcianecki		1609	949	1266	184	83	891	728	
pilski		2829	1701	2374	363	50	1034	891	
wągrowiecki		1513	963	1258	148	118	916	777	
złotowski		2578	1514	2217	300	82	1381	1196	
Podregion poznański		7596	4835	6116	863	717	4545	3699	
obornicki		853	561	674	91	101	449	365	
poznański		3249	2040	2553	289	243	2057	1635	
szamotulski		1415	914	1170	146	172	799	657	
średzki		1485	938	1260	279	156	957	817	
śremski		594	382	459	58	45	283	225	
Podregion m. Poznań		5048	2783	4085	503	326	x	x	
m. Poznań		5048	2783	4085	503	326	x	x	
ZACHODNIOPOMORSKIE		52599	30577	43955	6668	1750	23779	19968	
Podregion koszaliński		12439	6991	10158	1165	573	5532	4454	
białogardzki		2886	1606	2412	258	204	1202	1013	
kołobrzeski		1342	785	1075	195	43	583	453	
koszaliński		2709	1707	2141	292	105	2130	1717	
slawieński		2820	1513	2241	243	90	1617	1271	
m. Koszalin		2682	1380	2289	177	131	x	x	
Podregion szczecinecko-pyrzycki		19633	11599	16444	2683	513	10435	8870	
choszczeński		2455	1483	2094	437	98	1555	1348	
drawski		3319	1931	2700	409	148	1424	1169	
myśliborski		1890	1130	1685	295	52	970	869	
pyrzycki		1548	926	1324	226	40	1003	861	
szczecinecki		4198	2464	3391	464	5	2020	1680	
świdwiński		2346	1293	1833	262	75	1372	1069	
walecki		1580	1011	1404	161	23	752	675	
łobeski		2297	1361	2013	429	72	1339	1199	
Podregion m. Szczecin		5539	2887	4710	621	237	x	x	
m. Szczecin		5539	2887	4710	621	237	x	x	

TABL. 33. WYBRANE DANE O BEZROBOTNYCH WEDŁUG REGIONÓW, WOJEWÓDZTW, PODREGIONÓW ORAZ POWIATÓW (cd.)

Stan w końcu grudnia 2017 r.

SELECTED DATA ON UNEMPLOYED PERSONS BY REGIONS, VOIVODSHIPS, SUBREGIONS AND POWIATS (cont.)

As of the end of December 2017

REGIONY WOJEWÓDZTWA PODREGIONY POWIATY	REGIONS VOIVODSHIPS SUBREGIONS POWIATS	Ogółem Total	Z ogółem Of total					zamieszkali na wsi living in rural areas	
			kobiety women	nie- posiadający prawa do zasiłku unemployed persons not entitled to benefit	dotychczas niepracujący previously not employed	zwolnieni z przyczyn dotyczących zakładów pracy terminated for company reasons	ogółem total	w tym of which	
								nie- posiadający prawa do zasiłku persons not entitled to benefit	
w osobach in persons									
Podregion szczeciński		14988	9100	12643	2199	427	7812	6644	
goleniowski		1951	1220	1699	314	51	1021	896	
gryficki		2137	1275	1594	273	107	1221	913	
gryfiński		2724	1704	2398	390	67	1781	1610	
kamieński		2573	1500	2083	338	43	1472	1198	
policki		1622	1023	1442	334	48	851	756	
stargardzki		3267	1986	2806	392	95	1466	1271	
m. Swinoujście		714	392	621	158	16	x	x	
REGION POŁUDNIOWO-ZACHODNI		94879	52311	80521	9041	3787	38310	32811	
DOLNOŚLĄSKIE		68813	37305	57847	6313	2747	26316	22309	
Podregion jeleniogórski		14707	7542	12482	1474	563	6961	5998	
bolesławiecki		1389	769	1142	126	99	758	620	
jaworski		2154	1134	1730	199	53	1079	899	
jeleniogórski		1795	876	1585	142	90	1063	940	
kamiennogórski		1016	466	859	68	23	451	373	
lubański		1577	813	1335	180	27	714	623	
lwówecki		1778	873	1528	267	34	993	866	
zgorzelecki		1539	822	1399	145	38	635	590	
złotoryjski		2238	1163	1899	251	133	1268	1087	
m. Jelenia Góra		1221	626	1005	96	66	x	x	
Podregion legnicko-głogowski		12656	7532	10802	1403	420	4662	3969	
głogowski		2638	1671	2343	247	34	822	741	
górowski		1816	1052	1535	253	71	1165	993	
legnicki		2100	1140	1692	216	110	1303	1050	
lubiński		1839	1207	1530	196	58	588	501	
polkowicki		1795	1091	1581	254	52	784	684	
m. Legnica		2468	1371	2121	237	95	x	x	
Podregion wałbrzyski		19641	10486	16060	1510	659	6430	5214	
dzierżoniowski		2123	1161	1689	103	73	464	375	
kłodzki		6136	3188	4986	496	201	2478	1990	
świdnicki		3969	2151	3194	244	142	1408	1133	
wałbrzyski		1769	989	1426	153	82	607	481	
ząbkowicki		2600	1315	2144	282	68	1473	1235	
m. Wałbrzych		3044	1682	2621	232	93	x	x	
Podregion wrocławski		13582	7575	11645	1409	626	8263	7128	
milicki		1020	624	889	96	38	757	656	
oleśnicki		2236	1298	1895	223	112	962	830	
oławski		2105	1017	1847	304	127	846	752	
strzeliński		1609	905	1409	135	55	1057	929	
średzki		1223	625	1056	145	36	1049	910	
trzebnicki		1899	1144	1579	175	92	1228	1021	
wołowski		2075	1134	1800	254	73	1168	1037	
wrocławski		1415	828	1170	77	93	1196	993	
Podregion m. Wrocław		8227	4170	6858	517	479	x	x	
m. Wrocław		8227	4170	6858	517	479	x	x	
OPOLSKIE		26066	15006	22674	2728	1040	11994	10502	
Podregion nyski		11496	6383	9782	1115	427	5745	4930	
brzeski		2909	1699	2324	244	183	1359	1098	

TABL. 33. WYBRANE DANE O BEZROBOTNYCH WEDŁUG REGIONÓW, WOJEWÓDZTW, PODREGIONÓW ORAZ POWIATÓW (cd.)

Stan w końcu grudnia 2017 r.

SELECTED DATA ON UNEMPLOYED PERSONS BY REGIONS, VOIVODSHIPS, SUBREGIONS AND POWIATS (cont.)

As of the end of December 2017

REGIONY WOJEWÓDZTWA PODREGIONY POWIATY	REGIONS VOIVODSHIPS SUBREGIONS POWIATS	Ogółem Total	Z ogółem Of total					zamieszkali na wsi living in rural areas	
			kobiety women	nie- posiadający prawa do zasiłku unemployed persons not entitled to benefit	dotychczas niepracujący previously not employed	zwolnieni z przyczyn dotyczących zakładów pracy terminated for company reasons	ogółem total	w tym of which	
								nie- posiadający prawa do zasiłku persons not entitled to benefit	
w osobach in persons									
głubczycki		1729	1021	1544	262	37	917	819	
namysłowski		1261	763	1105	116	27	839	743	
nyski		3840	1980	3239	286	143	1945	1653	
prudnicki		1757	920	1570	207	37	685	617	
Podregion opolski		14570	8623	12892	1613	613	6249	5572	
kędzierzyńsko-kozielski		3058	1843	2803	444	145	992	930	
kluczborski		1699	1022	1528	183	44	826	756	
krapkowicki		1493	993	1342	122	53	669	599	
oleski		1188	746	1037	169	74	775	688	
opolski		2767	1546	2400	211	147	2317	2000	
strzelecki		1384	824	1206	187	12	670	599	
m. Opole		2981	1649	2576	297	138	x	x	
REGION PÓLNOCNY		191199	113551	158670	23826	6994	91478	76060	
KUJAWSKO-POMORSKIE		81543	48825	68631	10535	2774	38686	32552	
Podregion bydgosko-toruński		18299	10746	15375	1523	1000	5393	4398	
bydgoski		2649	1585	2248	271	124	1944	1657	
toruński		4276	2630	3437	519	317	3449	2741	
m. Bydgoszcz		6560	3748	5524	390	359	x	x	
m. Toruń		4814	2783	4166	343	200	x	x	
Podregion grudziądzki		16401	10316	13842	2007	303	8243	6979	
brodnicki		2443	1566	2125	320	68	1459	1268	
chełmiński		2441	1494	2063	270	19	1542	1300	
golubsko-dobrzyński		2012	1285	1678	362	77	1152	954	
grudziądzki		2026	1277	1711	228	19	1795	1536	
rypiński		1979	1335	1634	264	15	1204	978	
wąbrzeski		1797	1133	1549	272	37	1091	943	
m. Grudziądz		3703	2226	3082	291	68	x	x	
Podregion wrocławski		22129	12523	19321	4060	536	11487	10007	
aleksandrowski		2813	1457	2384	423	66	1551	1323	
lipnowski		4174	2461	3503	1088	86	2972	2506	
radziejowski		2878	1623	2515	605	19	2150	1895	
wrocławski		6104	3472	5403	1198	146	4814	4283	
m. Wrocławek		6160	3510	5516	746	219	x	x	
Podregion inowrocławski		17459	10734	14012	2025	716	8521	6917	
inowrocławski		8827	5130	7127	1093	414	3364	2749	
mogileński		1959	1301	1539	215	70	1261	1011	
nakielski		3677	2283	2970	419	130	2072	1684	
żniński		2996	2020	2376	298	102	1824	1473	
Podregion świecki		7255	4506	6081	920	219	5042	4251	
sepoleński		2071	1280	1629	240	53	1288	1023	
świecki		2917	1852	2554	331	83	2115	1853	
tucholski		2267	1374	1898	349	83	1639	1375	
POMORSKIE		49653	30909	40633	5569	2239	22024	17995	
Podregion gdański		11525	7455	9320	1484	719	7167	5796	
gdański		1861	1306	1558	229	53	1417	1205	
kartuski		1725	1134	1359	271	114	1475	1157	

TABL. 33. WYBRANE DANE O BEZROBOTNYCH WEDŁUG REGIONÓW, WOJEWÓDZTW, PODREGIONÓW ORAZ POWIATÓW (dok.)

Stan w końcu grudnia 2017 r.

SELECTED DATA ON UNEMPLOYED PERSONS BY REGIONS, VOIVODSHIPS, SUBREGIONS AND POWIATS (cont.)

As of the end of December 2017

REGIONY WOJEWÓDZTWA PODREGIONY POWIATY	REGIONS VOIVODSHIPS SUBREGIONS POWIATS	Ogółem <i>Total</i>	Z ogółem <i>Of total</i>					zamieszkali na wsi <i>living in rural areas</i>	
			kobiety <i>women</i>	nie- posiadający prawa do zasiłku <i>unemployed persons not entitled to benefit</i>	dotychczas niepracujący <i>previously not employed</i>	zwolnieni z przyczyn dotyczących zakładów pracy <i>terminated for company reasons</i>	ogółem <i>total</i>	w tym <i>of which</i>	
								nie- posiadający prawa do zasiłku <i>persons not entitled to benefit</i>	
w osobach <i>in persons</i>									
nowodworski		1562	961	1178	144	82	1058	802	
pucki		2169	1210	1810	271	119	1364	1124	
wejherowski		4208	2844	3415	569	351	1853	1508	
Podregion słupski		9122	5298	7038	791	277	5084	3841	
bytowski		3104	1910	2294	340	191	2104	1553	
łęborski		1695	978	1371	152	37	733	573	
słupski		2700	1540	2051	213	32	2247	1715	
m. Słupsk		1623	870	1322	86	17	x	x	
Podregion starogardzki		10943	7252	9107	1358	405	5314	4536	
kwidzyński		2029	1382	1735	190	104	995	869	
malborski		2258	1439	1794	270	68	865	713	
starogardzki		2523	1624	2140	381	75	1471	1265	
tezewski		2921	1919	2472	312	109	1129	986	
sztumski		1212	888	966	205	49	854	703	
Podregion trójmiejski		10368	6139	8606	971	538	x	x	
m. Gdańsk		6807	3971	5686	709	284	x	x	
m. Gdynia		3173	1968	2592	226	227	x	x	
m. Sopot		388	200	328	36	27	x	x	
Podregion chojnicki		7695	4765	6562	965	300	4459	3822	
chojnicki		3462	2242	3062	406	150	1753	1583	
człuchowski		2380	1405	1918	347	59	1477	1194	
kościerski		1853	1118	1582	212	91	1229	1045	
WARMIŃSKO-MAZURSKIE		60003	33817	49406	7722	1981	30768	25513	
Podregion elbląski		21891	13002	18141	2834	758	11507	9605	
braniewski		3034	1669	2614	558	110	1870	1636	
działdowski		4041	2549	3290	521	226	2464	2028	
elbląski		3507	2085	2955	499	47	2633	2254	
iławski		1670	1061	1368	208	109	788	655	
nowomiejski		1342	880	1089	154	28	1021	832	
ostródzki		4471	2671	3494	549	107	2731	2200	
m. Elbląg		3826	2087	3331	345	131	x	x	
Podregion ełcki		13226	7499	10724	1890	348	6768	5605	
ełcki		4416	2402	3584	698	107	1916	1578	
giżycki		1849	1080	1557	245	53	892	755	
olecki		1913	1065	1573	289	21	1209	1014	
piski		2586	1548	1971	321	69	1205	946	
gołdapski		1076	647	902	125	43	670	582	
węgorzewski		1386	757	1137	212	55	876	730	
Podregion olsztyński		24886	13316	20541	2998	875	12493	10303	
bartoszycki		4273	2249	3567	572	64	2402	2040	
kętrzyński		3461	1766	2923	401	14	1937	1667	
lidzbarski		2297	1342	1869	292	93	1089	889	
mragowski		2061	981	1678	252	79	1091	882	
nidzicki		940	582	780	117	37	616	531	
olsztyński		5175	2885	4193	621	270	3653	2988	
szczycieński		2604	1445	2007	306	98	1705	1306	
m. Olsztyn		4075	2066	3524	437	220	x	x	

TABL. 34. STOPA BEZROBOCIA^a WEDŁUG WOJEWÓDZTW, PODREGIONÓW ORAZ POWIATÓW

Stan w końcu miesiąca

UNEMPLOYMENT RATE^a BY VOIVODSHIPS, SUBREGIONS AND POWIATS

As of the end of a month

WOJEWÓDZTWA PODREGIONY POWIATY	2016		2017											
	06	12	01	02	03	04	05	06	07	08	09	10	11	12
	w% in %													
POLSKA POLAND	8,7	8,2	8,5	8,4	8,0	7,6	7,3	7,0	7,0	7,0	6,8	6,6	6,5	6,6
DOLNOŚLĄSKIE	7,7	7,2	7,5	7,4	7,1	6,8	6,5	6,3	6,2	6,2	6,1	5,8	5,6	5,7
Podregion jeleniogórski	10,3	9,9	10,2	10,2	9,7	9,2	8,8	8,4	8,2	8,1	8,1	7,6	7,6	7,7
bolesławiecki	6,0	5,7	6,0	5,9	5,4	5,1	5,0	4,8	4,6	4,6	4,8	4,2	4,0	4,2
jaworski	15,1	15,8	16,7	16,7	16,0	15,1	14,3	13,7	13,8	13,8	13,8	13,0	13,1	13,5
jeleniogórski	11,7	11,4	11,2	11,2	10,8	10,3	10,0	9,8	9,5	9,5	9,3	9,0	9,0	9,2
kamiennogórski	10,3	10,3	11,2	10,8	10,7	9,8	8,8	7,8	8,0	7,9	7,6	7,1	7,1	7,4
lubański	13,2	11,3	11,9	11,8	11,2	10,9	10,5	10,1	9,6	9,4	9,4	9,0	9,1	9,2
lwówecki	17,6	16,9	17,1	17,1	16,7	16,1	15,7	14,9	14,5	14,3	14,0	13,0	12,9	12,9
zgorzelecki	8,5	7,7	7,8	7,9	7,5	7,1	6,8	6,5	6,2	6,0	6,1	5,6	5,5	5,3
złotoryjski	18,8	18,9	19,3	19,0	18,6	17,5	16,8	16,5	16,2	16,3	16,2	15,7	15,8	16,0
m. Jelenia Góra	4,5	4,6	4,7	4,8	4,2	4,1	3,8	3,6	3,5	3,5	3,3	3,2	3,2	3,6
Podregion legnicko-głogowski	8,7	8,3	8,7	8,5	8,2	7,8	7,6	7,4	7,4	7,5	7,4	7,1	6,9	7,0
głogowski	11,8	10,5	10,7	10,9	10,4	10,3	10,1	9,8	9,8	9,8	9,9	9,4	9,3	9,2
górowski	19,4	18,5	19,4	18,9	18,3	17,1	16,3	16,0	15,6	15,8	15,9	15,7	15,8	16,5
legnicki	13,9	13,0	13,5	13,2	13,0	12,5	12,5	12,1	12,1	12,3	12,3	11,8	11,5	11,6
lubiński	6,1	5,9	6,3	6,1	5,9	5,4	5,2	5,1	5,4	5,3	5,3	5,0	4,7	4,9
polkowicki	5,6	5,8	6,1	5,9	5,5	5,1	4,9	4,7	4,7	4,7	4,6	4,5	4,3	4,5
m. Legnica	6,6	6,7	7,0	6,9	6,7	6,4	6,3	6,1	6,1	6,3	6,1	5,7	5,5	5,5
Podregion wałbrzyski	12,6	11,8	12,3	12,1	11,8	11,1	10,5	10,1	9,9	9,9	9,7	9,2	8,9	9,2
dzierżoniowski	11,0	10,0	10,6	10,6	10,3	9,6	9,0	8,3	8,1	8,1	8,0	7,8	7,5	7,4
kłodzki	17,8	16,0	16,3	15,9	15,6	14,7	14,0	13,4	13,4	13,2	13,3	12,6	12,0	12,5
świdnicki	8,4	8,6	9,3	9,1	8,6	8,0	7,6	7,2	7,0	7,1	6,9	6,6	6,4	6,8
wałbrzyski	20,2	19,3	19,9	19,9	19,1	18,3	16,4	15,7	15,7	15,2	14,9	13,6	13,4	14,0
ząbkowicki	14,4	13,8	14,5	14,6	14,2	13,4	12,6	12,3	12,2	12,2	11,9	11,1	11,2	11,5
m. Wałbrzych	9,9	9,2	9,4	9,2	9,1	8,8	8,4	8,2	8,0	8,0	7,9	7,4	7,2	7,2
Podregion wrocławski	7,5	7,1	7,4	7,3	7,0	6,8	6,5	6,3	6,3	6,3	6,2	5,9	5,8	5,8
milicki	10,5	9,8	10,2	10,0	9,5	8,9	8,4	8,1	8,2	8,2	7,8	7,7	7,7	7,8
oleśnicki	8,5	8,0	8,5	8,3	8,2	7,7	7,3	6,9	6,9	6,9	6,9	6,6	6,2	6,1
oławski	7,2	7,0	7,2	7,1	6,7	6,6	6,4	6,1	6,2	6,4	6,2	5,9	5,7	5,7
strzeliński	13,4	12,3	13,1	13,1	12,8	12,5	12,2	12,1	12,0	11,9	11,3	11,0	10,7	11,0
średzki	8,0	7,3	7,4	7,4	7,2	7,0	6,6	6,4	6,5	6,3	6,4	6,2	6,2	6,2
trzebnicki	8,4	7,9	8,4	8,3	7,9	7,7	7,4	7,2	7,0	7,1	7,0	6,6	6,6	6,6
wołowski	13,9	14,4	14,8	14,8	14,3	13,6	13,3	13,0	12,9	12,7	12,5	12,2	12,3	12,3
wrocławski	3,2	2,7	2,8	2,8	2,7	2,6	2,5	2,5	2,5	2,4	2,3	2,2	2,1	2,1
Podregion m. Wrocław	3,1	2,7	2,8	2,7	2,7	2,6	2,6	2,5	2,5	2,4	2,4	2,2	2,2	2,2
m. Wrocław	3,1	2,7	2,8	2,7	2,7	2,6	2,6	2,5	2,5	2,4	2,4	2,2	2,2	2,2
KUJAWSKO-POMORSKIE	12,2	12,0	12,4	12,3	11,9	11,3	10,9	10,5	10,4	10,2	10,1	9,8	9,8	10,0
Podregion bydgosko-toruński	6,7	6,5	6,7	6,7	6,5	6,2	6,0	5,8	5,8	5,8	5,7	5,4	5,4	5,4
bydgoski	7,9	7,8	8,2	8,1	7,9	7,6	7,3	7,0	6,9	6,9	6,6	6,5	6,6	6,5
toruński	14,6	13,7	14,3	14,4	14,2	13,9	13,4	12,9	12,8	12,8	12,6	12,0	11,9	12,3
m. Bydgoszcz	5,1	4,8	5,0	5,0	4,8	4,6	4,4	4,3	4,3	4,3	4,2	4,0	4,0	3,9
m Toruń	6,0	6,1	6,3	6,2	6,0	5,7	5,6	5,4	5,4	5,4	5,4	5,2	5,2	5,2
Podregion grudziądzki	13,8	13,5	14,1	13,9	13,4	12,6	12,3	11,8	11,7	11,5	11,4	10,9	11,0	11,2
brodnicki	10,2	9,8	10,1	10,1	9,6	9,1	8,6	8,1	7,9	7,8	7,8	7,9	7,9	7,8
chełmiński	15,4	15,7	16,3	16,8	16,1	15,2	14,7	14,5	14,5	14,4	14,3	13,3	13,4	13,8
golubsko-dobrzyński	14,0	13,5	14,2	14,1	13,5	12,4	12,2	11,8	11,8	11,7	11,5	11,1	10,9	11,0

a Patrz uwagi metodyczne pkt 2, na str. 8.

a See methodological notes, item 2, on page 8.

TABL. 34. STOPA BEZROBOCIA^a WEDŁUG WOJEWÓDZTW, PODREGIONÓW ORAZ POWIATÓW (cd.)

Stan w końcu miesiąca

UNEMPLOYMENT RATE^a BY VOIVODSHIPS, SUBREGIONS AND POWIAT (cont.)

As of the end of a month

WOJEWÓDZTWA PODREGIONY POWIATY	2016		2017											
	06	12	01	02	03	04	05	06	07	08	09	10	11	12
	w % in %													
grudziądzki	16,3	16,5	17,4	17,0	16,7	15,8	15,4	14,8	14,4	14,4	14,2	13,6	13,8	14,2
rypiński.....	13,8	13,8	14,5	14,4	13,4	12,4	12,2	11,5	11,4	11,2	11,0	10,7	10,8	11,7
wąbrzeski	16,7	16,7	17,0	16,3	16,0	15,4	15,2	14,9	14,8	14,4	14,3	13,8	13,5	13,8
m. Grudziądz	13,7	13,0	13,7	13,3	12,8	12,4	12,0	11,6	11,4	11,2	10,9	10,4	10,5	10,7
Podregion włocławski	18,5	19,2	19,5	19,3	18,5	17,5	16,9	16,3	16,1	15,8	15,6	15,5	15,7	15,9
aleksandrowski	17,0	16,9	17,3	17,3	16,8	15,1	14,3	13,7	13,4	13,4	13,2	13,4	13,7	14,3
lipnowski	19,4	21,7	22,4	22,0	20,4	19,5	18,9	18,2	17,9	17,3	17,3	17,1	17,4	17,5
radziejowski	20,6	20,5	20,9	20,8	20,0	18,9	18,5	17,8	18,0	18,0	18,2	18,0	18,1	18,3
włocławski	21,4	22,0	22,3	22,0	21,1	20,0	19,5	18,8	18,6	18,4	18,0	17,8	18,1	18,7
m. Włocławek	16,1	16,4	16,6	16,4	15,9	15,2	14,7	14,2	13,9	13,6	13,4	13,1	13,1	13,1
Podregion inowrocławski	16,6	16,0	16,5	16,5	16,3	15,4	14,9	14,2	14,1	14,0	13,7	13,3	13,2	13,3
inowrocławski	17,4	16,9	17,3	17,5	17,4	16,7	16,1	15,4	15,2	15,2	14,9	14,6	14,5	14,4
mogileński	14,7	13,9	14,6	14,3	13,9	12,9	12,4	12,0	12,1	12,3	11,9	11,4	11,3	11,5
nakielski	16,7	15,7	16,3	16,0	15,6	14,6	14,2	13,7	13,5	13,5	13,2	12,7	12,7	13,2
żniński	15,9	15,5	15,9	16,2	15,8	14,8	14,2	13,4	13,2	12,9	12,7	12,1	11,8	12,1
Podregion świecki	13,4	13,1	13,4	13,3	12,9	12,2	11,7	11,2	11,1	10,8	10,6	10,4	10,5	10,9
sępoleński	16,8	17,1	17,6	16,8	16,0	15,1	14,6	14,1	14,4	13,8	13,3	13,1	13,3	14,6
świecki	10,9	10,3	10,7	10,9	10,9	10,3	9,7	9,0	8,6	8,5	8,5	8,2	8,4	8,5
tucholski	15,6	14,9	15,3	14,9	14,4	13,7	13,2	13,1	13,0	12,9	12,7	12,4	12,3	12,6
LUBELSKIE	10,4	10,3	10,7	10,6	10,2	9,7	9,3	8,9	8,9	8,9	8,7	8,5	8,6	8,8
Podregion bialski	13,0	12,5	13,0	12,8	12,4	11,9	11,4	11,0	10,9	10,8	10,5	10,2	10,3	10,5
bialski	12,6	12,2	12,7	12,7	12,2	12,0	11,4	10,9	10,8	10,6	10,4	10,0	10,2	10,3
parczewski	10,2	10,0	10,4	10,1	9,6	8,9	8,4	8,3	8,3	8,2	8,1	7,8	7,9	8,1
radzyński	11,6	10,5	10,9	10,4	9,9	9,5	9,1	8,6	8,7	8,6	8,2	8,0	8,0	8,2
włodawski	18,4	19,2	20,0	19,7	19,2	17,8	16,9	16,5	16,2	16,4	16,1	15,8	16,1	16,6
m. Biała Podlaska	13,5	12,7	13,1	13,2	12,8	12,7	12,2	11,8	11,6	11,8	11,4	11,0	11,0	11,1
Podregion chełmsko-zamojski	11,7	11,9	12,4	12,2	11,7	11,1	10,7	10,2	10,3	10,3	10,0	9,9	10,1	10,5
biłgorajski	6,3	6,5	7,0	6,7	6,2	5,9	5,6	5,3	5,3	5,3	5,2	5,1	5,3	5,7
chełmski	15,3	15,7	16,3	16,5	15,6	14,7	14,2	13,8	13,8	13,9	13,5	13,4	13,7	14,1
hrubieszowski	15,7	16,1	16,8	16,5	15,5	14,6	14,1	13,8	13,8	13,7	13,3	13,1	13,5	14,2
krasnostawski	13,7	13,7	14,1	13,6	13,4	13,0	12,8	12,4	12,5	12,6	12,2	12,1	12,1	12,7
tomaszowski	9,4	9,9	10,3	10,3	9,7	8,8	8,1	7,1	6,9	7,0	6,8	6,9	7,4	8,0
zamojski	11,6	12,1	12,3	12,2	11,8	11,1	10,8	10,3	10,4	10,3	10,2	10,0	10,2	10,7
m. Chełm	13,3	13,1	13,9	14,0	13,3	12,9	12,7	12,4	12,6	12,7	12,1	11,9	11,8	12,1
m. Zamość	12,5	12,3	12,5	12,4	12,2	11,9	11,7	11,2	11,2	11,0	10,8	10,5	10,5	10,8
Podregion lubelski	8,8	8,5	8,8	8,7	8,5	8,2	7,9	7,7	7,7	7,7	7,6	7,3	7,3	7,4
lubartowski	13,1	13,0	13,6	13,4	13,1	12,5	12,1	11,7	11,7	11,8	11,6	11,5	11,6	11,9
lubelski	9,2	8,5	8,7	8,7	8,5	8,1	7,9	7,7	7,8	7,8	7,5	7,2	7,2	7,3
łęczycki	6,9	6,9	7,6	7,6	7,1	6,5	6,2	6,2	6,4	6,2	6,0	5,7	5,9	6,0
świdnicki	12,9	12,5	12,8	12,6	12,2	11,8	11,4	11,1	10,8	10,7	10,5	10,3	10,1	10,2
m. Lublin	7,5	7,2	7,4	7,4	7,2	7,0	6,8	6,6	6,7	6,7	6,5	6,2	6,2	6,2
Podregion puławski	9,7	9,8	10,3	10,1	9,6	9,1	8,5	7,9	7,7	7,7	7,6	7,5	7,6	7,8
janowski	10,6	11,2	11,5	11,1	10,4	10,0	9,4	8,9	8,5	8,4	8,2	8,1	8,3	8,3
kraśnicki	12,2	13,3	13,4	12,8	12,4	11,9	11,3	10,8	10,7	10,9	10,9	10,8	10,7	11,1
łukowski	7,2	6,5	6,9	6,8	6,4	5,9	5,5	5,2	4,9	4,9	4,7	4,6	4,9	5,0
opolski	11,5	11,7	12,3	12,0	11,7	11,2	10,4	9,3	9,1	9,0	8,8	8,7	8,9	9,1
puławski	7,5	7,6	8,1	8,2	7,8	7,1	6,4	5,9	5,5	5,7	5,7	5,7	5,9	5,9
rycki	11,7	11,3	12,0	12,0	11,4	10,9	10,4	9,9	9,8	9,8	9,4	8,9	9,1	9,5

a Patrz uwagi metodyczne pkt 2, na str. 8.

a See methodological notes, item 2, on page 8.

TABL. 34. STOPA BEZROBOCIA^a WEDŁUG WOJEWÓDZTW, PODREGIONÓW ORAZ POWIATÓW (cd.)

Stan w końcu miesiąca

UNEMPLOYMENT RATE^a BY VOIVODSHIPS, SUBREGIONS AND POWIATS (cont.)

As of the end of a month

WOJEWÓDZTWA PODREGIONY POWIATY	2016		2017											
	06	12	01	02	03	04	05	06	07	08	09	10	11	12
	w% in %													
LUBUSKIE	9,0	8,6	8,9	8,6	8,2	7,8	7,5	7,1	7,0	7,0	6,8	6,5	6,4	6,6
<i>Podregion gorzowski</i>	8,2	7,8	8,4	8,3	7,8	7,5	7,1	6,6	6,6	6,5	6,3	6,0	5,9	5,9
gorzowski	7,5	6,9	7,4	7,3	6,7	6,3	6,1	5,7	5,7	5,5	5,2	4,9	4,8	4,8
międzyrzecki	14,4	15,0	15,4	15,1	14,6	14,5	13,9	13,5	13,2	13,3	13,3	12,9	12,8	12,9
ślubicki	4,9	4,2	4,5	4,5	3,9	3,5	3,4	3,1	3,1	3,1	3,0	3,0	3,1	3,1
strzelecko-drezdenecki	15,4	14,9	16,2	16,4	15,5	15,1	13,7	12,6	12,7	12,5	12,4	11,7	11,1	11,4
sulęciński	10,2	9,7	10,1	10,0	9,5	8,7	8,4	7,9	7,9	7,9	7,8	7,4	7,2	7,0
m. Gorzów Wielkopolski	4,6	3,9	4,5	4,4	4,1	3,9	3,8	3,4	3,4	3,3	3,1	2,8	2,7	2,6
<i>Podregion zielonogórski</i>	9,5	9,1	9,2	8,7	8,4	8,1	7,8	7,4	7,2	7,3	7,1	6,9	6,8	7,0
krośnieński	14,9	14,3	14,3	13,7	12,8	12,8	12,2	11,6	11,6	11,7	11,4	11,1	11,3	11,5
nowosolski	14,6	14,2	13,8	13,2	13,3	12,4	12,0	11,4	11,2	11,1	10,8	10,5	10,4	10,5
świebodziński	7,5	7,6	7,6	7,3	6,9	6,2	5,9	5,4	5,4	5,6	5,5	5,4	5,2	5,4
zielonogórski	9,9	9,0	9,3	9,0	8,5	8,4	8,1	7,7	7,5	7,5	7,4	7,1	7,0	7,0
żagański	15,0	14,4	15,2	14,5	13,8	13,2	12,8	12,2	11,7	11,6	11,1	10,7	10,8	11,4
żarski	7,9	8,2	8,2	7,3	7,3	7,0	6,8	6,6	6,5	6,6	6,4	6,0	6,0	6,3
wschowski	10,8	11,1	11,4	11,1	10,6	10,3	9,7	9,3	9,1	9,2	9,4	9,1	9,1	9,2
m. Zielona Góra	5,2	4,6	4,5	4,3	4,0	4,0	3,9	3,6	3,5	3,7	3,6	3,5	3,4	3,4
ŁÓDZKIE	9,3	8,5	8,7	8,7	8,4	8,0	7,7	7,4	7,3	7,3	7,1	6,8	6,7	6,8
<i>Podregion łódzki</i>	10,8	9,9	10,1	10,0	9,5	9,2	8,8	8,5	8,5	8,4	8,2	7,7	7,7	7,9
łódzki wschodni	9,9	9,2	9,4	9,5	9,2	9,0	8,5	8,3	8,4	8,3	8,4	7,9	7,9	8,1
pabianicki	10,5	9,6	9,8	9,7	9,2	8,9	8,5	8,1	8,1	8,2	8,0	7,5	7,5	7,8
zgierski	11,4	10,2	10,5	10,2	9,9	9,5	9,3	8,9	8,7	8,7	8,4	7,8	7,7	7,9
brzeziński	10,6	10,5	11,0	10,5	9,6	9,1	8,9	8,5	8,5	8,3	8,1	7,7	7,8	7,7
<i>Podregion m. Łódź</i>	8,9	7,9	7,9	7,9	7,8	7,7	7,5	7,3	7,1	7,1	6,9	6,5	6,4	6,4
m. Łódź	8,9	7,9	7,9	7,9	7,8	7,7	7,5	7,3	7,1	7,1	6,9	6,5	6,4	6,4
<i>Podregion piotrkowski</i>	9,0	8,3	8,7	8,7	8,3	7,8	7,4	7,1	6,9	7,0	6,9	6,5	6,5	6,6
bełchatowski	7,8	7,5	7,9	8,0	7,6	7,0	6,7	6,3	6,2	6,2	6,1	5,8	5,8	5,9
opoczyński	8,8	8,7	9,2	9,1	8,9	8,0	7,0	6,4	6,1	6,2	6,0	6,1	6,3	6,2
piotrkowski	8,8	8,0	8,4	8,4	7,8	7,4	7,1	6,9	6,8	6,8	6,7	6,4	6,3	6,4
radomszczański	9,7	9,1	9,3	9,2	9,0	8,6	8,3	8,0	7,9	7,9	7,9	7,4	7,3	7,2
tomaszowski	10,2	9,3	9,9	9,8	9,3	8,8	8,4	8,0	7,9	7,9	7,7	7,3	7,4	7,9
m. Piotrków Trybunalski	8,6	7,4	7,7	7,5	7,2	7,0	6,7	6,4	6,5	6,6	6,5	5,8	5,7	5,7
<i>Podregion sieradzki</i>	9,3	8,7	8,9	8,8	8,4	7,8	7,5	7,1	7,1	7,1	7,1	6,8	6,8	6,9
łaski	12,0	11,5	11,9	12,0	11,4	10,5	10,2	9,7	9,5	9,3	9,5	8,8	8,9	9,4
pajęczański	8,7	8,4	8,7	8,8	8,6	8,2	7,9	7,6	7,7	7,7	7,8	7,7	7,9	7,8
poddębicki	10,1	9,3	9,4	9,1	8,6	8,0	7,7	7,4	7,4	7,4	7,1	7,0	7,0	7,1
sieradzki	8,6	8,1	8,1	7,9	7,6	6,8	6,5	6,1	6,0	5,9	6,1	5,9	6,1	6,1
wieluński	9,1	8,6	8,8	8,7	8,2	7,8	7,6	7,3	7,4	7,4	7,2	6,9	6,9	7,1
wieruszowski	6,1	5,8	6,1	5,8	5,6	5,3	5,2	5,1	5,0	5,1	5,0	4,7	4,7	4,8
zduńskowolski	11,2	9,8	10,3	10,2	9,7	9,0	8,6	8,0	7,9	8,0	7,8	7,6	7,5	7,5
<i>Podregion skierniewicki</i>	9,1	8,6	9,0	8,8	8,5	8,0	7,8	7,4	7,3	7,3	7,1	6,7	6,7	6,8
kutnowski	12,9	11,9	12,2	12,1	11,5	10,9	10,8	10,5	10,4	10,4	9,9	9,4	9,4	9,4
łęczycki	11,1	10,6	11,2	10,7	10,1	9,5	9,1	8,5	8,4	8,5	8,2	7,9	7,8	8,1
łowicki	7,8	7,4	7,9	7,8	7,5	6,9	6,6	6,2	6,1	6,1	6,1	5,8	5,7	5,8
rawski	5,8	5,5	5,7	5,5	5,3	5,0	4,9	4,4	4,5	4,5	4,4	4,2	4,2	4,3
skierniewicki	5,4	5,0	5,4	5,2	5,1	4,8	4,7	4,5	4,5	4,5	4,3	4,1	4,3	4,3
m. Skierniewice	8,1	7,7	7,9	8,1	8,0	7,7	7,3	6,9	7,2	7,2	6,9	6,4	6,2	6,2

^a Patrz uwagi metodyczne pkt 2, na str. 8.

^a See methodological notes, item 2, on page 8.

TABL. 34. STOPA BEZROBOCIA^a WEDŁUG WOJEWÓDZTW, PODREGIONÓW ORAZ POWIATÓW (cd.)

Stan w końcu miesiąca

UNEMPLOYED RATE^a BY VOIVODSHIPS, SUBREGIONS AND POWIATS (cont.)

As of the end of a month

WOJEWÓDZTWA PODREGIONY POWIATY	2016		2017											
	06	12	01	02	03	04	05	06	07	08	09	10	11	12
	w % in %													
MAŁOPOLSKIE	7,2	6,6	6,8	6,7	6,4	6,1	5,9	5,6	5,6	5,6	5,5	5,3	5,3	5,4
<i>Podregion krakowski</i>	6,4	6,0	6,2	6,1	5,9	5,6	5,4	5,2	5,1	5,1	5,1	4,8	4,8	4,8
bocheński	6,3	6,1	6,2	6,3	6,1	5,8	5,5	5,4	5,3	5,4	5,4	5,2	5,1	5,2
krakowski	5,9	5,7	5,8	5,8	5,7	5,4	5,3	5,0	5,0	5,0	4,9	4,7	4,7	4,8
miechowski	8,0	6,5	6,8	6,7	6,5	6,2	6,1	5,9	5,7	5,9	5,7	5,6	5,5	5,4
myślenicki	5,9	4,9	5,4	5,3	5,0	4,6	4,3	3,9	3,7	3,6	3,5	3,2	3,1	3,1
proszowicki	8,6	7,9	7,9	7,7	7,2	7,2	7,1	7,0	7,1	7,1	7,3	7,0	7,1	7,0
wielicki	6,8	6,4	6,7	6,7	6,4	6,0	5,8	5,5	5,5	5,5	5,6	5,2	5,2	5,1
<i>Podregion m. Kraków</i>	4,1	3,5	3,5	3,5	3,4	3,3	3,2	3,1	3,0	3,0	3,0	2,8	2,8	2,8
m Kraków	4,1	3,5	3,5	3,5	3,4	3,3	3,2	3,1	3,0	3,0	3,0	2,8	2,8	2,8
<i>Podregion nowosądecki</i>	9,9	8,9	9,4	9,2	8,7	8,1	7,8	7,5	7,4	7,4	7,4	7,1	7,1	7,2
gorlicki	9,9	8,5	9,1	8,9	8,4	7,7	7,4	7,0	6,8	6,6	6,6	6,4	6,4	6,4
limanowski	11,2	9,9	10,5	10,4	9,8	9,4	9,0	8,9	8,7	8,8	8,8	8,4	8,3	8,4
nowosądecki	11,1	10,2	10,6	10,4	9,9	9,3	9,1	8,8	8,7	8,7	8,7	8,5	8,6	8,7
m Nowy Sącz	6,5	6,2	6,4	6,1	5,7	5,1	4,8	4,5	4,4	4,5	4,4	4,2	4,1	4,1
<i>Podregion oświęcimski</i>	9,1	8,0	8,4	8,4	8,1	7,6	7,4	7,2	7,2	7,3	7,2	6,9	6,9	7,0
chrzanowski	11,2	10,4	10,8	10,8	10,6	10,0	9,6	9,3	9,3	9,3	9,1	8,8	8,6	8,6
olkuski	10,4	8,9	9,3	9,3	8,9	8,7	8,6	8,3	8,4	8,5	8,3	8,1	8,0	8,2
oświęcimski	8,4	7,7	7,9	8,0	7,6	7,2	6,9	6,6	6,5	6,4	6,3	6,1	6,1	6,1
wadowicki	7,0	6,0	6,3	6,3	6,1	5,6	5,5	5,5	5,6	5,7	5,7	5,4	5,4	5,6
<i>Podregion tarnowski</i>	9,4	9,1	9,4	9,4	8,9	8,4	8,0	7,7	7,7	7,7	7,6	7,4	7,3	7,6
brzeski	8,5	8,0	8,3	8,4	7,8	7,2	6,8	6,5	6,6	6,6	6,7	6,6	6,5	6,6
dąbrowski	14,1	13,9	14,4	14,3	13,8	13,1	12,7	12,0	12,1	12,1	11,9	11,6	11,6	12,1
tarnowski	9,7	9,5	10,0	10,0	9,2	8,8	8,3	8,1	7,9	7,9	7,8	7,7	7,7	8,1
m Tarnów	7,6	7,1	7,3	7,3	7,1	6,8	6,6	6,4	6,2	6,2	6,1	5,7	5,6	5,9
<i>Podregion nowotarski</i>	9,1	8,9	9,1	9,0	8,7	8,2	7,7	7,4	7,3	7,4	7,3	7,2	7,3	7,3
nowotarski	9,5	9,5	9,8	9,6	9,4	8,7	7,9	7,5	7,4	7,3	7,2	6,8	7,0	7,1
suski	5,6	5,5	5,9	5,8	5,2	4,7	4,5	4,4	4,4	4,6	4,6	4,6	4,6	4,8
tatrzański	12,0	11,5	11,1	11,0	11,1	11,0	10,9	10,7	10,6	10,6	10,7	10,8	10,8	10,5
MAZOWIECKIE	7,7	7,0	7,1	7,1	6,8	6,6	6,4	6,2	6,1	6,1	5,9	5,6	5,6	5,6
<i>Podregion ciechanowski</i>	14,7	13,4	13,7	13,4	13,0	12,5	12,2	11,8	11,7	11,6	11,3	10,8	10,6	10,8
ciechanowski	14,2	13,1	13,6	13,5	12,7	12,0	11,3	11,0	10,9	11,2	11,0	10,4	10,5	10,8
mławski	10,7	9,2	9,5	9,5	9,0	8,6	8,4	8,1	7,9	8,0	7,7	7,4	6,8	7,0
płoński	13,9	12,6	12,6	12,2	12,0	11,8	11,4	10,9	11,0	10,9	10,9	10,4	10,4	10,5
pułtusi	19,6	17,9	18,1	17,5	17,7	17,2	17,5	17,4	16,5	15,2	14,5	13,6	13,3	13,4
żuromiński	18,1	17,3	17,9	17,4	16,8	16,2	15,6	15,3	15,3	15,5	15,4	14,8	14,9	15,3
<i>Podregion ostrołęcki</i>	12,7	12,3	12,7	12,7	12,3	11,8	11,4	11,0	11,0	11,0	10,8	10,4	10,5	10,4
makowski	19,6	19,1	19,6	19,6	18,7	18,5	18,5	18,3	18,5	18,5	18,1	17,8	18,2	18,3
ostrołęcki	13,9	14,2	14,6	14,5	14,1	13,4	12,8	12,3	12,4	12,4	12,3	12,0	11,9	11,8
ostrowski	12,4	11,7	12,2	12,2	12,1	11,5	11,3	10,7	10,7	10,4	10,4	9,9	9,9	9,8
przasnyski	12,3	12,0	12,2	12,2	11,8	11,2	10,9	10,4	10,4	10,3	10,0	9,5	9,5	9,8
wyszowski	8,0	6,9	7,2	7,2	6,7	6,6	6,1	5,7	5,8	5,8	5,4	5,4	5,4	5,3
m Ostrołęka	12,5	12,5	12,7	12,8	12,4	12,0	11,5	11,1	10,9	10,9	11,0	10,5	10,4	10,4
<i>Podregion radomski</i>	18,3	17,5	17,9	17,7	17,1	16,5	16,1	15,7	15,6	15,6	15,3	14,8	14,8	15,0
białobrzezski	10,0	10,1	10,6	10,1	9,9	9,6	9,0	8,4	8,4	8,4	8,2	7,9	7,8	8,2
kozienicki	13,2	12,8	13,4	13,2	12,8	12,3	11,8	11,4	11,5	11,4	11,5	10,8	10,7	11,2
lipski	12,2	12,6	13,2	13,2	12,6	11,4	11,1	10,6	11,1	11,2	10,7	10,3	10,8	11,0
przysuski	22,2	21,9	22,1	21,7	21,0	20,3	20,2	19,8	20,1	19,8	19,6	18,8	19,0	19,5

^a Patrz uwagi metodyczne pkt 2, na str. 8.

^a See methodological notes, item 2, on page 8.

TABL. 34. STOPA BEZROBOCIA^a WEDŁUG WOJEWÓDZTW, PODREGIONÓW ORAZ POWIATÓW (cd.)

Stan w końcu miesiąca

UNEMPLOYMENT RATE^a BY VOIVODSHIPS, SUBREGIONS AND POWIATS (cont.)

As of the end of a month

WOJEWÓDZTWA PODREGIONY POWIATY	2016		2017											
	06	12	01	02	03	04	05	06	07	08	09	10	11	12
	w% in %													
VOIVODSHIPS SUBREGIONS POWIATS														
radomski	23,2	22,0	22,5	22,3	21,5	20,8	20,4	20,0	19,9	19,9	19,6	19,0	18,8	19,0
szydłowiecki	28,0	28,5	28,9	28,5	27,8	26,9	26,4	25,6	25,5	25,6	25,9	25,6	25,6	25,8
zwoleński	15,5	15,2	15,2	14,8	14,0	13,1	12,2	11,8	11,6	11,7	11,7	11,3	11,2	11,8
m Radom	17,3	15,9	16,1	16,0	15,7	15,2	14,9	14,6	14,4	14,3	13,9	13,2	13,2	13,2
Podregion m. st. Warszawa	3,1	2,6	2,7	2,6	2,6	2,5	2,4	2,4	2,3	2,3	2,3	2,1	2,1	2,0
m. st. Warszawa	3,1	2,6	2,7	2,6	2,6	2,5	2,4	2,4	2,3	2,3	2,3	2,1	2,1	2,0
Podregion warszawski-wschodni	10,2	9,2	9,3	9,3	9,0	8,6	8,4	8,1	8,0	7,8	7,7	7,3	7,2	7,2
garwoliński	12,5	11,3	11,6	11,2	10,8	10,4	10,2	10,0	10,1	10,0	10,0	9,7	9,8	10,0
legionowski	11,9	10,9	11,1	11,2	10,8	10,2	9,9	9,5	9,0	8,3	8,3	7,8	7,9	7,8
miński	7,9	6,8	6,7	7,1	6,8	6,3	6,3	5,9	5,9	6,0	5,9	5,4	5,4	5,4
nowodworski	9,4	8,2	8,5	8,3	8,1	7,8	7,6	7,4	7,1	6,7	6,4	6,2	6,0	6,1
otwocki	6,4	5,8	6,0	6,0	5,9	5,7	5,5	5,3	5,3	5,3	5,2	5,0	4,9	4,9
wołomiński	12,5	11,2	11,4	11,2	10,8	10,4	10,2	9,9	9,7	9,6	9,4	8,8	8,6	8,5
Podregion warszawski-zachodni	6,1	5,5	5,6	5,5	5,4	5,2	5,0	4,9	4,8	4,8	4,7	4,5	4,4	4,4
grodziski	5,3	4,4	4,6	4,6	4,5	4,3	4,0	3,7	3,7	3,7	3,7	3,5	3,3	3,3
grójcecki	4,4	3,3	3,5	3,5	3,4	3,0	2,8	2,6	2,5	2,4	2,4	2,2	2,2	2,4
piaseczyński	6,0	5,5	5,5	5,3	5,2	5,0	5,0	4,9	4,9	4,8	4,8	4,5	4,4	4,6
pruszkowski	6,0	5,3	5,4	5,3	5,0	5,1	4,9	4,8	4,7	4,7	4,6	4,3	4,2	4,1
sochaczewski	8,4	8,1	8,1	8,1	8,0	7,6	7,4	7,1	7,1	7,1	6,9	6,7	6,7	6,7
warszawski zachodni	3,6	3,1	3,2	3,1	3,0	2,9	2,8	2,8	2,8	2,8	2,7	2,4	2,4	2,4
żyrardowski	13,5	13,0	13,2	12,9	12,6	12,3	12,1	11,7	11,9	11,8	11,7	11,2	11,0	11,0
Podregion plocki	13,6	13,2	13,8	13,8	13,2	12,5	12,1	11,7	11,6	11,6	11,4	11,1	11,2	11,4
gostyniński	17,8	18,5	19,3	19,1	18,4	17,3	16,7	16,2	16,0	16,2	15,8	15,4	15,9	16,3
płocki	15,8	15,1	16,1	16,0	15,2	14,2	13,7	13,2	12,9	12,9	12,7	12,6	12,8	13,0
sierpecki	19,9	19,4	19,9	20,1	19,5	18,8	18,0	17,3	17,4	17,6	17,2	16,8	17,0	17,3
m. Płock	9,2	8,6	9,0	9,0	8,6	8,2	8,0	7,8	7,8	7,8	7,6	7,3	7,2	7,2
Podregion sierpecki	8,3	7,9	8,3	8,4	8,0	7,5	7,1	6,9	6,9	6,8	6,6	6,2	6,2	6,2
łosicki	8,3	8,2	8,5	8,5	8,0	7,2	6,7	6,4	6,6	6,5	6,1	6,1	6,3	6,3
siedlecki	7,6	7,4	7,7	7,8	7,6	7,2	6,9	6,8	6,6	6,6	6,6	6,2	6,2	6,2
sokołowski	8,1	8,0	8,6	8,3	7,8	7,1	6,8	6,5	6,6	6,4	6,2	6,0	6,0	6,4
węgrowski	10,5	9,7	10,3	10,4	10,0	9,6	9,2	8,8	8,9	8,7	8,1	7,3	7,2	7,2
m. Siedlce	7,5	6,8	7,2	7,3	7,1	6,7	6,2	6,1	6,0	6,0	6,0	5,6	5,6	5,4
OPOLSKIE	9,2	9,0	9,3	9,2	8,9	8,4	8,1	7,7	7,6	7,6	7,4	6,9	6,9	7,2
Podregion nyski	13,0	12,5	13,1	13,0	12,5	11,9	11,4	10,7	10,4	10,3	10,1	9,4	9,4	9,8
brzeski	13,6	12,6	12,8	12,9	12,6	12,3	12,1	11,7	11,7	11,5	10,9	10,1	9,9	10,1
głubczycki	13,4	13,4	14,1	13,6	13,2	12,3	12,1	11,5	11,1	11,1	11,1	10,7	10,5	11,0
namysłowski	12,0	11,6	12,1	11,5	11,1	10,4	10,2	10,0	9,9	9,9	10,0	9,6	9,3	9,4
nyski	12,6	12,0	12,9	13,1	12,6	11,9	11,1	10,1	9,7	9,5	9,3	8,4	8,6	9,2
prudnicki	13,0	13,5	13,8	13,4	12,8	12,0	11,3	10,4	9,8	9,8	9,8	9,2	9,3	10,1
Podregion opolski	7,3	7,3	7,4	7,4	7,1	6,8	6,5	6,3	6,3	6,3	6,1	5,8	5,8	6,0
kędzierzyńsko-kozielski	10,4	10,2	10,4	10,5	9,8	9,5	9,2	8,8	8,8	8,9	8,9	8,3	8,5	9,0
kluczborski	9,9	9,6	10,0	9,9	9,5	9,1	8,6	8,4	8,2	8,1	7,8	7,7	7,9	8,1
krapkowicki	6,6	6,8	6,9	7,0	6,5	6,3	6,1	5,9	5,8	5,8	5,6	5,4	5,3	5,5
oleski	6,4	6,5	6,7	6,6	6,2	6,0	5,7	5,6	5,5	5,3	5,1	4,9	4,9	4,9
opolski	9,3	9,1	8,7	8,7	8,6	8,2	8,0	7,8	7,8	7,7	7,5	7,0	6,9	7,0
strzelecki	6,1	6,6	6,8	6,7	6,2	5,6	5,3	5,1	5,2	5,1	5,1	4,9	5,1	5,4
m. Opole	5,0	4,9	5,3	5,2	5,1	4,8	4,8	4,6	4,6	4,6	4,5	4,1	4,0	4,1

a Patrz uwagi metodyczne pkt 2, na str. 8.

a See methodological notes, item 2, on page 8.

TABL. 34. STOPA BEZROBOCIA^a WEDŁUG WOJEWÓDZTW, PODREGIONÓW ORAZ POWIATÓW (cd.)

Stan w końcu miesiąca

UNEMPLOYMENT RATE^a BY VOIVODSHIPS, SUBREGIONS AND POWIATS (cont.)

As of the end of a month

WOJEWÓDZTWA PODREGIONY POWIATY	2016		2017											
	06	12	01	02	03	04	05	06	07	08	09	10	11	12
	w% in %													
PODKARPACKIE	11,7	11,5	11,8	11,7	11,2	10,6	10,2	9,9	9,8	9,8	9,7	9,5	9,6	9,7
Podregion krośnieński	12,0	12,0	12,3	12,1	11,7	11,1	10,5	10,1	10,0	10,0	9,7	9,5	9,7	9,8
bieszczadzki	17,3	17,9	18,1	18,3	17,6	16,7	16,0	15,2	14,9	14,9	14,9	14,6	15,0	15,3
brzozowski	18,6	18,8	19,2	18,8	18,1	17,4	16,8	16,5	16,7	16,6	16,3	16,2	16,3	16,7
jasielski	13,3	13,2	13,6	13,4	12,9	12,3	11,6	11,1	10,9	10,8	10,6	10,5	10,7	10,9
krośnieński	11,3	10,1	10,6	10,3	10,1	9,5	8,9	8,5	8,2	8,2	7,8	7,4	7,3	7,3
sanocki	8,7	8,9	9,1	9,0	8,8	8,1	7,6	7,4	7,4	7,4	7,4	7,1	7,2	7,2
leski	17,8	20,5	20,6	20,2	19,6	18,4	17,0	16,2	15,9	16,2	16,4	16,4	17,1	17,6
m. Krosno	5,0	4,8	5,0	5,0	4,8	4,5	4,3	4,0	3,9	3,9	3,7	3,5	3,5	3,4
Podregion przemyski	14,6	14,7	15,1	15,0	14,4	13,9	13,4	13,0	12,9	12,9	12,8	12,7	12,7	13,0
jarosławski	14,8	14,6	15,1	15,0	14,6	14,2	13,6	13,3	13,2	13,3	13,4	13,0	13,0	13,3
lubaczowski	11,4	11,8	12,4	12,2	11,3	10,5	10,0	9,5	9,6	9,6	9,4	9,5	9,6	10,0
przemyski	16,6	16,7	17,2	17,1	16,4	15,8	15,1	15,0	14,4	14,4	14,4	14,3	14,4	14,8
przeworski	15,1	15,6	16,1	15,6	15,1	14,3	13,8	13,2	13,1	13,3	13,1	13,1	13,2	13,9
m. Przemysł	14,1	14,0	14,2	14,2	14,2	13,8	13,5	13,3	13,2	13,1	12,8	12,5	12,4	12,4
Podregion rzeszowski	10,7	10,4	10,7	10,6	10,2	9,7	9,4	9,0	9,0	9,1	8,9	8,8	8,8	8,9
kolbuszowski	11,2	11,5	11,8	11,6	11,0	10,4	10,0	9,6	9,5	9,7	9,6	9,5	9,6	9,8
łańcucki	12,9	14,4	14,9	14,8	13,8	12,9	12,3	11,6	11,6	11,6	11,2	10,9	11,2	11,5
ropczycko-sędziszowski	16,5	13,1	13,4	13,6	13,1	12,5	12,4	12,2	12,3	12,4	12,1	12,2	12,3	12,4
rzeszowski	11,1	10,9	11,2	11,2	10,8	10,2	9,9	9,6	9,6	9,6	9,5	9,2	9,3	9,5
strzyżowski	17,6	17,7	18,3	17,8	16,8	15,8	15,1	14,7	14,5	14,7	15,0	14,8	14,8	15,2
m. Rzeszów	6,8	6,6	6,7	6,7	6,6	6,4	6,2	6,0	6,0	6,0	5,9	5,7	5,7	5,6
Podregion tarnobrzeski	10,7	10,2	10,5	10,4	9,9	9,3	9,0	8,6	8,6	8,6	8,5	8,3	8,4	8,4
dębicki	9,4	9,3	9,6	9,4	9,0	8,4	8,0	7,5	7,4	7,3	7,1	6,9	6,8	6,9
leżajski	16,1	15,5	15,7	15,6	14,8	14,4	14,0	13,4	13,6	13,7	13,4	13,8	14,3	14,4
mielecki	8,8	7,4	7,4	7,2	6,9	6,4	6,2	6,1	6,0	6,2	6,1	5,8	5,8	5,6
niżański	17,5	19,2	19,7	19,5	18,9	18,4	17,8	17,5	17,4	17,5	17,4	17,2	17,2	17,6
stalowowlowski	8,2	7,0	7,3	7,3	6,9	6,4	6,1	5,8	5,9	6,0	5,8	5,8	5,9	6,0
tarnobrzeski	9,8	10,1	10,3	10,4	9,9	9,3	8,9	8,5	8,5	8,4	7,9	7,5	7,6	7,9
m. Tarnobrzeg	12,0	11,7	12,2	12,3	11,7	11,1	10,5	9,9	9,7	9,7	9,8	9,4	9,3	9,6
PODLASKIE	10,8	10,3	10,6	10,5	10,1	9,6	9,4	9,1	9,1	9,1	8,9	8,5	8,5	8,5
Podregion białostocki	11,2	10,2	10,4	10,4	10,1	9,8	9,5	9,2	9,2	9,1	9,0	8,6	8,4	8,3
białostocki	13,1	12,1	12,4	12,3	12,0	11,5	11,1	10,8	10,8	10,8	10,7	10,3	10,2	10,2
sokólski	14,2	13,0	13,0	12,8	12,4	12,1	12,0	11,8	11,9	11,9	11,8	11,4	11,3	11,2
m. Białystok	9,8	8,9	9,1	9,1	8,9	8,6	8,3	8,0	7,9	7,9	7,7	7,3	7,1	7,0
Podregion łomżyński	9,9	10,0	10,4	10,2	9,8	9,3	9,1	8,8	8,8	8,8	8,6	8,3	8,4	8,5
bielski	7,1	6,9	7,3	7,3	7,1	6,6	6,3	6,2	6,2	6,2	6,1	5,8	6,0	6,1
hajnowski	9,1	9,9	10,2	9,8	9,5	9,0	8,7	8,3	8,2	7,8	7,9	7,5	7,7	7,8
kolneński	15,1	16,6	17,3	17,0	16,3	15,7	15,7	15,2	15,1	15,3	15,2	14,7	14,8	15,4
łomżyński	10,2	10,3	11,0	10,5	10,0	9,3	9,1	8,6	8,4	8,5	8,4	8,1	8,1	8,4
siemiatycki	9,5	9,3	9,6	9,5	9,1	8,7	8,6	8,4	8,6	8,5	8,2	8,0	8,4	8,3
wysokomazowiecki	7,0	6,8	7,1	7,1	6,8	6,5	6,4	6,3	6,5	6,4	6,1	5,9	5,9	5,9
zambrowski	10,7	10,5	10,8	10,7	10,5	10,0	9,8	9,4	9,5	9,8	9,4	9,0	8,9	9,1
m. Łomża	12,8	12,0	12,5	12,3	11,8	11,2	10,7	10,3	10,4	10,2	10,0	9,6	9,4	9,7
Podregion suwalski	11,2	10,9	11,3	11,0	10,4	9,9	9,6	9,2	9,3	9,3	9,1	8,7	8,7	8,9
augustowski	13,9	12,2	12,7	11,9	11,3	10,9	10,6	10,3	10,5	10,4	10,3	10,0	9,8	10,3
grajewski	16,6	17,3	17,9	17,7	16,7	16,0	15,6	15,0	15,3	15,4	15,1	14,4	14,3	14,7

^a Patrz uwagi metodyczne pkt 2, na str. 8.

^a See methodological notes, item 2, on page 8.

TABL. 34. STOPA BEZROBOCIA^a WEDŁUG WOJEWÓDZTW, PODREGIONÓW ORAZ POWIATÓW (cd.)

Stan w końcu miesiąca

UNEMPLOYMENT RATE^a BY VOIVODSHIPS, SUBREGIONS AND POWIATS (cont.)

As of the end of a month

WOJEWÓDZTWA PODREGIONY POWIATY	2016		2017											
	06	12	01	02	03	04	05	06	07	08	09	10	11	12
	w% in %													
moniecki	10,8	9,3	9,3	9,3	8,7	8,2	7,9	7,8	7,4	7,4	7,5	7,2	7,1	7,2
sejneński	15,1	15,7	16,1	15,2	14,5	13,8	14,1	13,5	13,5	13,7	13,4	12,8	12,8	13,4
suwalski	5,7	6,2	6,4	6,4	5,9	5,6	5,2	4,9	4,8	4,9	4,8	4,7	4,7	4,7
m. Suwałki	7,4	7,5	8,0	8,1	7,7	7,2	6,7	6,4	6,4	6,5	6,3	5,9	5,9	5,9
POMORSKIE	7,6	7,1	7,3	7,2	6,8	6,4	6,1	5,8	5,7	5,7	5,7	5,5	5,5	5,5
<i>Podregion gdański</i>	<i>7,8</i>	<i>7,8</i>	<i>8,0</i>	<i>7,9</i>	<i>7,3</i>	<i>6,8</i>	<i>6,5</i>	<i>6,0</i>	<i>5,8</i>	<i>5,9</i>	<i>6,1</i>	<i>6,2</i>	<i>6,2</i>	<i>6,1</i>
gdański	5,7	5,4	5,5	5,6	5,5	5,4	5,2	5,0	5,0	5,0	4,9	4,6	4,6	4,6
kartuski	4,1	4,1	4,4	4,6	4,1	3,8	3,8	3,7	3,6	3,8	4,0	3,9	3,5	3,5
nowodworski	15,8	18,2	17,3	16,5	15,7	13,9	12,1	10,7	10,1	10,4	11,6	12,8	13,9	14,2
pucki	8,6	9,9	10,5	10,3	9,9	9,0	8,3	7,4	6,6	6,8	7,6	8,1	8,2	8,2
wejherowski	10,3	9,7	9,8	9,5	8,4	7,8	7,7	7,2	7,1	7,2	7,1	7,1	7,1	6,9
<i>Podregion słupski</i>	<i>11,5</i>	<i>10,4</i>	<i>10,6</i>	<i>10,3</i>	<i>9,8</i>	<i>9,2</i>	<i>8,8</i>	<i>8,2</i>	<i>7,8</i>	<i>7,7</i>	<i>7,7</i>	<i>7,6</i>	<i>7,5</i>	<i>7,6</i>
bytowski	15,0	14,4	14,1	13,3	12,6	12,1	11,7	11,3	11,1	11,0	10,8	10,6	10,5	10,6
łęborski	11,1	10,6	11,4	11,3	10,4	9,3	8,5	7,6	7,2	7,2	7,4	7,6	7,8	8,1
słupski	13,8	11,9	12,1	12,0	11,6	10,8	10,3	9,6	9,0	8,8	8,6	8,5	8,4	8,3
m. Słupsk	7,1	5,8	6,2	6,0	5,7	5,4	5,2	4,8	4,7	4,7	4,6	4,4	4,3	4,3
<i>Podregion starogardzki</i>	<i>10,4</i>	<i>9,5</i>	<i>9,8</i>	<i>9,5</i>	<i>8,9</i>	<i>8,3</i>	<i>7,9</i>	<i>7,6</i>	<i>7,6</i>	<i>7,7</i>	<i>7,6</i>	<i>7,3</i>	<i>7,2</i>	<i>7,4</i>
kwidzyński	8,4	8,4	8,8	8,8	8,1	7,7	7,0	6,7	6,6	6,5	6,5	6,3	6,3	6,3
malborski	17,6	15,7	15,6	15,5	14,8	13,8	12,9	12,4	12,7	13,0	13,1	12,7	13,0	12,8
starogardzki	9,4	8,6	8,6	7,6	6,9	6,4	6,0	5,9	5,9	5,9	5,9	5,5	5,4	5,8
tezewski	8,2	7,5	7,9	8,0	7,7	7,2	7,1	7,0	7,1	7,1	7,0	6,7	6,6	6,8
sztumski	16,4	14,2	14,8	14,6	13,7	13,4	12,6	11,7	11,5	11,7	11,3	10,6	10,5	10,8
<i>Podregion trójmiejski</i>	<i>3,9</i>	<i>3,6</i>	<i>3,6</i>	<i>3,6</i>	<i>3,6</i>	<i>3,4</i>	<i>3,3</i>	<i>3,2</i>	<i>3,2</i>	<i>3,2</i>	<i>3,2</i>	<i>2,9</i>	<i>2,9</i>	<i>2,9</i>
m. Gdańsk	3,7	3,5	3,6	3,6	3,6	3,5	3,4	3,3	3,2	3,3	3,3	3,0	3,0	2,9
m. Gdynia	4,4	3,8	3,8	3,7	3,6	3,4	3,3	3,2	3,1	3,1	3,1	2,9	2,9	2,9
m. Sopot	3,1	2,8	2,9	2,8	2,7	2,5	2,5	2,3	2,2	2,1	2,2	2,0	2,1	2,0
<i>Podregion chojnicki</i>	<i>12,5</i>	<i>11,8</i>	<i>12,3</i>	<i>12,2</i>	<i>11,5</i>	<i>10,8</i>	<i>10,4</i>	<i>9,9</i>	<i>9,8</i>	<i>9,7</i>	<i>9,7</i>	<i>9,4</i>	<i>9,3</i>	<i>9,3</i>
chojnicki	13,0	12,3	12,7	12,7	12,1	11,3	10,9	10,6	10,4	10,4	10,3	9,9	9,7	9,5
człuchowski	17,4	15,3	15,9	15,6	15,2	14,4	13,9	13,2	13,0	13,0	12,9	12,4	12,3	12,1
kościerski	8,1	8,6	9,0	8,9	8,0	7,5	7,0	6,5	6,6	6,4	6,6	6,6	6,4	6,9
ŚLĄSKIE	7,2	6,6	6,8	6,7	6,5	6,1	5,9	5,7	5,6	5,6	5,5	5,2	5,1	5,2
<i>Podregion bielski</i>	<i>6,0</i>	<i>5,3</i>	<i>5,4</i>	<i>5,3</i>	<i>5,2</i>	<i>4,9</i>	<i>4,7</i>	<i>4,6</i>	<i>4,6</i>	<i>4,6</i>	<i>4,5</i>	<i>4,3</i>	<i>4,3</i>	<i>4,3</i>
bielski	5,9	5,2	5,3	5,2	5,0	4,7	4,4	4,4	4,5	4,4	4,2	4,1	4,1	4,0
cieszyński	6,6	6,1	6,3	6,4	6,2	5,9	5,6	5,6	5,6	5,5	5,5	5,3	5,4	5,3
żywiecki	9,7	8,5	8,7	8,6	8,5	8,0	7,5	7,2	7,2	7,1	7,2	7,0	7,0	7,0
m. Bielsko-Biała	3,6	3,1	3,1	3,0	3,0	2,8	2,7	2,8	2,8	2,7	2,7	2,5	2,4	2,3
<i>Podregion bytomski</i>	<i>11,7</i>	<i>10,8</i>	<i>11,1</i>	<i>11,0</i>	<i>10,7</i>	<i>10,3</i>	<i>9,9</i>	<i>9,3</i>	<i>9,0</i>	<i>8,8</i>	<i>8,6</i>	<i>8,3</i>	<i>8,2</i>	<i>8,2</i>
lubliniecki	8,6	8,6	9,0	9,0	8,4	8,1	7,8	7,4	7,4	7,2	7,0	6,8	6,6	6,9
tarnogórski	8,5	7,9	8,2	8,2	8,0	7,7	7,3	7,0	7,0	6,7	6,8	6,5	6,3	6,4
m. Bytom	16,9	15,4	15,9	15,7	15,3	14,8	14,2	13,3	12,5	12,3	11,6	11,3	11,4	11,2
m. Piekary Śląskie	10,6	9,5	9,5	9,5	9,3	8,8	8,6	8,1	8,1	8,1	8,0	7,7	7,5	7,2
<i>Podregion częstochowski</i>	<i>9,3</i>	<i>8,2</i>	<i>8,6</i>	<i>8,7</i>	<i>8,3</i>	<i>7,7</i>	<i>7,3</i>	<i>7,0</i>	<i>6,8</i>	<i>6,8</i>	<i>6,7</i>	<i>6,2</i>	<i>6,2</i>	<i>6,3</i>
częstochowski	12,0	11,0	11,5	11,6	11,0	10,1	9,6	9,3	9,3	9,1	8,9	8,5	8,5	8,7
kłobucki	10,4	9,1	9,9	10,4	9,4	8,5	8,3	7,9	7,4	7,5	7,5	7,1	7,0	7,4
myszkowski	12,3	11,2	11,9	12,2	11,6	11,0	10,3	9,7	9,2	9,0	9,0	8,3	8,2	8,4
m. Częstochowa	7,2	6,2	6,3	6,3	6,1	5,7	5,4	5,3	5,2	5,1	5,0	4,7	4,6	4,5

^a Patrz uwagi metodyczne pkt 2, na str. 8.

^a See methodological notes, item 2, on page 8.

TABL. 34. STOPA BEZROBOCIA^a WEDŁUG WOJEWÓDZTW, PODREGIONÓW ORAZ POWIATÓW (cd.)

Stan w końcu miesiąca

UNEMPLOYMENT RATE^a BY VOIVODSHIPS, SUBREGIONS AND POWIATS (cont.)

As of the end of a month

WOJEWÓDZTWA PODREGIONY POWIATY	2016		2017											
	06	12	01	02	03	04	05	06	07	08	09	10	11	12
	w % in %													
Podregion gliwicki	6,2	5,8	6,1	6,0	5,8	5,6	5,4	5,2	5,2	5,2	5,2	4,9	4,8	4,8
gliwicki	7,2	6,9	7,4	7,3	7,0	6,9	6,5	6,3	6,4	6,3	6,2	5,8	5,8	5,8
m. Gliwice	4,7	4,3	4,5	4,5	4,5	4,2	4,1	4,0	3,9	4,0	3,9	3,7	3,7	3,6
m. Zabrze	8,5	7,9	8,3	7,9	7,6	7,3	7,0	7,0	6,9	6,9	6,9	6,6	6,5	6,6
Podregion katowicki	5,0	4,5	4,6	4,6	4,4	4,2	4,0	3,9	3,9	3,9	3,8	3,6	3,6	3,6
m. Chorzów	8,1	7,4	7,6	7,5	7,3	6,9	6,6	6,6	6,6	6,5	6,3	6,0	6,0	5,9
m. Katowice	3,2	2,8	2,9	2,9	2,8	2,7	2,5	2,5	2,4	2,4	2,3	2,2	2,2	2,2
m. Mysłowice	6,4	6,1	6,4	6,4	6,4	6,1	6,0	6,2	6,2	6,1	6,0	5,9	5,8	5,7
m. Ruda Śląska	6,0	5,3	5,6	5,5	5,3	4,9	4,7	4,5	4,3	4,4	4,3	4,0	3,9	3,9
m. Siemianowice Śląskie	9,4	8,0	8,4	8,3	8,0	7,7	7,2	7,2	7,4	7,5	7,3	6,9	6,6	6,5
m. Świętochłowice	10,9	10,0	10,1	10,1	9,4	8,9	8,6	8,4	8,4	8,6	8,3	7,8	7,7	8,1
Podregion rybnicki	7,4	6,9	7,1	7,1	6,7	6,3	6,2	5,8	5,8	5,7	5,6	5,3	5,2	5,3
raciborski	6,6	6,1	6,4	6,4	6,0	5,8	5,8	5,4	5,4	5,3	5,3	5,0	5,0	5,3
rybnicki	9,4	9,0	9,3	9,1	8,4	8,2	7,9	7,6	7,6	7,4	7,4	7,1	6,9	6,9
wodziszawski	8,9	8,1	8,5	8,3	7,9	7,5	7,3	7,0	6,8	6,8	6,5	6,1	6,0	6,1
m. Jastrzębie-Zdrój	7,0	7,3	7,1	7,0	6,7	6,3	6,1	5,8	5,6	5,7	5,5	5,2	5,0	5,3
m. Rybnik	6,2	5,9	6,1	6,0	5,7	5,4	5,2	4,9	4,9	4,8	4,8	4,5	4,4	4,3
m. Żory	7,3	6,3	6,6	6,5	6,0	5,6	5,5	5,0	5,0	5,2	5,2	4,7	4,6	4,5
Podregion sosnowiecki	10,1	9,5	9,8	9,6	9,3	8,9	8,6	8,3	8,1	8,1	8,0	7,7	7,5	7,5
będziński	11,9	11,5	11,8	11,5	10,9	10,5	10,1	9,7	9,5	9,5	9,2	8,9	8,8	8,9
zawierciański	12,7	11,3	11,6	11,7	11,2	10,7	10,4	10,0	9,8	9,8	9,7	9,2	9,1	9,1
m. Dąbrowa Górnicza	8,2	8,0	8,3	8,2	7,9	7,6	7,3	7,0	6,8	6,8	6,7	6,3	6,1	6,0
m. Jaworzno	6,3	5,8	6,2	6,3	6,0	5,7	5,5	5,3	5,2	5,1	5,1	4,8	4,8	4,8
m. Sosnowiec	10,5	10,0	10,1	9,8	9,5	9,1	8,9	8,7	8,5	8,5	8,5	8,2	8,1	8,0
Podregion tyski	4,1	3,8	3,9	3,9	3,7	3,5	3,4	3,3	3,3	3,3	3,3	3,1	3,0	3,0
mikołowski	5,0	4,1	4,1	4,0	3,9	3,7	3,6	3,5	3,5	3,5	3,6	3,4	3,4	3,3
pszczyński	4,2	4,2	4,3	4,3	4,0	3,7	3,6	3,5	3,5	3,5	3,5	3,3	3,2	3,3
bieruńsko-lędziński	3,9	3,7	3,6	3,6	3,6	3,3	3,2	3,2	3,1	3,1	3,1	2,9	2,7	2,8
m. Tychy	3,5	3,4	3,5	3,5	3,4	3,3	3,1	3,1	3,2	3,0	3,0	2,8	2,7	2,7
ŚWIĘTOKRZYSKIE	11,3	10,8	11,1	10,9	10,4	9,8	9,5	9,1	9,1	9,1	8,9	8,6	8,6	8,8
Podregion kielecki	12,5	11,8	12,3	12,1	11,5	10,9	10,5	10,1	10,0	10,1	9,8	9,5	9,5	9,7
kielecki	14,2	13,6	13,9	13,7	12,9	12,0	11,5	11,2	11,3	11,4	11,1	11,1	11,2	11,4
konecki	15,3	14,0	14,9	14,9	14,3	13,6	13,3	12,7	12,4	12,4	12,1	11,4	11,5	11,8
ostrowiecki	15,1	14,6	15,3	15,2	14,3	13,4	12,7	12,4	12,4	12,7	12,5	12,1	12,3	12,5
skarżyski	21,1	19,6	20,4	19,9	19,1	18,4	17,9	17,0	16,7	16,6	16,1	15,2	15,4	15,5
starachowicki	11,7	10,6	11,1	11,1	10,7	10,4	10,2	9,8	9,8	9,8	9,5	9,2	9,1	9,1
m. Kielce	7,9	7,6	7,8	7,7	7,4	7,0	6,7	6,4	6,3	6,3	6,1	5,8	5,8	5,8
Podregion sandomiersko- jędrzejowski	9,5	9,2	9,4	9,2	8,7	8,3	8,0	7,6	7,7	7,6	7,5	7,3	7,3	7,6
buski	5,7	5,6	6,1	5,9	5,4	4,8	4,7	4,4	4,2	4,3	4,1	4,1	4,3	4,6
jędrzejowski	11,3	10,0	10,0	10,0	9,4	9,0	8,7	8,4	8,3	8,2	7,9	7,6	7,6	7,6
kazimierski	9,7	9,6	9,8	9,5	9,0	8,7	8,7	8,6	8,7	8,4	8,6	8,3	8,1	8,0
opatowski	16,5	16,5	15,7	15,1	14,5	13,9	14,0	12,8	13,2	12,9	12,9	12,3	12,7	14,1
pińczowski	7,7	7,6	7,8	7,8	7,6	7,3	7,0	6,8	6,7	6,7	6,7	6,4	6,5	6,5
sandomierski	8,5	8,6	8,8	8,6	8,3	8,1	7,8	7,4	7,6	7,5	7,4	7,3	7,2	7,4
staszowski	9,4	9,2	9,6	9,2	8,8	8,4	7,9	7,5	7,5	7,4	7,5	7,2	7,4	7,5
włoszczowski	8,0	8,5	8,7	8,8	8,0	7,6	7,3	7,0	6,9	7,1	6,8	6,7	6,6	7,0

^a Patrz uwagi metodyczne pkt 2, na str. 8.^a See methodological notes, item 2, on page 8.

TABL. 34. STOPA BEZROBOCIA^a WEDŁUG WOJEWÓDZTW, PODREGIONÓW ORAZ POWIATÓW (cd.)

Stan w końcu miesiąca

UNEMPLOYMENT RATE^a BY VOIVODSHIPS, SUBREGIONS AND POWIATS (cont.)

As of the end of a month

WOJEWÓDZTWA PODREGIONY POWIATY	2016		2017											
	06	12	01	02	03	04	05	06	07	08	09	10	11	12
	w% in %													
WARMIŃSKO-MAZURSKIE	14,2	14,2	14,7	14,6	14,0	13,2	12,6	12,0	11,9	11,9	11,8	11,6	11,5	11,7
<i>Podregion elbląski</i>	<i>14,3</i>	<i>14,0</i>	<i>14,5</i>	<i>14,5</i>	<i>13,9</i>	<i>13,3</i>	<i>12,8</i>	<i>12,3</i>	<i>12,2</i>	<i>12,3</i>	<i>12,1</i>	<i>11,7</i>	<i>11,6</i>	<i>11,8</i>
braniewski	24,7	25,3	25,6	25,4	24,5	23,6	23,1	22,4	22,2	22,0	21,6	21,1	21,4	22,2
działdowski	19,3	19,1	19,8	19,5	18,7	17,9	17,1	16,6	16,7	17,1	16,7	16,4	16,5	16,9
elbląski	21,2	20,8	21,5	21,7	20,9	19,9	19,5	18,8	18,6	18,4	18,5	17,8	17,9	18,0
iławski	5,8	6,0	6,4	6,6	6,1	5,8	5,4	5,0	5,1	5,2	5,0	4,9	4,7	4,9
nowomiejski	11,5	10,6	11,4	11,6	11,4	10,0	9,6	9,3	9,4	9,5	9,6	8,8	8,2	8,5
ostródzki	15,0	14,7	15,1	15,1	14,5	13,9	13,5	12,8	12,7	12,8	12,8	12,3	12,2	12,3
m. Elbląg	12,2	11,3	11,7	11,7	11,2	10,9	10,6	10,2	10,0	9,9	9,8	9,4	9,1	9,0
<i>Podregion elcki</i>	<i>17,4</i>	<i>17,6</i>	<i>18,4</i>	<i>18,2</i>	<i>17,3</i>	<i>16,1</i>	<i>15,1</i>	<i>14,3</i>	<i>14,0</i>	<i>14,0</i>	<i>14,0</i>	<i>13,8</i>	<i>13,9</i>	<i>14,2</i>
elcki	17,0	17,1	17,8	17,6	16,8	15,8	15,1	14,7	14,8	14,6	14,6	14,3	14,1	14,4
giżycki	12,9	14,2	15,1	15,1	14,2	12,8	11,2	10,1	9,8	10,0	10,2	10,2	10,4	10,6
olecki	16,5	16,3	16,9	17,1	16,4	15,6	14,8	14,3	14,4	14,3	14,1	13,7	13,8	14,3
piski	22,8	21,2	22,4	21,8	20,7	19,3	18,5	17,2	16,4	16,5	16,6	16,5	16,6	16,6
gołdapski	16,4	17,1	17,7	17,4	16,1	14,8	13,7	12,5	12,1	12,5	11,9	11,0	11,0	12,0
węgorzewski	20,7	22,9	23,8	23,8	23,0	21,3	19,6	18,3	17,4	17,5	17,8	18,4	19,1	19,5
<i>Podregion olsztyński</i>	<i>12,7</i>	<i>12,9</i>	<i>13,3</i>	<i>13,2</i>	<i>12,7</i>	<i>12,0</i>	<i>11,4</i>	<i>10,9</i>	<i>10,8</i>	<i>10,8</i>	<i>10,8</i>	<i>10,5</i>	<i>10,6</i>	<i>10,7</i>
bartoszycki	22,9	23,4	24,3	23,6	22,8	22,1	21,7	20,9	20,9	20,7	20,7	20,5	20,5	20,6
kętrzyński	24,4	23,8	23,9	23,8	22,7	21,8	20,3	19,2	18,7	18,5	18,2	17,9	18,4	18,9
lidzbarski	20,3	20,2	20,7	20,6	20,1	19,1	18,3	17,6	17,5	17,6	17,5	16,8	16,7	16,9
mragowski	12,6	15,3	15,9	16,0	15,2	13,0	11,6	10,6	10,2	10,4	10,6	11,2	11,7	11,6
nidzicki	11,8	11,7	12,2	11,9	11,5	10,6	9,7	9,0	8,7	8,7	8,8	8,5	8,7	8,9
olsztyński	15,6	15,3	15,9	15,9	15,4	14,6	14,2	13,8	13,8	13,7	13,7	13,4	13,4	13,4
szczycieński	14,1	14,3	15,0	14,9	14,4	13,6	12,8	12,3	12,0	12,0	11,8	11,6	11,4	11,5
m. Olsztyn	5,2	5,1	5,2	5,2	5,1	4,9	4,8	4,6	4,6	4,7	4,7	4,5	4,4	4,5
WIELKOPOLSKIE	5,3	4,9	5,1	5,1	4,9	4,5	4,3	4,1	4,1	4,1	4,0	3,8	3,7	3,7
<i>Podregion kaliski</i>	<i>4,7</i>	<i>4,6</i>	<i>4,8</i>	<i>4,7</i>	<i>4,5</i>	<i>4,2</i>	<i>4,0</i>	<i>3,7</i>	<i>3,6</i>	<i>3,6</i>	<i>3,5</i>	<i>3,4</i>	<i>3,3</i>	<i>3,4</i>
jarociński	6,5	5,9	6,4	6,8	6,4	5,6	5,1	4,8	4,7	4,8	5,0	4,5	4,6	4,7
kaliski	4,4	4,2	4,2	4,2	4,1	3,9	3,8	3,4	3,3	3,1	3,1	2,9	2,8	2,9
kępiński	2,4	2,1	2,2	2,3	2,2	2,1	2,1	2,1	2,1	2,2	2,1	2,0	2,0	1,9
krotoszyński	4,8	4,9	5,2	5,1	5,0	4,5	4,1	3,8	3,7	3,8	3,7	3,7	3,8	3,9
ostrowski	4,8	4,5	4,7	4,5	4,2	3,9	3,8	3,7	3,7	3,6	3,5	3,2	3,1	3,1
ostrzeszowski	5,4	5,6	6,2	6,0	5,7	5,1	5,0	4,8	4,7	4,6	4,9	4,6	4,3	4,5
pleszewski	5,3	5,4	5,4	5,4	5,3	4,9	4,5	3,9	3,9	3,6	3,5	3,6	3,8	3,7
m. Kalisz	4,7	4,6	4,6	4,6	4,5	4,3	4,1	3,7	3,5	3,4	3,3	3,2	3,1	3,1
<i>Podregion koniński</i>	<i>9,7</i>	<i>9,2</i>	<i>9,5</i>	<i>9,4</i>	<i>8,9</i>	<i>8,4</i>	<i>8,0</i>	<i>7,7</i>	<i>7,6</i>	<i>7,5</i>	<i>7,2</i>	<i>6,9</i>	<i>6,8</i>	<i>6,8</i>
gnieźnieński	8,7	7,7	8,1	8,0	7,8	7,4	7,2	6,9	6,7	6,6	6,3	6,1	6,0	6,2
kolski	11,3	10,0	10,2	10,2	9,7	9,2	8,4	7,9	7,7	7,4	7,2	6,5	6,2	6,2
koniński	13,5	14,1	14,7	14,6	13,7	12,8	12,3	12,0	12,0	11,7	11,4	11,0	11,1	11,1
śłupecki	9,7	9,5	10,0	10,0	9,6	8,8	8,4	8,1	8,3	8,1	8,1	7,8	8,0	8,2
turecki	6,1	5,2	5,6	5,7	5,3	5,0	4,8	4,7	4,9	4,8	4,5	4,2	4,2	4,3
wrzesiński	8,1	6,3	6,3	6,0	5,6	5,0	4,8	4,2	4,1	3,9	3,9	3,6	3,6	3,5
m. Konin	10,2	10,6	10,8	10,7	10,1	9,7	9,3	9,1	9,1	9,0	8,6	8,2	8,0	7,8
<i>Podregion leszczyński</i>	<i>5,1</i>	<i>4,7</i>	<i>4,9</i>	<i>4,9</i>	<i>4,7</i>	<i>4,4</i>	<i>4,2</i>	<i>4,1</i>	<i>4,1</i>	<i>4,1</i>	<i>4,0</i>	<i>3,8</i>	<i>3,7</i>	<i>3,8</i>
gostyński	7,1	7,2	7,5	7,6	7,1	6,7	6,4	6,0	6,1	6,0	6,0	5,9	5,7	6,0
grodziski	6,0	5,0	5,3	5,3	5,2	5,0	4,9	4,6	4,5	4,7	4,5	4,3	4,3	4,3
kościański	5,1	4,8	4,8	4,7	4,6	4,3	4,1	4,0	3,9	4,0	3,8	3,6	3,5	3,5

a Patrz uwagi metodyczne pkt 2, na str. 8.

a See methodological notes, item 2, on page 8.

TABL. 34. STOPA BEZROBOCIA^a WEDŁUG WOJEWÓDZTW, PODREGIONÓW ORAZ POWIATÓW (dok.)

Stan w końcu miesiąca

UNEMPLOYMENT RATE^a BY VOIVODSHIPS, SUBREGIONS AND POWIATS (cont.)

As of the end of a month

WOJEWÓDZTWA PODREGIONY POWIATY	2016		2017											
	06	12	01	02	03	04	05	06	07	08	09	10	11	12
	w% in %													
leszczyński	4,0	4,2	4,4	4,4	4,1	3,7	3,6	3,5	3,5	3,5	3,4	3,3	3,2	3,2
międzychodzki	6,0	5,4	5,8	5,9	5,6	5,4	5,4	5,1	5,1	5,1	5,0	4,6	4,6	4,7
nowotomyski	3,7	3,0	3,1	3,1	3,1	2,9	2,7	2,7	2,7	2,7	2,6	2,4	2,2	2,2
rawicki	6,0	5,8	6,0	6,1	5,8	5,6	5,3	5,2	5,2	5,2	5,0	4,8	4,6	5,0
wolsztyński	3,1	2,5	2,8	2,7	2,4	2,1	2,0	1,9	2,0	2,1	2,1	1,8	1,8	1,7
m. Leszno	5,0	4,8	5,0	5,1	4,9	4,6	4,4	4,3	4,3	4,2	4,2	3,9	3,9	3,9
Podregion pilski	8,5	8,1	8,4	8,5	8,1	7,6	7,2	6,9	6,8	6,9	6,8	6,4	6,3	6,3
chodzieski	10,9	9,9	10,2	10,3	10,1	9,6	9,3	8,8	8,6	8,6	8,4	8,0	7,6	7,7
czarnkowsko-trzcianecki	6,5	7,0	7,2	7,1	6,6	6,0	5,7	5,3	5,4	5,5	5,4	5,0	5,0	5,0
pilski	7,8	6,9	7,1	7,2	7,0	6,7	6,4	6,1	6,0	6,0	5,9	5,5	5,5	5,3
wągrowiecki	8,6	8,6	9,2	9,3	8,8	8,1	7,7	7,1	7,1	7,1	7,2	6,7	6,4	6,4
złotowski	10,4	9,6	10,3	10,3	9,8	9,2	8,7	8,3	8,5	8,5	8,6	8,2	8,1	8,4
Podregion poznański	4,0	3,6	3,6	3,6	3,5	3,2	3,1	3,0	3,0	2,9	2,9	2,7	2,7	2,6
obornicki	6,8	6,1	6,2	6,3	6,1	5,5	5,1	4,9	4,5	4,4	4,1	4,0	4,0	3,8
poznański	2,5	2,2	2,3	2,3	2,2	2,1	2,0	1,9	1,9	2,0	1,9	1,8	1,8	1,8
szamotulski	5,2	4,8	4,8	4,9	4,8	4,6	4,6	4,5	4,5	4,3	4,4	4,1	3,8	3,8
średzki	10,4	9,3	9,6	9,1	8,4	7,8	7,5	7,1	7,0	6,9	6,7	6,5	6,5	6,4
śremski	4,3	3,9	4,1	4,2	3,9	3,5	3,3	2,9	2,9	2,9	2,8	2,6	2,6	2,5
Podregion m. Poznań	2,2	1,9	1,9	2,0	1,9	1,8	1,7	1,7	1,7	1,7	1,6	1,5	1,5	1,4
m. Poznań	2,2	1,9	1,9	2,0	1,9	1,8	1,7	1,7	1,7	1,7	1,6	1,5	1,5	1,4
ZACHODNIOPOMORSKIE	11,1	10,9	11,4	11,2	10,7	10,0	9,7	9,3	9,0	9,0	8,9	8,6	8,6	8,7
Podregion koszaliński	11,8	11,8	12,6	12,4	11,8	11,1	10,6	10,1	9,6	9,6	9,6	9,3	9,4	9,4
białogardzki	22,2	22,3	22,8	22,9	22,2	21,1	20,4	20,2	19,4	19,4	19,8	19,2	18,9	18,9
kołobrzeski	7,2	7,6	8,3	8,1	7,5	6,7	6,3	5,6	5,1	4,8	4,8	4,8	4,9	4,7
koszaliński	17,0	16,9	18,7	17,9	16,4	15,7	15,1	14,4	13,8	13,8	13,8	13,5	13,7	14,0
ślawieński	16,7	18,0	18,7	18,3	17,7	16,7	15,7	14,6	14,4	14,5	14,7	14,4	14,9	15,6
m. Koszalin	7,3	6,8	7,4	7,4	7,0	6,7	6,6	6,3	6,0	5,9	5,9	5,4	5,4	5,3
Podregion szczecinecko-pyrzycki	17,1	17,2	18,0	17,6	16,8	16,0	15,7	15,0	15,0	15,0	14,6	14,2	14,2	14,8
choszczeński	20,5	20,9	21,9	21,5	20,3	19,3	18,4	17,6	17,7	17,6	17,3	16,9	16,8	17,9
drawski	17,6	17,7	18,0	17,7	17,1	16,6	17,1	16,8	17,0	17,2	16,9	16,6	16,6	16,6
myśliborski	11,1	10,9	11,5	11,0	10,8	10,2	9,8	9,4	9,3	9,3	9,0	8,5	8,6	9,0
pyrzycki	17,8	17,1	18,0	18,1	17,2	16,1	15,5	14,7	14,8	14,5	13,8	13,2	12,9	13,5
szczecinecki	19,4	20,1	20,8	20,5	19,3	18,5	18,0	17,2	17,0	17,2	16,7	16,3	16,2	16,6
świdwiński	17,8	17,8	19,1	18,5	17,8	17,0	17,1	16,0	15,9	16,1	15,8	15,6	15,9	16,2
walecki	12,3	12,5	12,9	12,5	11,8	10,6	10,3	9,4	9,3	9,4	9,0	8,7	8,7	9,8
łobeski	23,0	23,7	24,5	24,6	23,6	22,7	22,3	21,6	21,7	20,9	20,9	20,2	20,2	21,3
Podregion m. Szczecin	5,6	4,7	4,8	4,8	4,6	4,3	4,3	4,1	3,8	3,8	3,8	3,4	3,3	3,2
m. Szczecin	5,6	4,7	4,8	4,8	4,6	4,3	4,3	4,1	3,8	3,8	3,8	3,4	3,3	3,2
Podregion szczeciński	11,6	11,3	11,8	11,7	11,1	10,4	9,9	9,4	9,2	9,1	9,2	8,9	8,9	9,0
goleniowski	8,9	8,0	8,3	8,2	7,9	7,7	7,6	7,4	7,4	7,3	7,3	6,9	6,5	6,2
gryficki	14,5	16,3	17,3	16,9	15,1	13,2	12,0	10,2	9,2	9,3	10,3	10,7	11,2	11,8
gryfiński	15,2	14,4	14,6	14,8	14,3	13,8	13,2	13,0	12,5	12,3	12,2	11,7	11,7	11,6
kamieński	16,4	18,9	19,7	19,2	18,2	16,9	15,7	15,0	14,5	14,6	15,1	15,2	16,0	16,4
policki	8,3	7,7	8,1	7,9	7,7	7,2	7,0	6,8	6,9	7,0	6,8	6,3	6,0	5,9
stargardzki	12,8	11,1	11,8	11,6	10,9	10,6	10,2	9,7	9,7	9,7	9,5	9,0	8,9	9,0
m. Świnoujście	5,5	5,7	6,0	6,2	6,1	5,5	5,3	5,0	4,7	4,5	4,6	4,6	4,9	5,1

^a Patrz uwagi metodyczne pkt 2, na str. 8.

^a See methodological notes, item 2, on page 8.

TABL. 35. BEZROBOTNI WEDŁUG WIEKU, REGIONÓW, WOJEWÓDZTW, PODREGIONÓW I POWIATÓW
Stan w końcu grudnia 2017 r.
UNEMPLOYED PERSONS BY AGE, REGIONS, VOIVODSHIPS, SUBREGIONS AND POWIATS
As of the end of December 2017

REGIONY REGIONS WOJEWÓDZTWA VOIVODSHIPS PODREGIONY SUBREGIONS POWIATY POWIATS	Ogółem Total	W wieku By age				
		24 lata i mniej 24 years and less	25—34	35—44	45—54	55 lat i więcej 55 years and more
w osobach in persons						
POLSKA POLAND	1081746	134333	303039	250559	197004	196811
REGION CENTRALNY	226730	25282	59247	54830	42768	44603
ŁÓDZKIE	72662	7250	18211	17750	14236	15215
<i>Podregion łódzki</i>	<i>11567</i>	<i>1104</i>	<i>2735</i>	<i>2853</i>	<i>2413</i>	<i>2462</i>
łódzki wschodni	2270	232	580	543	459	456
pabianicki	3559	286	782	918	764	809
zgierski	4848	485	1132	1189	1034	1008
brzeziński	890	101	241	203	156	189
<i>Podregion m. Łódź</i>	<i>21896</i>	<i>1269</i>	<i>4541</i>	<i>5859</i>	<i>4655</i>	<i>5572</i>
m. Łódź	21896	1269	4541	5859	4655	5572
<i>Podregion piotrkowski</i>	<i>16053</i>	<i>1805</i>	<i>4455</i>	<i>3927</i>	<i>2925</i>	<i>2941</i>
bełchatowski	3218	377	936	857	511	537
opoczyński	1831	243	535	387	337	329
piotrkowski	2028	291	621	438	325	353
radomszczański	3210	338	790	757	669	656
tomaszowski	3748	368	997	978	713	692
m. Piotrków Trybunalski	2018	188	576	510	370	374
<i>Podregion sieradzki</i>	<i>12890</i>	<i>1805</i>	<i>3616</i>	<i>2840</i>	<i>2284</i>	<i>2345</i>
łaski	1749	235	470	397	329	318
pajęczański	1605	231	453	381	302	238
poddębicki	1204	151	325	296	211	221
sieradzki	3169	563	889	623	529	565
wieluński	2359	289	719	556	370	425
wieruszowski	865	155	269	159	127	155
zduńskowolski	1939	181	491	428	416	423
<i>Podregion skierniewicki</i>	<i>10256</i>	<i>1267</i>	<i>2864</i>	<i>2271</i>	<i>1959</i>	<i>1895</i>
kutnowski	3891	476	1092	927	782	614
łęczycki	1715	196	466	352	343	358
łowicki	1945	237	539	393	372	404
rawski	933	156	257	182	163	175
skierniewicki	661	109	212	132	99	109
m. Skierniewice	1111	93	298	285	200	235
MAZOWIECKIE	154068	18032	41036	37080	28532	29388
<i>Podregion ciechanowski</i>	<i>14633</i>	<i>2247</i>	<i>4250</i>	<i>3172</i>	<i>2516</i>	<i>2448</i>
ciechanowski	3681	494	1022	766	704	695
mławski	2088	291	591	441	345	420
płoński	3619	594	1074	786	588	577
pułtuski	2708	478	824	617	396	393
żuromiński	2537	390	739	562	483	363
<i>Podregion ostrołęcki</i>	<i>16460</i>	<i>2844</i>	<i>4770</i>	<i>3512</i>	<i>2746</i>	<i>2588</i>
makowski	3463	691	990	756	541	485
ostrołęcki	3842	714	1212	747	623	546
ostrowski	2836	516	871	620	429	400
przasnyski	2067	354	555	436	377	345
wyszowski	1617	286	463	309	278	281
m. Ostrołęka	2635	283	679	644	498	531

TABL. 35. BEZROBOTNI WEDŁUG WIEKU, REGIONÓW, WOJEWÓDZTW, PODREGIONÓW I POWIATÓW (cd.)

Stan w końcu grudnia 2017 r.

UNEMPLOYED PERSONS BY AGE, REGIONS, VOIVODSHIPS, SUBREGIONS AND POWIATS (cont.)

As of the end of December 2017

REGIONY WOJEWÓDZTWA PODREGIONY POWIATY	REGIONS VOIVODSHIPS SUBREGIONS POWIATS	Ogółem Total	W wieku By age				55 lat i więcej 55 years and more
			24 lata i mniej 24 years and less	25—34	35—44	45—54	
w osobach in persons							
Podregion radomski		37128	4517	10218	9043	7005	6345
białobrzeski		1139	182	317	213	189	238
kozienicki		2763	358	734	677	492	502
lipski		1809	351	574	328	305	251
przysuski		3746	605	1059	846	719	517
radomski		10046	1267	2913	2519	1822	1525
sztybołowiecki		3766	467	1026	943	716	614
zwolenicki		1728	316	522	353	288	249
m. Radom		12131	971	3073	3164	2474	2449
Podregion m.st. Warszawa		26056	1158	5666	7136	5336	6760
m. st. Warszawa		26056	1158	5666	7136	5336	6760
Podregion warszawski-wschodni		20340	2457	5441	4807	3571	4064
garwoliński		4240	710	1259	876	705	690
legionowski		2508	264	600	654	464	526
miński		2614	302	720	565	429	598
nowodworski		1903	215	485	469	313	421
otwocki		2399	247	550	581	459	562
wołomiński		6676	719	1827	1662	1201	1267
Podregion warszawski-zachodni		15704	1630	3866	3866	2925	3417
grodziski		1145	138	294	256	211	246
grójcecki		1091	188	280	219	152	252
piaseczyński		3841	355	932	972	711	871
pruszkowski		2897	194	648	767	630	658
sochaczewski		2384	328	660	534	413	449
warszawski zachodni		1401	102	299	307	267	426
żyrardowski		2945	325	753	811	541	515
Podregion plocki		15450	1980	4213	3761	3162	2334
gostyniński		2875	357	791	670	576	481
płocki		4817	701	1375	1119	970	652
sierpecki		3252	508	945	758	611	430
m. Płock		4506	414	1102	1214	1005	771
Podregion siedlecki		8297	1199	2612	1783	1271	1432
łosicki		992	157	326	201	140	168
siedlecki		1955	319	653	390	304	289
sokołowski		1543	276	489	316	207	255
węgrowski		1824	298	547	385	270	324
m. Siedlce		1983	149	597	491	350	396
REGION POŁUDNIOWY		174117	20869	48565	40334	32614	31735
MAŁOPOLSKIE		79430	11005	23208	17694	14211	13312
Podregion krakowski		13281	1946	3904	2824	2251	2356
bocheński		2118	293	696	446	356	327
krakowski		4954	637	1346	1114	894	963
miechowski		1162	212	349	244	175	182
myślenicki		1454	250	463	248	233	260
proszowicki		1318	303	398	262	187	168
wielicki		2275	251	652	510	406	456
Podregion m. Kraków		12959	884	3337	3210	2633	2895
m. Kraków		12959	884	3337	3210	2633	2895

TABL. 35. BEZROBOTNI WEDŁUG WIEKU, REGIONÓW, WOJEWÓDZTW, PODREGIONÓW I POWIATÓW (cd.)

Stan w końcu grudnia 2017 r.

UNEMPLOYED PERSONS BY AGE, REGIONS, VOIVODSHIPS, SUBREGIONS AND POWIATS (cont.)

As of the end of December 2017

REGIONY WOJEWÓDZTWA PODREGIONY POWIATY	REGIONS VOIVODSHIPS SUBREGIONS POWIATS	Ogółem Total	W wieku By age				
			24 lata i mniej 24 years and less	25—34	35—44	45—54	55 lat i więcej 55 years and more
			w osobach in persons				
Podregion nowosądecki		15846	2604	4928	3486	2684	2144
gorlicki		2859	400	851	650	527	431
limanowski		4607	980	1403	982	707	535
nowosądecki		6461	1028	2092	1410	1088	843
m. Nowy Sącz		1919	196	582	444	362	335
Podregion oświęcimski		13849	1596	3819	3285	2639	2510
chrzanowski		3553	400	962	833	721	637
olkuski		3846	433	1087	973	703	650
oświęcimski		3121	341	816	721	603	640
wadowicki		3329	422	954	758	612	583
Podregion tarnowski		14136	2152	4413	3077	2477	2017
brzeski		2337	370	746	479	372	370
dąbrowski		2820	552	975	594	401	298
tarnowski		5639	963	1761	1163	994	758
m. Tarnów		3340	267	931	841	710	591
Podregion nowotarski		9359	1823	2807	1812	1527	1390
nowotarski		4727	965	1466	870	739	687
suski		1579	308	467	279	280	245
tatrzański		3053	550	874	663	508	458
ŚLĄSKIE		94687	9864	25357	22640	18403	18423
Podregion bielski		12305	1326	3134	2868	2445	2532
bielski		2363	221	595	534	490	523
cieszyński		3768	515	1054	862	666	671
żywiecki		3711	420	910	847	770	764
m. Bielsko-Biała		2463	170	575	625	519	574
Podregion bytomski		11660	1244	3225	2779	2281	2131
lubliniecki		1830	259	546	407	337	281
tarnogórski		3318	399	942	801	605	571
m. Bytom		5288	481	1409	1272	1092	1034
m. Piekary Śląskie		1224	105	328	299	247	245
Podregion częstochowski		13103	1293	3552	2985	2501	2772
częstochowski		3716	365	1046	810	712	783
kłobucki		2432	359	742	504	418	409
myszkowski		1988	249	548	482	369	340
m. Częstochowa		4967	320	1216	1189	1002	1240
Podregion gliwicki		9598	1022	2569	2185	1880	1942
gliwicki		2133	263	600	451	415	404
m. Gliwice		3814	383	978	915	764	774
m. Zabrze		3651	376	991	819	701	764
Podregion katowicki		12867	1305	3417	3149	2498	2498
m. Chorzów		2444	243	610	610	475	506
m. Katowice		4737	409	1170	1189	972	997
m. Mysłowice		1593	172	430	383	301	307
m. Ruda Śląska		1743	218	537	414	299	275
m. Siemianowice Śląskie		1364	133	400	326	264	241
m. Świętochłowice		986	130	270	227	187	172

TABL. 35. BEZROBOTNI WEDŁUG WIEKU, REGIONÓW, WOJEWÓDZTW, PODREGIONÓW I POWIATÓW (cd.)

Stan w końcu grudnia 2017 r.

UNEMPLOYED PERSONS BY AGE, REGIONS, VOIVODSHIPS, SUBREGIONS AND POWIATS (cont.)

As of the end of December 2017

REGIONY WOJEWÓDZTWA PODREGIONY POWIATY	REGIONS VOIVODSHIPS SUBREGIONS POWIATS	Ogółem Total	W wieku By age				
			24 lata i mniej 24 years and less	25—34	35—44	45—54	55 lat i więcej 55 years and more
		w osobach in persons					
Podregion rybnicki		11293	1440	3183	2624	2218	1828
raciborski		2027	288	611	432	370	326
rybnicki		1230	167	367	245	234	217
wodzisławski		2870	364	778	662	590	476
m. Jastrzębie-Zdrój		1851	254	468	440	431	258
m. Rybnik		2418	257	692	590	468	411
m. Żory		897	110	267	255	125	140
Podregion sosnowiecki		18562	1601	4823	4874	3581	3683
będziński		4347	378	1047	1223	843	856
zawierciański		3640	346	1022	917	693	662
m. Dąbrowa Górnicza		3385	240	897	913	648	687
m. Jaworzno		1500	156	456	327	278	283
m. Sosnowiec		5690	481	1401	1494	1119	1195
Podregion tyski		5299	633	1454	1176	999	1037
mikołowski		1330	172	401	288	241	228
pszczyński		1581	223	458	301	309	290
bieruńsko-łędziński		663	100	189	121	123	130
m. Tychy		1725	138	406	466	326	389
REGION WSCHODNI		258760	36574	78728	58000	45102	40356
LUBELSKIE		81221	11874	25541	18310	13437	12059
Podregion bialski		12712	1811	3951	2900	2161	1889
bialski		4480	733	1451	977	727	592
parczewski		1159	146	359	227	208	219
radzyński		2070	393	669	430	304	274
włodawski		2382	304	664	561	463	390
m. Biała Podlaska		2621	235	808	705	459	414
Podregion chełmsko-zamojski		28109	4181	8766	6297	4725	4140
biłgorajski		2694	525	936	541	348	344
chełmski		4285	644	1330	996	749	566
hrubieszowski		3910	606	1140	934	671	559
krasnostawski		3648	606	1148	825	579	490
tomaszowski		2928	479	891	610	510	438
zamojski		4689	819	1569	963	729	609
m. Chełm		2846	248	836	713	562	487
m. Zamość		3109	254	916	715	577	647
Podregion lubelski		23917	2803	7378	5776	4126	3834
lubartowski		4379	622	1312	1003	795	647
lubelski		4122	727	1428	866	550	551
łęczyński		1556	298	538	343	213	164
świdnicki		2696	302	798	684	476	436
m. Lublin		11164	854	3302	2880	2092	2036
Podregion puławski		16483	3079	5446	3337	2425	2196
janowski		1982	452	709	362	251	208
kraśnicki		4791	980	1605	979	616	611
łukowski		2257	396	733	452	382	294
opolski		2434	453	771	487	356	367
puławski		2941	436	927	635	490	453
rycki		2078	362	701	422	330	263

TABL. 35. BEZROBOTNI WEDŁUG WIEKU, REGIONÓW, WOJEWÓDZTW, PODREGIONÓW I POWIATÓW (cd.)

Stan w końcu grudnia 2017 r.

UNEMPLOYED PERSONS BY AGE, REGIONS, VOIVODSHIPS, SUBREGIONS AND POWIATS (cont.)

As of the end of December 2017

REGIONY WOJEWÓDZTWA PODREGIONY POWIATY	REGIONS VOIVODSHIPS SUBREGIONS POWIATS	Ogółem Total	W wieku By age				
			24 lata i mniej 24 years and less	25—34	35—44	45—54	55 lat i więcej 55 years and more
			w osobach in persons				
PODKARPACKIE		90972	12756	27676	20642	16689	13209
<i>Podregion krośnieński</i>		20484	2609	5976	4748	4092	3059
bieszczadzki		1323	199	375	305	239	205
brzozowski		4773	574	1388	1130	972	709
jasielski		5748	713	1680	1443	1207	705
krośnieński		2608	304	762	539	545	458
sanocki		3003	443	912	626	524	498
leski		2026	305	558	473	398	292
m. Krosno		1003	71	301	232	207	192
<i>Podregion przemyski</i>		21597	3243	6557	5038	3810	2949
jarosławski		7025	1052	2171	1642	1178	982
lubaczowski		2402	388	690	504	444	376
przemyski		4068	706	1278	934	699	451
przeworski		4663	769	1491	1058	783	562
m. Przemyśl		3439	328	927	900	706	578
<i>Podregion rzeszowski</i>		26898	3695	8311	6145	4845	3902
kolbuszowski		2324	378	662	486	417	381
łańcucki		3580	537	1067	776	630	570
ropczycko-sędziszowski		3535	561	1157	869	584	364
rzeszowski		6604	1043	2146	1382	1161	872
strzyżowski		4021	575	1190	957	816	483
m. Rzeszów		6834	601	2089	1675	1237	1232
<i>Podregion tarnobrzeski</i>		21993	3209	6832	4711	3942	3299
dębicki		4138	650	1365	847	718	558
leżajski		3993	700	1225	861	696	511
mielecki		3618	464	1176	750	623	605
nizański		4068	680	1284	806	744	554
stałowowlowski		2668	331	777	583	468	509
tarnobrzeski		1803	248	536	411	325	283
m. Tarnobrzeg		1705	136	469	453	368	279
PODLASKIE		39997	5398	11663	8399	6962	7575
<i>Podregion białostocki</i>		16932	1780	4980	3829	2972	3371
białostocki		5010	633	1534	1049	832	962
sokólski		3045	474	864	623	547	537
m. Białostok		8877	673	2582	2157	1593	1872
<i>Podregion łomżyński</i>		13849	2276	4006	2798	2335	2434
bielski		1497	224	427	286	234	326
hajnowski		1300	132	306	313	253	296
kolneński		2477	578	747	459	403	290
łomżyński		1663	348	507	333	262	213
siemiatycki		1374	180	384	244	247	319
wysokomazowiecki		1608	326	462	301	272	247
zambrowski		1612	213	429	386	302	282
m. Łomża		2318	275	744	476	362	461
<i>Podregion suwalski</i>		9216	1342	2677	1772	1655	1770
augustowski		2138	304	565	402	415	452
grajewski		2560	355	778	532	479	416
moniecki		1084	225	323	180	144	212
sejneński		1151	186	346	236	205	178
suwalski		644	117	194	120	97	116
m. Suwałki		1639	155	471	302	315	396

TABL. 35. BEZROBOTNI WEDŁUG WIEKU, REGIONÓW, WOJEWÓDZTW, PODREGIONÓW I POWIATÓW (cd.)

Stan w końcu grudnia 2017 r.

UNEMPLOYED PERSONS BY AGE, REGIONS, VOIVODSHIPS, SUBREGIONS AND POWIATS (cont.)

As of the end of December 2017

REGIONY WOJEWÓDZTWA PODREGIONY POWIATY	REGIONS VOIVODSHIPS SUBREGIONS POWIATS	Ogółem <i>Total</i>	W wieku <i>By age</i>				
			24 lata i mniej <i>24 years and less</i>	25—34	35—44	45—54	55 lat i więcej <i>55 years and more</i>
			w osobach <i>in persons</i>				
ŚWIĘTOKRZYSKIE		46570	6546	13848	10649	8014	7513
<i>Podregion kielecki</i>		30107	3484	8773	7172	5500	5178
kielecki		8208	1388	2803	1719	1254	1044
konecki		3507	460	981	798	682	586
ostrowiecki		4708	555	1319	1185	858	791
skarżyski		3811	352	1025	1001	732	701
starachowicki		3524	322	934	851	704	713
m. Kielce		6349	407	1711	1618	1270	1343
<i>Podregion sandomiersko-jędrzejowski</i>		16463	3062	5075	3477	2514	2335
buski		1651	335	512	338	196	270
jędrzejowski		2629	497	821	588	370	353
kazimierski		1312	316	413	240	189	154
opatowski		3247	562	1005	730	505	445
pińczowski		1139	194	344	218	178	205
sandomierski		2716	523	885	551	402	355
staszowski		2339	436	696	500	383	324
włoszczowski		1430	199	399	312	291	229
REGION PÓLNO-CNO-ZACHODNI		136061	16993	37772	30887	24210	26199
LUBUSKIE		24605	2845	6910	5643	4388	4819
<i>Podregion gorzowski</i>		8682	956	2430	1956	1545	1795
gorzowski		1207	166	334	246	198	263
międzyrzeczki		2688	290	793	615	481	509
ślubicki		511	36	115	114	114	132
strzelecko-drezdenecki		1980	234	554	461	334	397
sulęciński		788	94	214	150	154	176
m. Gorzów Wielkopolski		1508	136	420	370	264	318
<i>Podregion zielonogórski</i>		15923	1889	4480	3687	2843	3024
krośnieński		1938	282	535	417	354	350
nowosolski		2909	281	828	695	538	567
świebodziński		1273	168	373	305	193	234
zielonogórski		1788	243	528	359	298	360
żagański		2398	258	677	572	462	429
żarski		2121	288	558	482	372	421
wschowski		1228	183	359	259	218	209
m. Zielona Góra		2268	186	622	598	408	454
WIELKOPOLSKIE		58857	8283	17088	13282	9983	10221
<i>Podregion kaliski</i>		9726	1433	2745	2159	1685	1704
jarociński		1241	205	362	270	184	220
kaliski		905	140	277	180	151	157
kępiński		606	115	174	100	105	112
krotoszyński		1304	205	387	283	215	214
ostrowski		2166	268	601	514	408	375
ostrzeszowski		1095	197	320	227	175	176
pleszewski		911	176	274	197	138	126
m. Kalisz		1498	127	350	388	309	324
<i>Podregion koniński</i>		17394	2827	5261	3983	2925	2398
gnieźnieński		3102	394	845	740	540	583
kolski		1989	358	616	448	323	244

TABL. 35. BEZROBOTNI WEDŁUG WIEKU, REGIONÓW, WOJEWÓDZTW, PODREGIONÓW I POWIATÓW (cd.)

Stan w końcu grudnia 2017 r.

UNEMPLOYED PERSONS BY AGE, REGIONS, VOIVODSHIPS, SUBREGIONS AND POWIATS (cont.)

As of the end of December 2017

REGIONY WOJEWÓDZTWA PODREGIONY POWIATY	REGIONS VOIVODSHIPS SUBREGIONS POWIATS	Ogółem <i>Total</i>	W wieku <i>By age</i>				
			24 lata i mniej <i>24 years and less</i>	25—34	35—44	45—54	55 lat i więcej <i>55 years and more</i>
			w osobach <i>in persons</i>				
koniński		5038	1017	1573	1150	763	535
słupecki		1848	365	596	372	290	225
turecki		1607	241	547	329	260	230
wrzesiński		1145	182	339	247	188	189
m. Konin		2665	270	745	697	561	392
Podregion leszczyński		9082	1423	2703	1875	1482	1599
gostyński		1984	339	616	398	306	325
grodziski		1006	171	303	190	165	177
kościański		1024	121	320	212	185	186
leszczyński		736	129	211	150	118	128
międzychodzki		577	90	177	125	89	96
nowotomyski		714	118	204	153	122	117
rawicki		1267	235	364	260	171	237
wolsztyński		488	69	146	82	68	123
m. Leszno		1286	151	362	305	258	210
Podregion pilski		10011	1398	2811	2151	1793	1858
chodzieski		1482	192	397	344	303	246
czarnkowsko-trzcianecki		1609	217	458	323	281	330
pilski		2829	377	765	605	506	576
wągrowiecki		1513	226	459	352	238	238
złotowski		2578	386	732	527	465	468
Podregion poznański		7596	887	2159	1771	1232	1547
obornicki		853	118	257	203	115	160
poznański		3249	290	899	803	527	730
szamotulski		1415	186	430	305	231	263
średzki		1485	202	408	339	265	271
śremski		594	91	165	121	94	123
Podregion m. Poznań		5048	315	1409	1343	866	1115
m. Poznań		5048	315	1409	1343	866	1115
ZACHODNIOPOMORSKIE		52599	5865	13774	11962	9839	11159
Podregion koszaliński		12439	1334	3119	2813	2415	2758
białogardzki		2886	372	770	644	544	556
kołobrzeski		1342	151	365	280	242	304
koszaliński		2709	294	715	597	540	563
sławiński		2820	370	669	625	535	621
m. Koszalin		2682	147	600	667	554	714
Podregion szczecinecko-pyrzycki		19633	2463	5295	4401	3706	3768
choszczeński		2455	345	677	538	462	433
drawski		3319	405	875	772	609	658
myśliborski		1890	220	513	419	332	406
pyrzycki		1548	158	421	349	303	317
szczecinecki		4198	519	1126	945	834	774
świdwiński		2346	299	657	534	434	422
wąlecki		1580	194	401	346	296	343
łobeski		2297	323	625	498	436	415
Podregion m. Szczecin		5539	304	1246	1336	1055	1598
m. Szczecin		5539	304	1246	1336	1055	1598

TABL. 35. BEZROBOTNI WEDŁUG WIEKU, REGIONÓW, WOJEWÓDZTW, PODREGIONÓW I POWIATÓW (cd.)

Stan w końcu grudnia 2017 r.

UNEMPLOYED PERSONS BY AGE, REGIONS, VOIVODSHIPS, SUBREGIONS AND POWIATS (cont.)

As of the end of December 2017

REGIONY WOJEWÓDZTWA PODREGIONY POWIATY	REGIONS VOIVODSHIPS SUBREGIONS POWIATS	Ogółem Total	W wieku By age				55 lat i więcej 55 years and more
			24 lata i mniej 24 years and less	25—34	35—44	45—54	
		w osobach in persons					
Podregion szczeciński		14988	1764	4114	3412	2663	3035
goleniowski		1951	244	548	435	316	408
gryficki		2137	259	562	458	396	462
gryfiński		2724	329	765	629	481	520
kamieński		2573	266	708	591	485	523
policki		1622	177	424	402	277	342
stargardzki		3267	437	937	720	574	599
m. Świnoujście		714	52	170	177	134	181
REGION POŁUDNIOWO-ZACHODNI		94879	9955	24563	21842	17380	21139
DOLNOŚLĄSKIE		68813	6824	17469	16440	12546	15534
Podregion jeleniogórski		14707	1568	3689	3224	2709	3517
bolesławiecki		1389	197	410	285	191	306
jaworski		2154	227	656	462	384	425
jeleniogórski		1795	128	380	440	366	481
kamiennogórski		1016	117	205	186	207	301
lubański		1577	209	401	370	260	337
lwówecki		1778	201	429	407	340	401
zgorzelecki		1539	139	372	290	303	435
złotoryjski		2238	273	569	521	423	452
m. Jelenia Góra		1221	77	267	263	235	379
Podregion legnicko-głogowski		12656	1462	3442	3266	2195	2291
głogowski		2638	281	748	717	433	459
górowski		1816	273	511	452	313	267
legnicki		2100	235	582	526	385	372
lubiński		1839	229	528	484	282	316
polkowicki		1795	251	460	416	325	343
m. Legnica		2468	193	613	671	457	534
Podregion wałbrzyski		19641	1916	4851	4719	3692	4463
dzierżoniowski		2123	205	498	513	364	543
kłodzki		6136	619	1538	1487	1165	1327
świdnicki		3969	365	991	849	751	1013
wałbrzyski		1769	152	419	455	359	384
ząbkowicki		2600	320	651	630	476	523
m. Wałbrzych		3044	255	754	785	577	673
Podregion wrocławski		13582	1499	3518	3153	2428	2984
milicki		1020	153	238	237	172	220
oleśnicki		2236	250	584	525	419	458
oławski		2105	189	549	505	399	463
strzeliński		1609	163	408	373	284	381
średzki		1223	148	317	271	216	271
trzebnicki		1899	226	509	448	300	416
wołowski		2075	281	536	433	416	409
wrocławski		1415	89	377	361	222	366
Podregion m. Wrocław		8227	379	1969	2078	1522	2279
m. Wrocław		8227	379	1969	2078	1522	2279
OPOLSKIE		26066	3131	7094	5402	4834	5605
Podregion nyski		11496	1354	3109	2398	2080	2555
brzeski		2909	285	795	677	513	639

TABL. 35. BEZROBOTNI WEDŁUG WIEKU, REGIONÓW, WOJEWÓDZTW, PODREGIONÓW I POWIATÓW (cd.)

Stan w końcu grudnia 2017 r.

UNEMPLOYED PERSONS BY AGE, REGIONS, VOIVODSHIPS, SUBREGIONS AND POWIATS (cont.)

As of the end of December 2017

REGIONY WOJEWÓDZTWA PODREGIONY POWIATY	REGIONS VOIVODSHIPS SUBREGIONS POWIATS	Ogółem <i>Total</i>	W wieku <i>By age</i>				
			24 lata i mniej <i>24 years and less</i>	25—34	35—44	45—54	55 lat i więcej <i>55 years and more</i>
		w osobach <i>in persons</i>					
głubczycki		1729	214	480	330	323	382
namysłowski		1261	174	371	243	211	262
nyski		3840	454	995	808	692	891
prudnicki		1757	227	468	340	341	381
Podregion opolski		14570	1777	3985	3004	2754	3050
kędzierzyńsko-kozielski		3058	415	813	572	640	618
kluczborski		1699	219	476	380	289	335
krapkowicki		1493	221	417	283	285	287
oleski		1188	193	337	221	210	227
opolski		2767	303	791	572	500	601
strzelecki		1384	220	363	259	256	286
m. Opole		2981	206	788	717	574	696
REGION PÓLNOCNY		191199	24660	54164	44666	34930	32779
KUJAWSKO-POMORSKIE		81543	10122	23135	20044	15283	12959
Podregion bydgosko-toruński		18299	1803	5314	4821	3231	3130
bydgoski		2649	334	752	632	451	480
toruński		4276	606	1360	1141	671	498
m. Bydgoszcz		6560	491	1804	1718	1230	1317
m. Toruń		4814	372	1398	1330	879	835
Podregion grudziądzki		16401	2164	4723	3773	3052	2689
brodnicki		2443	321	751	582	419	370
chełmiński		2441	340	726	563	446	366
golubsko-dobrzyński		2012	337	595	445	360	275
grudziądzki		2026	271	593	462	401	299
rypiński		1979	258	595	449	361	316
wąbrzeski		1797	289	526	410	334	238
m. Grudziądz		3703	348	937	862	731	825
Podregion wrocławski		22129	2736	6052	5472	4481	3388
aleksandrowski		2813	389	799	638	531	456
lipnowski		4174	735	1303	975	703	458
radziejowski		2878	442	837	650	555	394
wrocławski		6104	718	1659	1534	1291	902
m. Wrocław		6160	452	1454	1675	1401	1178
Podregion inowrocławski		17459	2287	5013	4347	3231	2581
inowrocławski		8827	1122	2490	2243	1651	1321
mogileński		1959	299	570	477	339	274
nakielski		3677	482	1102	888	650	555
żniński		2996	384	851	739	591	431
Podregion świecki		7255	1132	2033	1631	1288	1171
sępoleński		2071	326	623	449	345	328
świecki		2917	425	774	656	558	504
tucholski		2267	381	636	526	385	339
POMORSKIE		49653	6903	14575	11165	8342	8668
Podregion gdański		11525	1898	3425	2586	1798	1818
gdański		1861	226	597	468	282	288
kartuski		1725	391	519	329	231	255

TABL. 35. BEZROBOTNI WEDŁUG WIEKU, REGIONÓW, WOJEWÓDZTW, PODREGIONÓW I POWIATÓW (cd.)

Stan w końcu grudnia 2017 r.

UNEMPLOYED PERSONS BY AGE, REGIONS, VOIVODSHIPS, SUBREGIONS AND POWIATS (cont.)

As of the end of December 2017

REGIONY WOJEWÓDZTWA PODREGIONY POWIATY	REGIONS VOIVODSHIPS SUBREGIONS POWIATS	Ogółem <i>Total</i>	W wieku <i>By age</i>				
			24 lata i mniej <i>24 years and less</i>	25—34	35—44	45—54	55 lat i więcej <i>55 years and more</i>
			w osobach <i>in persons</i>				
nowodworski		1562	243	430	345	281	263
pucki		2169	337	568	464	421	379
wejherowski		4208	701	1311	980	583	633
Podregion słupski		9122	1365	2709	1888	1481	1679
bytowski		3104	596	984	574	468	482
łęborski		1695	252	477	349	299	318
słupski		2700	353	805	581	448	513
m. Słupsk		1623	164	443	384	266	366
Podregion starogardzki		10943	1602	3362	2335	1760	1884
kwidzyński		2029	279	633	389	353	375
malborski		2258	280	666	564	356	392
starogardzki		2523	449	764	479	388	443
teczewski		2921	424	885	654	455	503
sztumski		1212	170	414	249	208	171
Podregion trójmiejski		10368	734	2906	2764	1950	2014
m. Gdańsk		6807	484	1895	1786	1274	1368
m. Gdynia		3173	225	906	878	609	555
m. Sopot		388	25	105	100	67	91
Podregion chojnicki		7695	1304	2173	1592	1353	1273
chojnicki		3462	562	1035	740	588	537
człuchowski		2380	368	611	472	451	478
kościerski		1853	374	527	380	314	258
WARMIŃSKO-MAZURSKIE		60003	7635	16454	13457	11305	11152
Podregion elbląski		21891	2954	6112	4938	4119	3768
braniewski		3034	444	800	684	633	473
działdowski		4041	566	1148	948	804	575
elbląski		3507	464	1031	835	611	566
iławski		1670	293	522	297	244	314
nowomiejski		1342	211	447	260	214	210
ostródzki		4471	591	1208	955	899	818
m. Elbląg		3826	385	956	959	714	812
Podregion etcki		13226	1667	3546	2930	2452	2631
ełcki		4416	596	1241	1027	733	819
giżycki		1849	234	465	402	361	387
olecki		1913	214	532	433	348	386
piski		2586	331	670	540	532	513
gołdapski		1076	136	277	209	220	234
węgorzewski		1386	156	361	319	258	292
Podregion olsztyński		24886	3014	6796	5589	4734	4753
bartoszycki		4273	526	1221	967	827	732
kętrzyński		3461	358	950	820	694	639
lidzbarski		2297	304	617	474	442	460
mragowski		2061	239	482	429	446	465
nidzicki		940	138	272	226	175	129
olsztyński		5175	694	1385	1177	952	967
szczycieński		2604	381	719	542	495	467
m. Olsztyn		4075	374	1150	954	703	894

TABL. 36. BEZROBOTNI WEDŁUG POZIOMU WYKSZTAŁCENIA, REGIONÓW, WOJEWÓDZTW, PODREGIONÓW I POWIATÓW

Stan w końcu grudnia 2017 r.

UNEMPLOYED PERSONS BY LEVEL OF EDUCATION, REGIONS, VOIVODSHIPS, SUBREGIONS AND POWIATS

As of the end of December 2017

REGIONY WOJEWÓDZTWA PODREGIONY POWIATY	REGIONS VOIVODSHIPS SUBREGIONS POWIATS	Z wykształceniem / By level of education					gimnazjalnym, podstawowym i niepełnym podstawowym lower secondary, primary and incomplete primary
		Ogółem Total	wyższym tertiary	średnim zawodowym ^a vocational secondary ^a	średnim ogólno- kształcącym general secondary	zasadniczym zawodowym basic vocational	
POLSKA	POLAND	1081746	149491	234599	117266	281679	298711
REGION	CENTRALNY	226730	33939	47483	26225	52982	66101
LÓDZKIE		72662	9010	14183	8312	16874	24283
<i>Podregion łódzki</i>		<i>11567</i>	<i>1278</i>	<i>2274</i>	<i>1435</i>	<i>2701</i>	<i>3879</i>
łódzki wschodni		2270	282	500	316	499	673
pabianicki		3559	376	638	445	846	1254
zgierski		4848	540	948	572	1129	1659
brzeziński		890	80	188	102	227	293
<i>Podregion m. Łódź</i>		<i>21896</i>	<i>3029</i>	<i>3806</i>	<i>2529</i>	<i>3813</i>	<i>8719</i>
m. Łódź		21896	3029	3806	2529	3813	8719
<i>Podregion piotrkowski</i>		<i>16053</i>	<i>2092</i>	<i>3409</i>	<i>1816</i>	<i>4069</i>	<i>4667</i>
bełchatowski		3218	452	646	418	824	878
opoczyński		1831	225	432	221	493	460
piotrkowski		2028	237	466	231	455	639
radomszczański		3210	455	621	311	859	964
tomaszowski		3748	419	855	377	1055	1042
m. Piotrków Trybunalski		2018	304	389	258	383	684
<i>Podregion sieradzki</i>		<i>12890</i>	<i>1512</i>	<i>2560</i>	<i>1424</i>	<i>3716</i>	<i>3678</i>
łaski		1749	180	368	220	525	456
pajęczański		1605	235	292	142	456	480
poddębicki		1204	112	206	103	325	458
sieradzki		3169	360	643	420	840	906
wieluński		2359	339	475	206	775	564
wieruszowski		865	96	194	66	293	216
zduńskowolski		1939	190	382	267	502	598
<i>Podregion skierniewicki</i>		<i>10256</i>	<i>1099</i>	<i>2134</i>	<i>1108</i>	<i>2575</i>	<i>3340</i>
kutnowski		3891	353	784	430	965	1359
łęczycki		1715	126	289	178	429	693
łowicki		1945	213	466	198	555	513
rawski		933	108	225	76	226	298
skierniewicki		661	86	144	76	170	185
m. Skierniewice		1111	213	226	150	230	292
MAZOWIECKIE		154068	24929	33300	17913	36108	41818
<i>Podregion ciechanowski</i>		<i>14633</i>	<i>1592</i>	<i>2781</i>	<i>2067</i>	<i>4026</i>	<i>4167</i>
ciechanowski		3681	471	682	496	1052	980
mławski		2088	231	480	281	532	564
płoński		3619	314	545	588	982	1190
pułtowski		2708	293	526	395	707	787
żuromiński		2537	283	548	307	753	646
<i>Podregion ostrołęcki</i>		<i>16460</i>	<i>1947</i>	<i>3835</i>	<i>2131</i>	<i>4223</i>	<i>4324</i>
makowski		3463	276	679	580	919	1009
ostrołęcki		3842	451	1014	415	1052	910
ostrowski		2836	355	651	378	694	758
przasnyski		2067	211	408	241	498	709
wyszkowski		1617	203	382	200	413	419
m. Ostrołęka		2635	451	701	317	647	519

^a Łącznie ze szkołami policealnymi.

^a Including post secondary schools.

TABL. 36. BEZROBOTNI WEDŁUG POZIOMU WYKSZTAŁCENIA, REGIONÓW, WOJEWÓDZTW, PODREGIONÓW I POWIATÓW (cd.)

Stan w końcu grudnia 2017 r.

UNEMPLOYED PERSONS BY LEVEL OF EDUCATION, REGIONS, VOIVODSHIPS, SUBREGIONS AND POWIATS (cont.)

As of the end of December 2017

REGIONY WOJEWÓDZTWA PODREGIONY POWIATY	REGIONS VOIVODSHIPS SUBREGIONS POWIATS	Z wykształceniem By level of education					gimnazjalnym, podstawowym i niepełnym podstawowym lower secondary, primary and incomplete primary
		Ogółem Total	wyższym tertiary	średnim zawodowym ^a vocational secondary ^a	średnim ogólno- kształcącym general secondary	zasadniczym zawodowym basic vocational	
Podregion radomski		37128	4842	7979	3686	10696	9925
białobrzeski		1139	104	214	95	371	355
kozienicki		2763	306	549	307	876	725
lipski		1809	201	432	245	549	382
przysuski		3746	362	922	419	1165	878
radomski		10046	1168	2171	856	2924	2927
sztybołowiecki		3766	347	817	372	1340	890
zwoleński		1728	207	322	196	490	513
m. Radom		12131	2147	2552	1196	2981	3255
Podregion m. st. Warszawa		26056	8184	5697	2912	3052	6211
m. st. Warszawa		26056	8184	5697	2912	3052	6211
Podregion warszawski-wschodni		20340	2664	4387	2510	4980	5799
garwoliński		4240	325	995	458	1398	1064
legionowski		2508	402	555	343	488	720
miński		2614	418	628	323	631	614
nowodworski		1903	187	344	216	419	737
otwocki		2399	358	531	278	558	674
wołomiński		6676	974	1334	892	1486	1990
Podregion warszawski-zachodni		15704	2543	3294	1903	3221	4743
grodziski		1145	235	243	156	234	277
grójecki		1091	144	229	149	248	321
piaseczyński		3841	736	750	396	630	1329
pruszkowski		2897	587	719	367	499	725
sochaczewski		2384	245	484	318	587	750
warszawski zachodni		1401	313	327	130	297	334
żyrardowski		2945	283	542	387	726	1007
Podregion plocki		15450	1860	3554	1579	3771	4686
gostyniński		2875	288	557	354	696	980
płocki		4817	519	1022	435	1210	1631
sierpecki		3252	311	818	304	882	937
m. Płock		4506	742	1157	486	983	1138
Podregion siedlecki		8297	1297	1773	1125	2139	1963
łosicki		992	137	237	114	253	251
siedlecki		1955	276	418	226	559	476
sokołowski		1543	239	335	213	378	378
węgorzewski		1824	213	328	326	551	406
m. Siedlce		1983	432	455	246	398	452
REGION POŁUDNIOWY		174117	26760	39699	17742	45770	44146
MAŁOPOLSKIE		79430	13283	18896	8650	21216	17385
Podregion krakowski		13281	1968	3192	1488	3609	3024
bocheński		2118	301	521	247	621	428
krakowski		4954	773	1207	537	1348	1089
miechowski		1162	137	332	132	255	306
myślenicki		1454	294	357	144	400	259
proszowicki		1318	102	287	181	361	387
wielicki		2275	361	488	247	624	555
Podregion m. Kraków		12959	3678	2776	1546	1910	3049
m. Kraków		12959	3678	2776	1546	1910	3049

^a Łącznie ze szkołami policealnymi.

^a Including post secondary schools.

TABL. 36. BEZROBOTNI WEDŁUG POZIOMU WYKSZTAŁCENIA, REGIONÓW, WOJEWÓDZTW, PODREGIONÓW I POWIATÓW (cd.)

Stan w końcu grudnia 2017 r.

UNEMPLOYED PERSONS BY LEVEL OF EDUCATION, REGIONS, VOIVODSHIPS, SUBREGIONS AND POWIATS (cont.)

As of the end of December 2017

REGIONY REGIONS WOJEWÓDZTWA VOIVODSHIPS PODREGIONY SUBREGIONS POWIATY POWIATS	Ogółem Total	Z wykształceniem By level of education				
		wyższym tertiary	średnim zawodowym ^a vocational secondary ^a	średnim ogólno- kształcącym general secondary	zasadniczym zawodowym basic vocational	gimnazjalnym, podstawowym i niepełnym podstawowym lower secondary, primary and incomplete primary
		w osobach in persons				
Podregion nowosądecki	15846	2540	4424	1603	4772	2507
gorlicki	2859	472	884	187	885	431
limanowski	4607	625	1288	539	1391	764
nowosądecki	6461	1006	1772	659	2070	954
m. Nowy Sącz	1919	437	480	218	426	358
Podregion oświęcimski	13849	1901	3362	1438	3917	3231
chrzanowski	3553	475	769	392	938	979
olkuski	3846	620	1104	388	927	807
oświęcimski	3121	426	709	359	941	686
wadowicki	3329	380	780	299	1111	759
Podregion tarnowski	14136	2135	3308	1472	4316	2905
brzeski	2337	355	548	218	762	454
dąbrowski	2820	323	579	348	993	577
tarnowski	5639	802	1389	501	1747	1200
m. Tarnów	3340	655	792	405	814	674
Podregion nowotarski	9359	1061	1834	1103	2692	2669
nowotarski	4727	558	861	651	1333	1324
suski	1579	208	356	172	468	375
tatrzański	3053	295	617	280	891	970
ŚLĄSKIE	94687	13477	20803	9092	24554	26761
Podregion bielski	12305	1841	2664	1199	3597	3004
bielski	2363	379	499	195	728	562
cieszyński	3768	533	819	370	1154	892
żywiecki	3711	414	809	392	1174	922
m. Bielsko-Biała	2463	515	537	242	541	628
Podregion bytomski	11660	1248	2425	999	3220	3768
lubliniecki	1830	232	398	185	582	433
tarnogórski	3318	457	860	279	868	854
m. Bytom	5288	414	920	431	1414	2109
m. Piekary Śląskie	1224	145	247	104	356	372
Podregion częstochowski	13103	2509	3153	1114	3197	3130
częstochowski	3716	564	929	271	1021	931
kłobucki	2432	371	618	194	716	533
myszkowski	1988	405	474	184	463	462
m. Częstochowa	4967	1169	1132	465	997	1204
Podregion gliwicki	9598	1198	1896	1008	2218	3278
gliwicki	2133	215	460	197	628	633
m. Gliwice	3814	672	798	450	786	1108
m. Zabrze	3651	311	638	361	804	1537
Podregion katowicki	12867	1759	2588	1133	3125	4262
m. Chorzów	2444	204	446	185	645	964
m. Katowice	4737	909	1023	454	985	1366
m. Mysłowice	1593	184	337	125	496	451
m. Ruda Śląska	1743	210	354	162	422	595
m. Siemianowice Śląskie	1364	158	264	130	330	482
m. Świętochłowice	986	94	164	77	247	404

^a Łącznie ze szkołami policealnymi.
^a Including post secondary schools.

TABL. 36. BEZROBOTNI WEDŁUG POZIOMU WYKSZTAŁCENIA, REGIONÓW, WOJEWÓDZTW, PODREGIONÓW I POWIATÓW (cd.)

Stan w końcu grudnia 2017 r.

UNEMPLOYED PERSONS BY LEVEL OF EDUCATION, REGIONS, VOIVODSHIPS, SUBREGIONS AND POWIATS (cont.)

As of the end of December 2017

REGIONY WOJEWÓDZTWA PODREGIONY POWIATY	REGIONS VOIVODSHIPS SUBREGIONS POWIATS	Z wykształceniem By level of education					gimnazjalnym, podstawowym i niepełnym podstawowym lower secondary, primary and incomplete primary
		Ogółem Total	wyższym tertiary	średnim zawodowym ^a vocational secondary ^a	średnim ogólno- kształcącym general secondary	zasadniczym zawodowym basic vocational	
Podregion rybnicki		11293	1341	2283	1134	3015	3520
raciborski		2027	244	417	184	564	618
rybnicki		1230	135	248	99	352	396
wodzisławski		2870	303	617	220	831	899
m. Jastrzębie-Zdrój		1851	196	352	237	465	601
m. Rybnik		2418	307	455	295	591	770
m. Żory		897	156	194	99	212	236
Podregion sosnowiecki		18562	2746	4627	1912	4675	4602
będziński		4347	588	1008	431	935	1385
zawierciański		3640	578	1016	357	1022	667
m. Dąbrowa Górnicza		3385	528	917	329	836	775
m. Jaworzno		1500	231	378	226	339	326
m. Sosnowiec		5690	821	1308	569	1543	1449
Podregion tyski		5299	835	1167	593	1507	1197
mikołowski		1330	197	301	170	410	252
pszczyński		1581	211	325	156	483	406
bieruńsko-łędziński		663	100	156	61	189	157
m. Tychy		1725	327	385	206	425	382
REGION WSCHODNI		258760	40489	63766	29211	67116	58178
LUBELSKIE		81221	12905	19990	9792	19118	19416
Podregion bialski		12712	1752	2993	1545	3266	3156
bialski		4480	580	1057	519	1257	1067
parczewski		1159	122	282	103	283	369
radzyński		2070	240	428	265	511	626
włodawski		2382	254	552	330	648	598
m. Biała Podlaska		2621	556	674	328	567	496
Podregion chełmsko-zamojski		28109	3979	7100	3323	6900	6807
biłgorajski		2694	579	703	339	594	479
chełmski		4285	470	1036	457	1111	1211
hrubieszowski		3910	336	952	497	1056	1069
krasnostawski		3648	437	1106	361	806	938
tomaszowski		2928	408	621	324	712	863
zamojski		4689	608	1111	555	1319	1096
m. Chełm		2846	559	798	388	558	543
m. Zamość		3109	582	773	402	744	608
Podregion lubelski		23917	4805	5706	2807	4992	5607
lubartowski		4379	496	1026	476	1354	1027
lubelski		4122	685	1028	493	967	949
łęczyński		1556	278	416	178	306	378
świdnicki		2696	490	703	306	624	573
m. Lublin		11164	2856	2533	1354	1741	2680
Podregion puławski		16483	2369	4191	2117	3960	3846
janowski		1982	332	549	284	438	379
kraśnicki		4791	615	1196	678	1042	1260
łukowski		2257	350	463	311	611	522
opolski		2434	242	667	273	606	646
puławski		2941	534	772	309	691	635
rycki		2078	296	544	262	572	404

^a Łącznie ze szkołami policealnymi.

^a Including post secondary schools.

TABL. 36. BEZROBOTNI WEDŁUG POZIOMU WYKSZTAŁCENIA, REGIONÓW, WOJEWÓDZTW, PODREGIONÓW I POWIATÓW (cd.)

Stan w końcu grudnia 2017 r.

UNEMPLOYED PERSONS BY LEVEL OF EDUCATION, REGIONS, VOIVODSHIPS, SUBREGIONS AND POWIATS (cont.)

As of the end of December 2017

REGIONY WOJEWÓDZTWA PODREGIONY POWIATY	REGIONS VOIVODSHIPS SUBREGIONS POWIATS	Z wykształceniem By level of education					gimnazjalnym, podstawowym i niepełnym podstawowym lower secondary, primary and incomplete primary
		Ogółem Total	wyższym tertiary	średnim zawodowym ^a vocational secondary ^a	średnim ogólno- kształcącym general secondary	zasadniczym zawodowym basic vocational	
PODKARPACKIE		90972	13756	23223	9713	26062	18218
<i>Podregion krośnieński</i>		20484	2819	5419	1720	6465	4061
bieszczadzki		1323	124	325	160	405	309
brzozowski		4773	492	1268	333	1656	1024
jasielski		5748	775	1535	502	1854	1082
krośnieński		2608	450	647	184	779	548
sanocki		3003	487	803	287	891	535
leśki		2026	212	575	169	637	433
m. Krosno		1003	279	266	85	243	130
<i>Podregion przemyski</i>		21597	3061	4948	2756	6173	4659
jarosławski		7025	1017	1667	722	2088	1531
lubaczowski		2402	284	501	303	848	466
przemyski		4068	477	923	504	1160	1004
przeworski		4663	755	1059	677	1301	871
m. Przemyśl		3439	528	798	550	776	787
<i>Podregion rzeszowski</i>		26898	4333	7473	2684	7264	5144
kolbuszowski		2324	273	635	202	775	439
łańcucki		3580	520	996	321	1091	652
ropczycko-sędziszowski		3535	454	1167	292	978	644
rzeszowski		6604	952	1811	663	1763	1415
strzyżowski		4021	389	1163	371	1438	660
m. Rzeszów		6834	1745	1701	835	1219	1334
<i>Podregion tarnobrzeski</i>		21993	3543	5383	2553	6160	4354
dębicki		4138	620	1100	504	1101	813
leżajski		3993	530	947	488	1312	716
mielecki		3618	566	823	491	1099	639
niżański		4068	581	1030	434	1079	944
stałowowolski		2668	539	620	278	627	604
tarnobrzeski		1803	302	444	165	502	390
m. Tarnobrzeg		1705	405	419	193	440	248
PODLASKIE		39997	6015	9051	4703	9268	10960
<i>Podregion białostocki</i>		16932	3148	4054	2024	3608	4098
białostocki		5010	742	1272	575	1168	1253
sokólski		3045	244	706	412	789	894
m. Białostok		8877	2162	2076	1037	1651	1951
<i>Podregion łomżyński</i>		13849	1768	2966	1599	3421	4095
bielski		1497	230	361	195	316	395
hajnowski		1300	165	289	150	303	393
kolneński		2477	250	463	321	685	758
łomżyński		1663	212	377	173	408	493
siemiatycki		1374	143	271	115	321	524
wysokomazowiecki		1608	159	391	175	438	445
zambrowski		1612	155	248	197	474	538
m. Łomża		2318	454	566	273	476	549
<i>Podregion suwalski</i>		9216	1099	2031	1080	2239	2767
augustowski		2138	258	479	241	590	570
grajewski		2560	232	562	292	686	788
moniecki		1084	97	223	141	236	387
sejneński		1151	115	278	156	245	357
suwalski		644	100	127	63	142	212
m. Suwałki		1639	297	362	187	340	453

^a Łącznie ze szkołami policealnymi.

^a Including post secondary schools.

TABL. 36. BEZROBOTNI WEDŁUG POZIOMU WYKSZTAŁCENIA, REGIONÓW, WOJEWÓDZTW, PODREGIONÓW I POWIATÓW (cd.)

Stan w końcu grudnia 2017 r.

UNEMPLOYED PERSONS BY LEVEL OF EDUCATION, REGIONS, VOIVODSHIPS, SUBREGIONS AND POWIATS (cont.)

As of the end of December 2017

REGIONY WOJEWÓDZTWA PODREGIONY POWIATY	REGIONS VOIVODSHIPS SUBREGIONS POWIATS	Z wykształceniem <i>By level of education</i>					gimnazjalnym, podstawowym i niepełnym podstawowym <i>lower secondary, primary and incomplete primary</i>
		Ogółem <i>Total</i>	wyższym <i>tertiary</i>	średnim zawodowym ^a <i>vocational secondary^a</i>	średnim ogólno- kształcącym <i>general secondary</i>	zasadniczym zawodowym <i>basic vocational</i>	
ŚWIĘTOKRZYSKIE	46570	7813	11502	5003	12668	9584	
Podregion kielecki	30107	5430	7501	3171	8005	6000	
kielecki	8208	1420	2165	807	2183	1633	
konecki	3507	482	906	347	1079	693	
ostrowiecki	4708	686	1115	536	1265	1106	
skarżyski	3811	594	1048	434	1069	666	
starachowicki	3524	478	785	375	1109	777	
m. Kielce	6349	1770	1482	672	1300	1125	
Podregion sandomiersko-jędrzejowski	16463	2383	4001	1832	4663	3584	
buski	1651	257	420	155	469	350	
jędrzejowski	2629	475	725	234	665	530	
kazimierski	1312	107	428	146	310	321	
opatowski	3247	303	594	438	1117	795	
pińczowski	1139	168	297	142	316	216	
sandomierski	2716	449	653	310	709	595	
staszowski	2339	396	519	250	726	448	
włoszczowski	1430	228	365	157	351	329	
REGION PÓLNOCNO-ZACHODNI	136061	16358	27358	13947	37812	40586	
LUBUSKIE	24605	2588	5107	2379	7204	7327	
Podregion gorzowski	8682	946	1765	803	2565	2603	
gorzowski	1207	149	221	126	299	412	
międzyrzecki	2688	209	601	204	845	829	
ślubicki	511	37	105	35	162	172	
strzelecko-drezdenecki	1980	155	354	171	685	615	
sułczyński	788	64	138	68	271	247	
m. Gorzów Wielkopolski	1508	332	346	199	303	328	
Podregion zielonogórski	15923	1642	3342	1576	4639	4724	
króśnieński	1938	140	347	270	618	563	
nowosolski	2909	234	613	265	850	947	
świebodziński	1273	137	223	137	392	384	
zielonogórski	1788	182	329	160	531	586	
żagański	2398	213	527	211	727	720	
żarski	2121	147	503	166	634	671	
wschowski	1228	106	256	107	392	367	
m. Zielona Góra	2268	483	544	260	495	486	
WIELKOPOLSKIE	58857	8008	12554	5596	17045	15654	
Podregion kaliski	9726	1244	2269	945	2942	2326	
jarociński	1241	149	334	116	391	251	
kaliski	905	134	185	73	234	279	
kępiński	606	80	137	58	178	153	
krotoszyński	1304	112	343	125	429	295	
ostrowski	2166	305	466	288	655	452	
ostrzeszowski	1095	120	309	77	373	216	
pleszewski	911	104	206	101	321	179	
m. Kalisz	1498	240	289	107	361	501	
Podregion koniński	17394	2271	3778	1693	5095	4557	
gnieźnieński	3102	347	558	330	1008	859	
kolski	1989	264	504	203	535	483	

^a Łącznie ze szkołami policealnymi.

^a Including post secondary schools.

TABL. 36. BEZROBOTNI WEDŁUG POZIOMU WYKSZTAŁCENIA, REGIONÓW, WOJEWÓDZTW, PODREGIONÓW I POWIATÓW (cd.)

Stan w końcu grudnia 2017 r.

UNEMPLOYED PERSONS BY LEVEL OF EDUCATION, REGIONS, VOIVODSHIPS, SUBREGIONS AND POWIATS (cont.)

As of the end of December 2017

REGIONY WOJEWÓDZTWA PODREGIONY POWIATY	REGIONS VOIVODSHIPS SUBREGIONS POWIATS	Ogółem Total	Z wykształceniem By level of education				gimnazjalnym, podstawowym i niepełnym podstawowym lower secondary, primary and incomplete primary
			wyższym tertiary	średnim zawodowym ^a vocational secondary ^a	średnim ogólno- kształcącym general secondary	zasadniczym zawodowym basic vocational	
			w osobach in persons				
koniński		5038	574	1101	477	1537	1349
słupecki		1848	238	416	178	581	435
turecki.....		1607	301	355	147	407	397
wrzesiński		1145	147	238	105	335	320
m. Konin		2665	400	606	253	692	714
Podregion leszczyński		9082	1010	1921	811	3010	2330
gostyński		1984	162	476	192	661	493
grodziski		1006	83	181	75	429	238
kościański		1024	120	229	97	327	251
leszczyński		736	107	153	68	251	157
międzychodzki		577	48	119	44	169	197
nowotomyski		714	90	137	61	248	178
rawicki		1267	131	273	115	458	290
wolsztyński		488	66	96	39	157	130
m. Leszno		1286	203	257	120	310	396
Podregion pilski		10011	909	2230	787	3027	3058
chodzieski		1482	115	319	127	535	386
czarnkowsko-trzcianecki		1609	141	358	123	473	514
pilski		2829	353	694	212	774	796
wągrowiecki		1513	122	286	132	481	492
złotowski		2578	178	573	193	764	870
Podregion poznański		7596	1083	1448	741	2179	2145
obornicki		853	74	178	72	287	242
poznański		3249	655	626	368	735	865
szamotulski		1415	147	290	126	494	358
średzki		1485	135	232	124	488	506
śremski		594	72	122	51	175	174
Podregion m. Poznań		5048	1491	908	619	792	1238
m. Poznań		5048	1491	908	619	792	1238
ZACHODNIOPOMORSKIE		52599	5762	9697	5972	13563	17605
Podregion koszaliński		12439	1295	2283	1331	3163	4367
białogardzki		2886	154	493	304	794	1141
kołobrzeski		1342	212	333	128	330	339
koszaliński		2709	238	415	271	675	1110
sławiński		2820	222	509	296	833	960
m. Koszalin		2682	469	533	332	531	817
Podregion szczecinecko-pyrzycki		19633	1374	3596	2131	5526	7006
choszczeński		2455	145	394	315	734	867
drawski		3319	191	583	416	1036	1093
myśliborski		1890	158	361	137	487	747
pyrzycki		1548	135	286	157	476	494
szczecinecki		4198	350	841	461	1038	1508
świdwiński		2346	148	461	221	729	787
walecki		1580	133	332	120	397	598
łobeski		2297	114	338	304	629	912
Podregion m. Szczecin		5539	1406	1090	644	1189	1210
m. Szczecin		5539	1406	1090	644	1189	1210

^a Łącznie ze szkołami policealnymi.

^a Including post secondary schools.

TABL. 36. BEZROBOTNI WEDŁUG POZIOMU WYKSZTAŁCENIA, REGIONÓW, WOJEWÓDZTW, PODREGIONÓW I POWIATÓW (cd.)

Stan w końcu grudnia 2017 r.

UNEMPLOYED PERSONS BY LEVEL OF EDUCATION, REGIONS, VOIVODSHIPS, SUBREGIONS AND POWIATS (cont.)

As of the end of December 2017

REGIONY WOJEWÓDZTWA PODREGIONY POWIATY	REGIONS VOIVODSHIPS SUBREGIONS POWIATS	Ogółem Total	Z wykształceniem By level of education				gimnazjalnym, podstawowym i niepełnym podstawowym lower secondary, primary and incomplete primary
			wyższym tertiary	średnim zawodowym ^a vocational secondary ^a	średnim ogólno- kształcącym general secondary	zasadniczym zawodowym basic vocational	
			w osobach in persons				
Podregion szczeciński		14988	1687	2728	1866	3685	5022
goleniowski		1951	207	304	273	451	716
gryfiński		2137	177	378	307	596	679
gryfiński		2724	229	446	290	786	973
kamieński		2573	241	490	342	634	866
policki		1622	300	271	165	322	564
stargardzki		3267	433	688	400	732	1014
m. Swinoujście		714	100	151	89	164	210
REGION POŁUDNIOWO-ZACHODNI		94879	11884	19013	9192	25719	29071
DOLNOŚLĄSKIE		68813	8593	13973	6608	18497	21142
Podregion jeleniogórski		14707	1274	2684	1207	4380	5162
bolesławiecki		1389	158	303	140	399	389
jaworski		2154	192	432	191	607	732
jeleniogórski		1795	162	304	132	537	660
kamiennogórski		1016	96	137	91	371	321
lubański		1577	149	321	108	411	588
lwówecki		1778	127	315	124	558	654
zgorzelecki		1539	107	243	159	385	645
złotoryjski		2238	118	360	159	783	818
m. Jelenia Góra		1221	165	269	103	329	355
Podregion legnicko-głogowski		12656	1511	2665	1233	3535	3712
głogowski		2638	381	657	256	707	637
górowski		1816	122	390	157	581	566
legnicki		2100	186	442	171	645	656
lubiński		1839	340	383	199	415	502
polkowicki		1795	140	295	178	550	632
m. Legnica		2468	342	498	272	637	719
Podregion wałbrzyski		19641	1878	4147	1831	5285	6500
dzierżoniowski		2123	223	489	215	496	700
kłodzki		6136	556	1328	667	1653	1932
świdnicki		3969	429	792	300	1135	1313
wałbrzyski		1769	122	332	152	482	681
ząbkowicki		2600	230	572	271	724	803
m. Wałbrzych		3044	318	634	226	795	1071
Podregion wrocławski		13582	1477	2646	1448	4005	4006
milicki		1020	68	175	121	361	295
oleśnicki		2236	249	456	202	694	635
oławski		2105	235	394	240	493	743
strzeliński		1609	121	313	216	512	447
średzki		1223	96	177	106	355	489
trzebnicki		1899	218	373	195	619	494
wołowski		2075	183	441	237	653	561
wrocławski		1415	307	317	131	318	342
Podregion m. Wrocław		8227	2453	1831	889	1292	1762
m. Wrocław		8227	2453	1831	889	1292	1762
OPOLSKIE		26066	3291	5040	2584	7222	7929
Podregion nyski		11496	1226	2258	1132	3295	3585
brzeski		2909	355	690	219	811	834

^a Łącznie ze szkołami policealnymi.

^a Including post secondary schools.

TABL. 36. BEZROBOTNI WEDŁUG POZIOMU WYKSZTAŁCENIA, REGIONÓW, WOJEWÓDZTW, PODREGIONÓW I POWIATÓW (cd.)

Stan w końcu grudnia 2017 r.

UNEMPLOYED PERSONS BY LEVEL OF EDUCATION, REGIONS, VOIVODSHIPS, SUBREGIONS AND POWIATS (cont.)

As of the end of December 2017

REGIONY WOJEWÓDZTWA PODREGIONY POWIATY	REGIONS VOIVODSHIPS SUBREGIONS POWIATS	Ogółem Total	Z wykształceniem By level of education				gimnazjalnym, podstawowym i niepełnym podstawowym lower secondary, primary and incomplete primary
			wyższym tertiary	średnim zawodowym ^a vocational secondary ^a	średnim ogólno- kształcącym general secondary	zasadniczym zawodowym basic vocational	
			w osobach in persons				
głubczycki		1729	117	294	195	467	656
namysłowski		1261	106	265	155	375	360
nyski		3840	476	712	389	1095	1168
prudnicki		1757	172	297	174	547	567
Podregion opolski		14570	2065	2782	1452	3927	4344
kędzierszyńsko-kozielski		3058	307	587	280	821	1063
kluczborski		1699	181	360	147	471	540
krapkowicki		1493	167	298	129	451	448
oleski		1188	162	254	88	368	316
opolski		2767	347	455	281	903	781
strzelecki		1384	141	258	123	407	455
m. Opole		2981	760	570	404	506	741
REGION PÓLNOCNY		191199	20061	37280	20949	52280	60629
KUJAWSKO-POMORSKIE		81543	7297	15636	8239	23525	26846
Podregion bydgosko-toruński		18299	2721	3536	1940	4557	5545
bydgoski		2649	276	469	240	793	871
toruński		4276	374	843	500	1106	1453
m. Bydgoszcz		6560	1117	1246	718	1615	1864
m. Toruń		4814	954	978	482	1043	1357
Podregion grudziądzki		16401	1109	2969	1718	4502	6103
brodnicki		2443	247	447	248	690	811
chełmiński		2441	138	411	204	701	987
golubsko-dobrzyński		2012	111	397	253	620	631
grudziądzki		2026	101	330	240	538	817
rypiński		1979	148	395	176	439	821
wąbrzeski		1797	99	324	179	581	614
m. Grudziądz		3703	265	665	418	933	1422
Podregion włocławski		22129	1787	4177	2114	6367	7684
aleksandrowski		2813	246	475	284	891	917
lipnowski		4174	250	780	462	1137	1545
radziejowski		2878	215	696	254	924	789
włocławski		6104	427	1087	487	1817	2286
m. Włocławek		6160	649	1139	627	1598	2147
Podregion inowrocławski		17459	1261	3627	1787	5684	5100
inowrocławski		8827	653	1924	960	2576	2714
mogileński		1959	131	398	236	715	479
nakielski		3677	257	623	325	1271	1201
żniński		2996	220	682	266	1122	706
Podregion świecki		7255	419	1327	680	2415	2414
sępoleński		2071	104	412	195	752	608
świecki		2917	169	476	298	884	1090
tucholski		2267	146	439	187	779	716
POMORSKIE		49653	7097	10194	6152	12797	13413
Podregion gdański		11525	1538	2503	1470	2953	3061
gdański		1861	323	392	218	397	531
kartuski		1725	237	360	286	492	350

^a Łącznie ze szkołami policealnymi.
^a Including post secondary schools.

TABL. 36. BEZROBOTNI WEDŁUG POZIOMU WYKSZTAŁCENIA, REGIONÓW, WOJEWÓDZTW, PODREGIONÓW I POWIATÓW (dok.)

Stan w końcu grudnia 2017 r.

UNEMPLOYED PERSONS BY LEVEL OF EDUCATION, REGIONS, VOIVODSHIPS, SUBREGIONS AND POWIATS (cont.)

As of the end of December 2017

REGIONY WOJEWÓDZTWA PODREGIONY POWIATY	REGIONS VOIVODSHIPS SUBREGIONS POWIATS	Z wykształceniem <i>By level of education</i>					gimnazjalnym, podstawowym i niepełnym podstawowym <i>lower secondary, primary and incomplete primary</i>
		Ogółem <i>Total</i>	wyższym <i>tertiary</i>	średnim zawodowym ^a <i>vocational secondary^a</i>	średnim ogólno- kształcącym <i>general secondary</i>	zasadniczym zawodowym <i>basic vocational</i>	
nowodworski		1562	127	341	131	459	504
pucki		2169	261	486	264	641	517
wejherowski		4208	590	924	571	964	1159
Podregion słupski		9122	995	1798	1039	2524	2766
bytowski		3104	257	601	355	999	892
łęborski		1695	169	349	187	499	491
słupski		2700	278	481	271	687	983
m. Słupsk		1623	291	367	226	339	400
Podregion starogardzki		10943	866	2055	1312	3117	3593
kwidzyński		2029	168	382	248	568	663
malborski		2258	181	480	268	648	681
starogardzki		2523	203	520	287	720	793
tczewski		2921	253	426	382	844	1016
sztumski		1212	61	247	127	337	440
Podregion trójmiejski		10368	3071	2251	1463	1563	2020
m. Gdańsk		6807	1931	1412	951	1085	1428
m. Gdynia		3173	994	754	457	431	537
m. Sopot		388	146	85	55	47	55
Podregion chojnicki		7695	627	1587	868	2640	1973
chojnicki		3462	312	740	401	1232	777
człuchowski		2380	176	407	270	771	756
kościerski		1853	139	440	197	637	440
WARMIŃSKO-MAZURSKIE		60003	5667	11450	6558	15958	20370
Podregion elbląski		21891	1763	4025	2383	6218	7502
braniewski		3034	175	533	304	877	1145
działdowski		4041	278	827	474	1181	1281
elbląski		3507	206	545	358	1041	1357
iławski		1670	176	326	170	477	521
nowomiejski		1342	106	247	146	457	386
ostródzki		4471	304	828	428	1215	1696
m. Elbląg		3826	518	719	503	970	1116
Podregion etcki		13226	1176	2730	1460	3204	4656
ełcki		4416	439	1003	494	1008	1472
giżycki		1849	173	444	176	423	633
olecki		1913	144	364	230	453	722
piski		2586	232	471	291	614	978
gołdapski		1076	89	189	128	265	405
węgorzewski		1386	99	259	141	441	446
Podregion olsztyński		24886	2728	4695	2715	6536	8212
bartoszycki		4273	259	729	548	1356	1381
kętrzyński		3461	266	684	265	955	1291
lidzbarski		2297	180	486	234	726	671
mrażowski		2061	167	397	158	577	762
nidzicki		940	65	155	152	236	332
olsztyński		5175	522	878	541	1364	1870
szczycieński		2604	240	500	298	675	891
m. Olsztyn		4075	1029	866	519	647	1014

^a Łącznie ze szkołami policealnymi.

^a Including post secondary schools.

TABL. 37. BEZROBOTNI WEDŁUG CZASU POZOSTAWANIA BEZ PRACY, REGIONÓW, WOJEWÓDZTW, PODREGIONÓW I POWIATÓW

Stan w końcu grudnia 2017 r.

UNEMPLOYED PERSONS BY DURATION OF UNEMPLOYMENT, REGIONS, VOIVODSHIPS, SUBREGIONS AND POWIATS

As of the end of December 2017

REGIONY WOJEWÓDZTWA PODREGIONY POWIATY	REGIONS VOIVODSHIPS SUBREGIONS POWIATS	Ogółem Total	Według czasu pozostawania bez pracy ^a By duration of unemployment ^a					powyżej 24 m-cy more than 24 months
			do 1 miesiąca below 1 month	1—3	3—6	6—12	12—24	
w osobach in persons								
POLSKA	POLAND	1081746	109800	213421	159787	160334	166989	271415
REGION CENTRALNY		226730	19973	39909	33115	35054	36233	62446
ŁÓDZKIE		72662	7163	13640	10605	10844	11292	19118
<i>Podregion łódzki</i>		<i>11567</i>	<i>1290</i>	<i>2248</i>	<i>1821</i>	<i>1932</i>	<i>1772</i>	<i>2504</i>
łódzki wschodni		2270	224	321	322	365	375	663
pabianicki		3559	437	647	580	634	547	714
zgierski		4848	528	1073	777	767	724	979
brzeziński		890	101	207	142	166	126	148
<i>Podregion m. Łódź</i>		<i>21896</i>	<i>1722</i>	<i>3602</i>	<i>2985</i>	<i>3447</i>	<i>3608</i>	<i>6532</i>
m. Łódź		21896	1722	3602	2985	3447	3608	6532
<i>Podregion piotrkowski</i>		<i>16053</i>	<i>1782</i>	<i>3481</i>	<i>2533</i>	<i>2304</i>	<i>2426</i>	<i>3527</i>
bełchatowski		3218	314	683	476	480	486	779
opoczyński		1831	279	517	380	249	227	179
piotrkowski		2028	215	410	318	350	327	408
radomszczański		3210	273	591	437	406	542	961
tomaszowski		3748	499	860	596	509	513	771
m. Piotrków Trybunalski		2018	202	420	326	310	331	429
<i>Podregion sieradzki</i>		<i>12890</i>	<i>1390</i>	<i>2451</i>	<i>1941</i>	<i>1810</i>	<i>1867</i>	<i>3431</i>
łaski		1749	171	339	257	253	279	450
pajęczański		1605	134	305	254	296	276	340
poddębicki		1204	120	199	169	146	159	411
sieradzki		3169	401	707	545	447	417	652
wieluński		2359	245	392	314	297	334	777
wierszowski		865	133	192	144	131	105	160
zduńskowolski		1939	186	317	258	240	297	641
<i>Podregion skierniewicki</i>		<i>10256</i>	<i>979</i>	<i>1858</i>	<i>1325</i>	<i>1351</i>	<i>1619</i>	<i>3124</i>
kutnowski		3891	341	662	505	561	633	1189
łęczycki		1715	159	312	174	190	252	628
łowicki		1945	186	355	275	232	287	610
rawski		933	126	202	146	112	138	209
skierniewicki		661	62	142	76	87	119	175
m. Skierniewice		1111	105	185	149	169	190	313
MAZOWIECKIE		154068	12810	26269	22510	24210	24941	43328
<i>Podregion ciechanowski</i>		<i>14633</i>	<i>1246</i>	<i>2517</i>	<i>2223</i>	<i>2476</i>	<i>2224</i>	<i>3947</i>
ciechanowski		3681	344	702	628	647	496	864
mławski		2088	261	427	326	269	281	524
płoński		3619	277	562	517	672	575	1016
pułtowski		2708	184	436	399	454	491	744
żuromiński		2537	180	390	353	434	381	799
<i>Podregion ostrołęcki</i>		<i>16460</i>	<i>1113</i>	<i>2809</i>	<i>2317</i>	<i>2481</i>	<i>2708</i>	<i>5032</i>
makowski		3463	153	565	378	534	609	1224
ostrołęcki		3842	220	584	569	623	629	1217
ostrowski		2836	214	520	426	424	448	804
przasnyski		2067	212	349	289	275	306	636
wyszowski		1617	178	402	319	286	229	203
m. Ostrołęka		2635	136	389	336	339	487	948

^a Od momentu rejestracji w urzędzie pracy. Patrz uwagi do tablic, pkt 2, str. 12.

^a From the date of registering in a Labour office. See comments to tables, item 2, page 12.

TABL. 37. BEZROBOTNI WEDŁUG CZASU POZOSTAWANIA BEZ PRACY, REGIONÓW, WOJEWÓDZTW, PODREGIONÓW I POWIATÓW (cd.)

Stan w końcu grudnia 2017 r.

UNEMPLOYED PERSONS BY DURATION OF UNEMPLOYMENT, REGIONS, VOIVODSHIPS, SUBREGIONS AND POWIATS (cont.)

As of the end of December 2017

REGIONY WOJEWÓDZTWA PODREGIONY POWIATY	REGIONS VOIVODSHIPS SUBREGIONS POWIATS	Ogółem <i>Total</i>	Według czasu pozostawania bez pracy ^a <i>By duration of unemployment^a</i>					powyżej 24 m-cy <i>more than 24 months</i>
			do 1 miesiąca <i>below 1 month</i>	1—3	3—6	6—12	12—24	
w osobach <i>in persons</i>								
Podregion radomski		37128	2916	5690	5063	5482	5954	12023
białobrzeski		1139	121	186	145	156	181	350
kozienski		2763	188	463	341	390	479	902
lipski		1809	183	356	297	229	270	474
przysuski		3746	319	456	407	548	584	1432
radomski		10046	709	1486	1385	1467	1633	3366
szydłowiecki		3766	232	559	513	579	680	1203
zwoleniowski		1728	209	359	314	291	281	274
m. Radom		12131	955	1825	1661	1822	1846	4022
Podregion m.st. Warszawa		26056	2237	4697	4018	4290	4281	6533
m. st. Warszawa		26056	2237	4697	4018	4290	4281	6533
Podregion warszawski-wschodni		20340	1813	3547	3141	3416	3323	5100
garwoliński		4240	342	542	590	634	719	1413
legionowski		2508	277	467	425	412	363	564
miński		2614	264	463	385	459	442	601
nowodworski		1903	179	342	320	336	270	456
otwocki		2399	240	494	409	429	401	426
wołomiński		6676	511	1239	1012	1146	1128	1640
Podregion warszawski-zachodni		15704	1539	2725	2382	2563	2493	4002
grodziski		1145	155	243	213	209	148	177
grójecki		1091	219	301	199	148	112	112
piaseczyński		3841	376	670	606	653	625	911
pruszkowski		2897	231	485	402	468	451	860
sochaczewski		2384	215	406	388	412	412	551
warszawski zachodni		1401	147	228	218	236	230	342
żyrardowski		2945	196	392	356	437	515	1049
Podregion plocki		15450	1168	2679	2216	2354	2640	4393
gostyniński		2875	225	462	385	407	540	856
płocki		4817	360	890	738	780	841	1208
sierpecki		3252	216	477	389	436	531	1203
m. Płock		4506	367	850	704	731	728	1126
Podregion siedlecki		8297	778	1605	1150	1148	1318	2298
łosicki		992	99	197	135	131	161	269
siedlecki		1955	212	393	274	276	313	487
sokołowski		1543	162	343	216	214	218	390
węgrowski		1824	124	286	228	266	307	613
m. Siedlce		1983	181	386	297	261	319	539
REGION POŁUDNIOWY		174117	18731	35988	26784	26306	25387	40921
MAŁOPOLSKIE		79430	8367	15837	12127	11747	11724	19628
Podregion krakowski		13281	1365	2636	2010	1907	2099	3264
bocheński		2118	198	325	309	343	369	574
krakowski		4954	501	1085	680	644	841	1203
miechowski		1162	118	189	140	148	141	426
myślenicki		1454	234	400	296	238	173	113
proszowicki		1318	104	198	215	184	192	425
wielicki		2275	210	439	370	350	383	523
Podregion m. Kraków		12959	1379	2502	1868	1909	1815	3486
m. Kraków		12959	1379	2502	1868	1909	1815	3486

^a Od momentu rejestracji w urzędzie pracy. Patrz uwagi do tablic, pkt 2, str. 12.

^a From the date of registering in a Labour office. See comments to tables, item 2, page 12.

TABL. 37. BEZROBOTNI WEDŁUG CZASU POZOSTAWANIA BEZ PRACY, REGIONÓW, WOJEWÓDZTW, PODREGIONÓW I POWIATÓW (cd.)

Stan w końcu grudnia 2017 r.

UNEMPLOYED PERSONS BY DURATION OF UNEMPLOYMENT, REGIONS, VOIVODSHIPS, SUBREGIONS AND POWIATS (cont.)

As of the end of December 2017

REGIONY WOJEWÓDZTWA PODREGIONY POWIATY	REGIONS VOIVODSHIPS SUBREGIONS POWIATS	Ogółem Total	Według czasu pozostawania bez pracy ^a By duration of unemployment ^a					powyżej 24 m-cy more than 24 months
			do 1 miesiąca below 1 month	1—3	3—6	6—12	12—24	
w osobach in persons								
Podregion nowosądecki		15846	1671	3335	2586	2296	2271	3687
gorlicki		2859	308	615	472	389	341	734
limanowski		4607	435	935	836	738	675	988
nowosądecki		6461	648	1391	930	886	990	1616
m. Nowy Sącz		1919	280	394	348	283	265	349
Podregion oświęcimski		13849	1375	2812	2143	2390	2123	3006
chrzanowski		3553	331	744	539	567	498	874
olkuski		3846	367	680	564	726	647	862
oświęcimski		3121	320	689	513	463	442	694
wadowicki		3329	357	699	527	634	536	576
Podregion tarnowski		14136	1735	2473	2049	1849	2090	3940
brzeski		2337	223	385	362	301	368	698
dąbrowski		2820	309	504	435	403	435	734
tarnowski		5639	777	1042	804	692	800	1524
m. Tarnów		3340	426	542	448	453	487	984
Podregion nowotarski		9359	842	2079	1471	1396	1326	2245
nowotarski		4727	488	1192	765	644	630	1008
suski		1579	206	416	333	291	198	135
tatrzański		3053	148	471	373	461	498	1102
ŚLĄSKIE		94687	10364	20151	14657	14559	13663	21293
Podregion bielski		12305	1301	2712	2090	1919	1705	2578
bielski		2363	241	595	417	429	260	421
cieszyński		3768	424	806	583	511	611	833
żywiecki		3711	382	805	639	522	474	889
m. Bielsko-Biała		2463	254	506	451	457	360	435
Podregion bytomski		11660	1123	2306	1690	1691	1781	3069
lubliniecki		1830	165	379	250	250	257	529
tarnogórski		3318	290	604	491	514	511	908
m. Bytom		5288	536	1093	748	741	839	1331
m. Piekary Śląskie		1224	132	230	201	186	174	301
Podregion częstochowski		13103	1589	2846	2029	1897	1872	2870
częstochowski		3716	415	751	548	516	570	916
kłobucki		2432	327	517	394	353	336	505
myszkowski		1988	216	495	352	293	278	354
m. Częstochowa		4967	631	1083	735	735	688	1095
Podregion gliwicki		9598	1208	1998	1449	1491	1411	2041
gliwicki		2133	238	409	273	337	337	539
m. Gliwice		3814	474	702	630	516	572	920
m. Zabrze		3651	496	887	546	638	502	582
Podregion katowicki		12867	1453	2907	1966	2327	1763	2451
m. Chorzów		2444	225	583	330	425	322	559
m. Katowice		4737	442	989	732	849	670	1055
m. Mysłowice		1593	139	331	267	389	231	236
m. Ruda Śląska		1743	316	468	272	264	204	219
m. Siemianowice Śląskie		1364	202	305	220	274	183	180
m. Świętochłowice		986	129	231	145	126	153	202

^a Od momentu rejestracji w urzędzie pracy. Patrz uwagi do tablic, pkt 2, str. 12.

^a From the date of registering in a Labour office. See comments to tables, item 2, page 12.

TABL. 37. BEZROBOTNI WEDŁUG CZASU POZOSTAWANIA BEZ PRACY, REGIONÓW, WOJEWÓDZTW, PODREGIONÓW I POWIATÓW (cd.)

Stan w końcu grudnia 2017 r.

UNEMPLOYED PERSONS BY DURATION OF UNEMPLOYMENT, REGIONS, VOIVODSHIPS, SUBREGIONS AND POWIATS (cont.)

As of the end of December 2017

REGIONY WOJEWÓDZTWA PODREGIONY POWIATY	REGIONS VOIVODSHIPS SUBREGIONS POWIATS	Ogółem Total	Według czasu pozostawania bez pracy ^a By duration of unemployment ^a					powyżej 24 m-cy more than 24 months
			do 1 miesiąca below 1 month	1—3	3—6	6—12	12—24	
w osobach in persons								
Podregion rybnicki		11293	1252	2496	1725	1682	1670	2468
raciborski		2027	217	382	301	293	324	510
rybnicki		1230	94	284	175	209	184	284
wodzisławski		2870	352	570	423	435	421	669
m. Jastrzębie-Zdrój		1851	219	557	265	229	251	330
m. Rybnik		2418	241	483	396	399	377	522
m. Żory		897	129	220	165	117	113	153
Podregion sosnowiecki		18562	1742	3668	2792	2752	2779	4829
będziński		4347	373	906	638	653	606	1171
zawierciański		3640	346	660	576	493	518	1047
m. Dąbrowa Górnicza		3385	283	615	427	474	603	983
m. Jaworzno		1500	167	331	243	231	218	310
m. Sosnowiec		5690	573	1156	908	901	834	1318
Podregion tyski		5299	696	1218	916	800	682	987
mikołowski		1330	183	296	247	192	159	253
pszczyński		1581	215	390	262	248	189	277
bieruńsko-łędziński		663	86	151	123	85	88	130
m. Tychy		1725	212	381	284	275	246	327
REGION WSCHODNI		258760	25026	48334	36778	36205	39616	72801
LUBELSKIE		81221	8183	15229	11142	10927	12056	23684
Podregion bialski		12712	1141	2201	1757	1751	1923	3939
bialski		4480	373	756	607	628	769	1347
parczewski		1159	99	209	148	126	166	411
radzyński		2070	216	382	311	268	257	636
włodawski		2382	235	424	324	294	328	777
m. Biała Podlaska		2621	218	430	367	435	403	768
Podregion chełmsko-zamojski		28109	3059	5685	3930	3678	3838	7919
biłgorajski		2694	421	725	451	345	352	400
chełmski		4285	372	810	599	574	644	1286
hrubieszowski		3910	446	670	513	509	530	1242
krasnostawski		3648	342	620	467	482	467	1270
tomaszowski		2928	421	881	482	328	416	400
zamojski		4689	494	928	611	565	598	1493
m. Chełm		2846	262	531	436	456	386	775
m. Zamość		3109	301	520	371	419	445	1053
Podregion lubelski		23917	2369	4001	3074	3320	3636	7517
lubartowski		4379	388	677	507	580	742	1485
lubelski		4122	566	763	545	581	565	1102
łęczyński		1556	178	350	257	251	251	269
świdnicki		2696	317	428	331	323	367	930
m. Lublin		11164	920	1783	1434	1585	1711	3731
Podregion puławski		16483	1614	3342	2381	2178	2659	4309
janowski		1982	160	354	282	272	329	585
kraśnicki		4791	402	730	660	623	909	1467
łukowski		2257	271	611	357	278	337	403
opolski		2434	232	509	348	330	352	663
puławski		2941	337	755	478	389	417	565
rycki		2078	212	383	256	286	315	626

a Od momentu rejestracji w urzędzie pracy. Patrz uwagi do tablic, pkt 2, str. 12.

a From the date of registering in a Labour office. See comments to tables, item 2, page 12.

TABL. 37. BEZROBOTNI WEDŁUG CZASU POZOSTAWANIA BEZ PRACY, REGIONÓW, WOJEWÓDZTW, PODREGIONÓW I POWIATÓW (cd.)

Stan w końcu grudnia 2017 r.

UNEMPLOYED PERSONS BY DURATION OF UNEMPLOYMENT, REGIONS, VOIVODSHIPS, SUBREGIONS AND POWIATS (cont.)

As of the end of December 2017

REGIONY WOJEWÓDZTWA PODREGIONY POWIATY	REGIONS VOIVODSHIPS SUBREGIONS POWIATS	Ogółem Total	Według czasu pozostawania bez pracy ^a By duration of unemployment ^a					powyżej 24 m-cy more than 24 months
			do 1 miesiąca below 1 month	1—3	3—6	6—12	12—24	
w osobach in persons								
PODKARPACKIE		90972	8028	16368	12474	12125	14143	27834
Podregion krośnieński		20484	1799	3777	2778	2639	3039	6452
bieszczadzki		1323	87	231	175	183	252	395
brzozowski		4773	348	722	558	573	657	1915
jasielski		5748	505	986	743	718	825	1971
krośnieński		2608	299	574	352	374	337	672
sanocki		3003	276	627	505	403	531	661
leski		2026	173	418	278	230	306	621
m. Krosno		1003	111	219	167	158	131	217
Podregion przemyski		21597	1870	3566	2917	2888	3374	6982
jarosławski		7025	526	1010	990	992	1072	2435
lubaczowski		2402	311	569	404	314	337	467
przemyski		4068	313	692	532	550	669	1312
przeworski		4663	495	836	630	548	714	1440
m. Przemysł		3439	225	459	361	484	582	1328
Podregion rzeszowski		26898	2141	4427	3506	3634	4359	8831
kolbuszowski		2324	193	430	367	290	328	716
łańcucki		3580	346	672	488	466	715	893
ropczycko-sędziszowski		3535	322	758	513	604	556	782
rzeszowski		6604	474	987	825	857	1042	2419
strzyżowski		4021	360	670	544	560	599	1288
m. Rzeszów		6834	446	910	769	857	1119	2733
Podregion tarnobrzeski		21993	2218	4598	3273	2964	3371	5569
dębicki		4138	453	790	630	534	553	1178
leżajski		3993	325	935	571	538	649	975
mielecki		3618	367	713	555	487	446	1050
niżański		4068	342	694	557	603	845	1027
stalowowolski		2668	354	810	440	362	338	364
tarnobrzeski		1803	216	345	254	226	275	487
m. Tarnobrzeg		1705	161	311	266	214	265	488
PODLASKIE		39997	3598	6959	5601	5678	6403	11758
Podregion białostocki		16932	1403	2868	2308	2408	2635	5310
białostocki		5010	412	894	697	750	751	1506
sokólski		3045	217	441	367	394	466	1160
m. Białostok		8877	774	1533	1244	1264	1418	2644
Podregion łomżyński		13849	1232	2413	1943	1893	2304	4064
bielski		1497	130	316	223	183	215	430
hajnowski		1300	156	254	183	166	178	363
kolneński		2477	144	328	288	361	501	855
łomżyński		1663	182	299	258	195	264	465
siemiatycki		1374	105	246	166	175	231	451
wysokomazowiecki		1608	119	261	228	248	265	487
zambrowski		1612	126	296	235	209	258	488
m. Łomża		2318	270	413	362	356	392	525
Podregion suwalski		9216	963	1678	1350	1377	1464	2384
augustowski		2138	243	372	287	366	307	563
grajewski		2560	224	377	354	364	442	799
moniecki		1084	108	208	172	174	178	244
sejneński		1151	104	198	166	157	190	336
suwalski		644	82	170	81	93	97	121
m. Suwałki		1639	202	353	290	223	250	321

^a Od momentu rejestracji w urzędzie pracy. Patrz uwagi do tablic, pkt 2, str. 12.

^a From the date of registering in a Labour office. See comments to tables, item 2, page 12.

TABL. 37. BEZROBOTNI WEDŁUG CZASU POZOSTAWANIA BEZ PRACY, REGIONÓW, WOJEWÓDZTW, PODREGIONÓW I POWIATÓW (cd.)

Stan w końcu grudnia 2017 r.

UNEMPLOYED PERSONS BY DURATION OF UNEMPLOYMENT, REGIONS, VOIVODSHIPS, SUBREGIONS AND POWIATS (cont.)

As of the end of December 2017

REGIONY WOJEWÓDZTWA PODREGIONY POWIATY	REGIONS VOIVODSHIPS SUBREGIONS POWIATS	Ogółem <i>Total</i>	Według czasu pozostawania bez pracy ^a <i>By duration of unemployment^a</i>					powyżej 24 m-cy <i>more than 24 months</i>
			do 1 miesiąca <i>below 1 month</i>	1—3	3—6	6—12	12—24	
w osobach <i>in persons</i>								
ŚWIĘTOKRZYSKIE		46570	5217	9778	7561	7475	7014	9525
Podregion kielecki		30107	3108	6563	5039	5203	4422	5772
kielecki		8208	974	2072	1476	1515	1224	947
konecki		3507	387	803	661	710	535	411
ostrowiecki		4708	488	974	807	770	650	1019
skarżyski		3811	438	791	653	725	546	658
starachowicki		3524	290	609	514	547	534	1030
m. Kielce		6349	531	1314	928	936	933	1707
Podregion sandomiersko- -jędrzejowski		16463	2109	3215	2522	2272	2592	3753
buski		1651	287	399	275	192	202	296
jędrzejowski		2629	268	519	414	430	409	589
kazimierski		1312	88	189	165	189	222	459
opatowski		3247	582	597	474	363	380	851
pińczowski		1139	102	170	149	149	196	373
sandomierski		2716	276	547	430	404	501	558
staszowski		2339	319	533	388	352	344	403
włoszczowski		1430	187	261	227	193	338	224
REGION PÓŁNOCNO- -ZACHODNI		136061	16230	30163	20563	20912	20608	27585
LUBUSKIE		24605	3132	5521	3844	4312	3555	4241
Podregion gorzowski		8682	1123	1945	1370	1419	1255	1570
gorzowski		1207	143	304	197	162	188	213
międzyrzecki		2688	264	489	376	448	492	619
ślubicki		511	67	167	93	74	55	55
strzelecko-drezdenecki		1980	301	397	324	342	266	350
sulęciński		788	88	175	132	139	91	163
m. Gorzów Wielkopolski		1508	260	413	248	254	163	170
Podregion zielonogórski		15923	2009	3576	2474	2893	2300	2671
krośnieński		1938	232	413	278	379	244	392
nowosolski		2909	298	599	377	578	459	598
świebodziński		1273	156	299	229	197	195	197
zielonogórski		1788	210	365	295	298	273	347
żagański		2398	368	588	376	410	353	303
żarski		2121	295	485	279	415	314	333
wschowski		1228	140	253	192	153	191	299
m. Zielona Góra		2268	310	574	448	463	271	202
WIELKOPOLSKIE		58857	7161	13458	9296	8568	8838	11536
Podregion kaliski		9726	1300	2519	1628	1390	1342	1547
jarociński		1241	180	336	241	174	141	169
kaliski		905	94	250	137	110	140	174
kępiński		606	51	121	101	100	108	125
krotoszyński		1304	165	331	234	187	172	215
ostrowski		2166	290	538	376	333	257	372
ostrzeszowski		1095	151	242	153	143	164	242
pleszewski		911	179	332	151	129	101	19
m. Kalisz		1498	190	369	235	214	259	231
Podregion koniński		17394	2117	3847	2569	2445	2695	3721
gnieźnieński		3102	416	679	463	439	445	660
kolski		1989	348	501	310	288	243	299

^a Od momentu rejestracji w urzędzie pracy. Patrz uwagi do tablic, pkt 2, str. 12.

^a From the date of registering in a Labour office. See comments to tables, item 2, page 12.

TABL. 37. BEZROBOTNI WEDŁUG CZASU POZOSTAWANIA BEZ PRACY, REGIONÓW, WOJEWÓDZTW, PODREGIONÓW I POWIATÓW (cd.)

Stan w końcu grudnia 2017 r.

UNEMPLOYED PERSONS BY DURATION OF UNEMPLOYMENT, REGIONS, VOIVODSHIPS, SUBREGIONS AND POWIATS (cont.)

As of the end of December 2017

REGIONY WOJEWÓDZTWA PODREGIONY POWIATY	REGIONS VOIVODSHIPS SUBREGIONS POWIATS	Ogółem <i>Total</i>	Według czasu pozostawania bez pracy ^a <i>By duration of unemployment^a</i>					powyżej 24 m-cy <i>more than 24 months</i>
			do 1 miesiąca <i>below 1 month</i>	1—3	3—6	6—12	12—24	
w osobach <i>in persons</i>								
koniński		5038	444	1065	624	670	869	1366
słpecki		1848	253	385	316	286	357	251
turecki		1607	244	363	269	245	213	273
wrzesiński		1145	182	356	229	147	123	108
m. Konin		2665	230	498	358	370	445	764
Podregion leszczyński		9082	1128	2042	1428	1348	1272	1864
gostyński		1984	252	374	284	293	287	494
grodziski		1006	94	235	169	169	143	196
kościański		1024	116	215	157	147	158	231
leszczyński		736	82	175	107	99	99	174
międzychodzki		577	81	172	100	91	78	55
nowotomyski		714	87	215	140	102	85	85
rawicki		1267	225	281	192	184	166	219
wolsztyński		488	63	103	96	60	62	104
m. Leszno		1286	128	272	183	203	194	306
Podregion pilski		10011	1277	2273	1670	1460	1605	1726
chodzieski		1482	162	282	188	198	253	399
czarnkowsko-trzcianecki		1609	216	439	315	246	266	127
pilski		2829	356	642	459	422	454	496
wągrowiecki		1513	195	393	271	229	244	181
złotowski		2578	348	517	437	365	388	523
Podregion poznański		7596	785	1608	1157	1139	1163	1744
obornicki		853	102	228	126	106	107	184
poznański		3249	297	672	517	520	559	684
szamotulski		1415	130	268	202	209	231	375
średzki		1485	195	263	207	224	188	408
śremski		594	61	177	105	80	78	93
Podregion m. Poznań		5048	554	1169	844	786	761	934
m. Poznań		5048	554	1169	844	786	761	934
ZACHODNIOPOMORSKIE		52599	5937	11184	7423	8032	8215	11808
Podregion koszaliński		12439	1313	2611	1797	1943	1978	2797
białogardzki		2886	235	412	412	524	551	752
kołobrzeski		1342	216	420	193	144	175	194
koszaliński		2709	252	588	352	440	434	643
sławiński		2820	328	693	442	384	398	575
m. Koszalin		2682	282	498	398	451	420	633
Podregion szczecinecko-pyrzycki		19633	2043	4003	2614	3210	3229	4534
choszczeński		2455	225	583	300	364	388	595
drawski		3319	288	570	437	705	592	727
myśliborski		1890	213	419	257	263	308	430
pyrzycki		1548	138	343	188	218	258	403
szczecinecki		4198	347	889	561	634	708	1059
świdwiński		2346	264	467	397	507	392	319
walecki		1580	275	361	228	199	210	307
łobeski		2297	293	371	246	320	373	694
Podregion m. Szczecin		5539	987	1279	797	800	665	1011
m. Szczecin		5539	987	1279	797	800	665	1011

^a Od momentu rejestracji w urzędzie pracy. Patrz uwagi do tablic, pkt 2, str. 12.

^a From the date of registering in a Labour office. See comments to tables, item 2, page 12.

TABL. 37. BEZROBOTNI WEDŁUG CZASU POZOSTAWANIA BEZ PRACY, REGIONÓW, WOJEWÓDZTW, PODREGIONÓW I POWIATÓW (cd.)

Stan w końcu grudnia 2017 r.

UNEMPLOYED PERSONS BY DURATION OF UNEMPLOYMENT, REGIONS, VOIVODSHIPS, SUBREGIONS AND POWIATS (cont.)

As of the end of December 2017

REGIONY WOJEWÓDZTWA PODREGIONY POWIATY	REGIONS VOIVODSHIPS SUBREGIONS POWIATS	Ogółem Total	Według czasu pozostawania bez pracy ^a By duration of unemployment ^a					powyżej 24 m-cy more than 24 months
			do 1 miesiąca below 1 month	1—3	3—6	6—12	12—24	
w osobach in persons								
Podregion szczeciński		14988	1594	3291	2215	2079	2343	3466
goleniowski		1951	229	390	297	279	307	449
gryficki		2137	341	718	345	225	207	301
gryfiński		2724	214	424	343	392	480	871
kamieński		2573	213	612	379	266	418	685
policki		1622	132	307	266	252	283	382
stargardzki		3267	344	642	485	571	575	650
m. Świnoujście		714	121	198	100	94	73	128
REGION POŁUDNIOWO-ZACHODNI		94879	10596	20049	14393	13917	14685	21239
DOLNOŚLĄSKIE		68813	7368	14741	10565	10357	10683	15099
Podregion jeleniogórski		14707	1711	3263	2201	2081	2204	3247
bolesławiecki		1389	230	421	240	195	175	128
jaworski		2154	251	439	314	329	341	480
jeleniogórski		1795	138	365	228	281	274	509
kamiennogórski		1016	179	253	166	137	122	159
lubański		1577	190	353	250	241	274	269
lwówecki		1778	181	356	265	235	284	457
zgorzelecki		1539	141	268	217	200	280	433
złotoryjski		2238	225	417	304	286	332	674
m. Jelenia Góra		1221	176	391	217	177	122	138
Podregion legnicko-głogowski		12656	1251	2470	1831	1958	2098	3048
głogowski		2638	210	518	349	394	459	708
górowski		1816	165	397	278	273	280	423
legnicki		2100	190	316	282	398	365	549
lubiński		1839	255	374	333	291	330	256
polkowicki		1795	184	410	237	219	288	457
m. Legnica		2468	247	455	352	383	376	655
Podregion wałbrzyski		19641	2357	4720	3280	2954	2861	3469
dzierżoniowski		2123	294	646	398	310	250	225
kłodzki		6136	615	1364	1083	930	918	1226
świdnicki		3969	563	1030	624	594	524	634
wałbrzyski		1769	219	420	276	244	245	365
ząbkowicki		2600	360	554	416	382	459	429
m. Wałbrzych		3044	306	706	483	494	465	590
Podregion wrocławski		13582	1227	2515	1971	2037	2370	3462
milicki		1020	91	194	146	126	172	291
oleśnicki		2236	234	492	355	349	332	474
oławski		2105	182	328	337	303	364	591
strzeliński		1609	147	290	203	243	284	442
średzki		1223	118	267	182	183	192	281
trzebnicki		1899	179	364	301	286	320	449
wołowski		2075	162	323	234	301	477	578
wrocławski		1415	114	257	213	246	229	356
Podregion m. Wrocław		8227	822	1773	1282	1327	1150	1873
m. Wrocław		8227	822	1773	1282	1327	1150	1873
OPOLSKIE		26066	3228	5308	3828	3560	4002	6140
Podregion nyski		11496	1495	2468	1779	1607	1803	2344
brzeski		2909	351	542	422	481	495	618

a Od momentu rejestracji w urzędzie pracy. Patrz uwagi do tablic, pkt 2, str. 12.

a From the date of registering in a Labour office. See comments to tables, item 2, page 12.

TABL. 37. BEZROBOTNI WEDŁUG CZASU POZOSTAWANIA BEZ PRACY, REGIONÓW, WOJEWÓDZTW, PODREGIONÓW I POWIATÓW (cd.)

Stan w końcu grudnia 2017 r.

UNEMPLOYED PERSONS BY DURATION OF UNEMPLOYMENT, REGIONS, VOIVODSHIPS, SUBREGIONS AND POWIATS (cont.)

As of the end of December 2017

REGIONY WOJEWÓDZTWA PODREGIONY POWIATY	REGIONS VOIVODSHIPS SUBREGIONS POWIATS	Ogółem Total	Według czasu pozostawania bez pracy ^a By duration of unemployment ^a					powyżej 24 m-cy more than 24 months
			do 1 miesiąca below 1 month	1—3	3—6	6—12	12—24	
w osobach in persons								
głubczycki		1729	159	315	210	243	321	481
namysłowski		1261	104	228	240	190	247	252
nyski		3840	611	1008	650	500	503	568
prudnicki		1757	270	375	257	193	237	425
Podregion opolski		14570	1733	2840	2049	1953	2199	3796
kędzierzyńsko-kozielski		3058	420	530	370	385	456	897
kluczborski		1699	195	292	257	264	265	426
krapkowicki		1493	186	266	191	190	230	430
oleski		1188	134	238	155	147	171	343
opolski		2767	305	557	400	358	426	721
strzelecki		1384	191	386	215	175	172	245
m. Opole		2981	302	571	461	434	479	734
REGION PÓLNOCNY		191199	19244	38978	28154	27940	30460	46423
KUJAWSKO-POMORSKIE		81543	7081	15013	10878	11702	13737	23132
Podregion bydgosko-toruński		18299	1617	3745	2772	2959	3062	4144
bydgoski		2649	242	533	414	403	417	640
toruński		4276	380	872	565	722	777	960
m. Bydgoszcz		6560	598	1311	1062	1093	1065	1431
m. Toruń		4814	397	1029	731	741	803	1113
Podregion grudziądzki		16401	1540	2881	2088	2170	2710	5012
brodnicki		2443	273	467	316	303	343	741
chełmiński		2441	208	365	321	331	437	779
golubsko-dobrzyński		2012	159	348	292	285	326	602
grudziądzki		2026	185	308	226	290	471	546
rypiński		1979	183	450	267	239	305	535
wąbrzeski		1797	122	283	199	233	254	706
m. Grudziądz		3703	410	660	467	489	574	1103
Podregion włocławski		22129	1737	3741	2687	2836	3755	7373
aleksandrowski		2813	362	564	396	395	457	639
lipnowski		4174	341	842	616	631	824	920
radziejowski		2878	231	450	312	357	454	1074
włocławski		6104	407	936	629	719	954	2459
m. Włocławek		6160	396	949	734	734	1066	2281
Podregion inowrocławski		17459	1490	3144	2328	2741	3071	4685
inowrocławski		8827	657	1394	1176	1469	1627	2504
mogileński		1959	182	366	282	313	339	477
nakielski		3677	350	828	488	545	568	898
żniński		2996	301	556	382	414	537	806
Podregion świecki		7255	697	1502	1003	996	1139	1918
sępoleński		2071	279	446	267	294	304	481
świecki		2917	242	699	414	387	448	727
tucholski		2267	176	357	322	315	387	710
POMORSKIE		49653	6042	11317	8467	7650	7376	8801
Podregion gdański		11525	1343	3012	2294	1763	1600	1513
gdański		1861	188	333	277	278	353	432
kartuski		1725	247	466	364	290	223	135

^a Od momentu rejestracji w urzędzie pracy. Patrz uwagi do tablic, pkt 2, str. 12.

^a From the date of registering in a Labour office. See comments to tables, item 2, page 12.

TABL. 37. BEZROBOTNI WEDŁUG CZASU POZOSTAWANIA BEZ PRACY, REGIONÓW, WOJEWÓDZTW, PODREGIONÓW I POWIATÓW (dok.)

Stan w końcu grudnia 2017 r.

UNEMPLOYED PERSONS BY DURATION OF UNEMPLOYMENT, REGIONS, VOIVODSHIPS, SUBREGIONS AND POWIATS (cont.)

As of the end of December 2017

REGIONY WOJEWÓDZTWA PODREGIONY POWIATY	REGIONS VOIVODSHIPS SUBREGIONS POWIATS	Ogółem Total	Według czasu pozostawania bez pracy ^a By duration of unemployment ^a					powyżej 24 m-cy more than 24 months
			do 1 miesiąca below 1 month	1—3	3—6	6—12	12—24	
w osobach in persons								
nowodworski		1562	208	517	359	209	169	100
pucki		2169	233	679	487	277	231	262
wejherowski		4208	467	1017	807	709	624	584
Podregion słupski		9122	1197	2341	1533	1432	1260	1359
bytowski		3104	414	673	492	508	470	547
łęborski		1695	217	522	334	258	202	162
słupski		2700	312	699	437	454	378	420
m. Słupsk		1623	254	447	270	212	210	230
Podregion starogardzki		10943	1452	2245	1734	1674	1652	2186
kwidzyński		2029	227	413	265	244	350	530
malborski		2258	257	486	399	368	311	437
starogardzki		2523	524	574	426	411	287	301
tezewski		2921	269	548	434	463	486	721
sztumski		1212	175	224	210	188	218	197
Podregion trójmiejski		10368	1193	2209	1731	1677	1624	1934
m. Gdańsk		6807	729	1338	1086	1102	1137	1415
m. Gdynia		3173	411	770	589	507	431	465
m. Sopot		388	53	101	56	68	56	54
Podregion chojnicki		7695	857	1510	1175	1104	1240	1809
chojnicki		3462	338	617	448	462	611	986
człuchowski		2380	211	494	393	373	365	544
kościerski		1853	308	399	334	269	264	279
WARMIŃSKO-MAZURSKIE		60003	6121	12648	8809	8588	9347	14490
Podregion elbląski		21891	2122	4293	3070	3243	3544	5619
braniewski		3034	235	549	378	427	507	938
działdowski		4041	272	663	505	559	623	1419
elbląski		3507	339	620	411	543	607	987
iławski		1670	310	462	298	261	204	135
nowomiejski		1342	145	317	216	177	199	288
ostródzki		4471	404	929	682	700	800	956
m. Elbląg		3826	417	753	580	576	604	896
Podregion ełcki		13226	1374	2992	1954	1777	2061	3068
ełcki		4416	393	942	644	638	758	1041
giżycki		1849	261	497	301	221	239	330
olecki		1913	156	348	251	241	317	600
piski		2586	285	621	418	376	387	499
gołdapski		1076	174	216	130	137	144	275
węgorzewski		1386	105	368	210	164	216	323
Podregion olsztyński		24886	2625	5363	3785	3568	3742	5803
bartoszycki		4273	285	723	628	594	716	1327
kętrzyński		3461	335	853	491	476	457	849
lidzbarski		2297	256	448	334	336	367	556
mrażowski		2061	253	678	299	225	208	398
nidzicki		940	140	229	161	113	129	168
olsztyński		5175	447	970	782	798	869	1309
szczygieński		2604	338	626	465	421	405	349
m. Olsztyn		4075	571	836	625	605	591	847

a Od momentu rejestracji w urzędzie pracy. Patrz uwagi do tablic, pkt 2, str. 12.

a From the date of registering in a Labour office. See comments to tables, item 2, page 12.

TABL. 38. BEZROBOTNI WEDŁUG STAŻU PRACY, REGIONÓW, WOJEWÓDZTW, PODREGIONÓW I POWIATÓW

Stan w końcu grudnia 2017 r.

UNEMPLOYED PERSONS BY WORK SENIORITY, REGIONS, VOIVODSHIPS, SUBREGIONS AND POWIATS

As of the end of December 2017

REGIONY WOJEWÓDZTWA PODREGIONY POWIATY	REGIONS VOIVODSHIPS SUBREGIONS POWIATS	Ogółem Total	Według stażu pracy ^a By work seniority ^a					Bez stażu No work seniority	
			do 1 roku below 1 year	1—5	5—10	10—20	20—30		powyżej 30 lat more than 30 years
w osobach in persons									
POLSKA	POLAND	1081746	208919	253914	165675	165370	101058	36394	150416
REGION CENTRALNY		226730	42246	50447	35992	36141	22712	7533	31659
LÓDZKIE		72662	14004	16460	12008	12162	8030	2747	7251
<i>Podregion łódzki</i>		<i>11567</i>	<i>1970</i>	<i>2398</i>	<i>1905</i>	<i>2148</i>	<i>1493</i>	<i>499</i>	<i>1154</i>
łódzki wschodni		2270	429	466	374	379	273	105	244
pabianicki		3559	632	706	605	677	516	168	255
zgierski		4848	771	1020	774	942	603	195	543
brzeziński		890	138	206	152	150	101	31	112
<i>Podregion m. Łódź</i>		<i>21896</i>	<i>4962</i>	<i>4305</i>	<i>3656</i>	<i>3659</i>	<i>2978</i>	<i>842</i>	<i>1494</i>
m. Łódź		21896	4962	4305	3656	3659	2978	842	1494
<i>Podregion piotrkowski</i>		<i>16053</i>	<i>2800</i>	<i>4054</i>	<i>2853</i>	<i>2615</i>	<i>1492</i>	<i>561</i>	<i>1678</i>
bełchatowski		3218	597	852	575	503	247	93	351
opoczyński		1831	319	507	321	306	165	85	128
piotrkowski		2028	363	531	351	338	183	74	188
radomszczański		3210	523	768	538	520	289	106	466
tomaszowski		3748	653	869	720	608	400	121	377
m. Piotrków Trybunalski		2018	345	527	348	340	208	82	168
<i>Podregion sieradzki</i>		<i>12890</i>	<i>2113</i>	<i>3279</i>	<i>2127</i>	<i>2195</i>	<i>1220</i>	<i>441</i>	<i>1515</i>
łaski		1749	292	398	288	339	182	60	190
pajęczański		1605	266	461	272	253	129	35	189
poddębicki		1204	184	318	223	206	94	34	145
sieradzki		3169	582	758	470	460	277	107	515
wieluński		2359	384	633	416	402	204	78	242
wieruszowski		865	136	253	123	127	89	41	96
zduńskowolski		1939	269	458	335	408	245	86	138
<i>Podregion skierniewicki</i>		<i>10256</i>	<i>2159</i>	<i>2424</i>	<i>1467</i>	<i>1545</i>	<i>847</i>	<i>404</i>	<i>1410</i>
kutnowski		3891	846	1009	546	519	301	128	542
łęczycki		1715	388	374	245	247	117	41	303
łowicki		1945	416	407	268	334	191	100	229
rawski		933	201	220	113	142	80	42	135
skierniewicki		661	114	166	108	101	47	25	100
m. Skierniewice		1111	194	248	187	202	111	68	101
MAZOWIECKIE		154068	28242	33987	23984	23979	14682	4786	24408
<i>Podregion ciechanowski</i>		<i>14633</i>	<i>2371</i>	<i>3872</i>	<i>2416</i>	<i>2158</i>	<i>1099</i>	<i>317</i>	<i>2400</i>
ciechanowski		3681	593	935	616	601	354	107	475
mławski		2088	331	503	373	316	180	55	330
płoński		3619	580	999	602	490	266	73	609
pułtuski		2708	464	734	436	374	152	44	504
żuromiński		2537	403	701	389	377	147	38	482
<i>Podregion ostrołęcki</i>		<i>16460</i>	<i>3367</i>	<i>3930</i>	<i>2236</i>	<i>1977</i>	<i>1068</i>	<i>344</i>	<i>3538</i>
makowski		3463	648	820	458	362	176	41	958
ostrołęcki		3842	736	1019	543	484	219	67	774
ostrowski		2836	728	685	339	280	137	62	605
przasnyski		2067	442	464	242	225	119	40	535
wyszkowski		1617	299	382	252	215	144	51	274
m. Ostrołęka		2635	514	560	402	411	273	83	392

a Patrz uwagi do tablic pkt 3, na str. 12.

a See comments to tables, item 3, on page 12.

TABL. 38. BEZROBOTNI WEDŁUG STAŻU PRACY, REGIONÓW, WOJEWÓDZTW, PODREGIONÓW I POWIATÓW (cd.)

Stan w końcu grudnia 2017 r.

UNEMPLOYED PERSONS BY WORK SENIORITY, REGIONS, VOIVODSHIPS, SUBREGIONS AND POWIATS (cont.)

As of the end of December 2017

REGIONY WOJEWÓDZTWA PODREGIONY POWIATY	REGIONS VOIVODSHIPS SUBREGIONS POWIATS	Ogółem Total	Według stażu pracy ^a By work seniority ^a					Bez stażu No work seniority	
			do 1 roku below 1 year	1—5	5—10	10—20	20—30		powyżej 30 lat more than 30 years
w osobach in persons									
Podregion radomski		37128	6260	8839	5784	5561	2874	739	7071
białobrzeski		1139	224	301	172	142	84	30	186
kozienicki		2763	465	678	438	434	204	74	470
lipski		1809	402	506	191	186	71	21	432
przysuski		3746	614	874	595	536	217	37	873
radomski		10046	1623	2361	1661	1490	781	171	1959
sztybołowiecki		3766	568	1026	640	655	247	67	563
zwolenicki		1728	288	520	249	231	92	31	317
m. Radom		12131	2076	2573	1838	1887	1178	308	2271
Podregion m.st. Warszawa		26056	5741	4508	3969	4575	3673	1331	2259
m. st. Warszawa		26056	5741	4508	3969	4575	3673	1331	2259
Podregion warszawski-wschodni		20340	3276	4226	3346	3428	2323	703	3038
garwoliński		4240	700	1037	632	604	344	104	819
legionowski		2508	425	484	408	458	302	102	329
miński		2614	419	533	426	498	335	122	281
nowodworski		1903	367	406	318	297	197	51	267
otwocki		2399	403	473	389	459	308	126	241
wołomiński		6676	962	1293	1173	1112	837	198	1101
Podregion warszawski-zachodni		15704	2291	3026	2502	2817	1811	740	2517
grodziski		1145	218	239	167	199	138	57	127
grójce		1091	186	202	180	166	92	56	209
piaseczyński		3841	368	714	637	752	468	192	710
pruszkowski		2897	380	503	489	526	376	157	466
sochaczewski		2384	326	509	349	363	235	62	540
warszawski zachodni		1401	198	217	206	271	234	113	162
żyrardowski		2945	615	642	474	540	268	103	303
Podregion płocki		15450	3258	3618	2516	2227	1148	386	2297
gostyniński		2875	575	662	464	426	229	82	437
płocki		4817	1030	1198	758	689	302	90	750
sierpecki		3252	693	798	503	419	177	46	616
m. Płock		4506	960	960	791	693	440	168	494
Podregion siedlecki		8297	1678	1968	1215	1236	686	226	1288
łosicki		992	252	254	117	122	59	16	172
siedlecki		1955	410	436	283	264	161	53	348
sokołowski		1543	291	372	229	209	114	36	292
węgrowski		1824	314	451	307	331	138	48	235
m. Siedlce		1983	411	455	279	310	214	73	241
REGION POŁUDNIOWY		174117	34202	39169	26614	26713	17880	6727	22812
MAŁOPOLSKIE		79430	14668	18811	12328	12122	7695	2689	11117
Podregion krakowski		13281	2297	3090	2093	2161	1287	595	1758
bocheński		2118	299	590	388	363	187	78	213
krakowski		4954	839	1042	805	899	563	237	569
miechowski		1162	275	232	132	117	65	25	316
myślenicki		1454	256	354	227	255	149	82	131
proszowicki		1318	274	372	159	139	56	28	290
wielicki		2275	354	500	382	388	267	145	239
Podregion m. Kraków		12959	2363	2527	2046	1925	1666	531	1901
m. Kraków		12959	2363	2527	2046	1925	1666	531	1901

a Patrz uwagi do tablic pkt 3, na str. 12.

a See comments to tables, item 3, on page 12.

TABL. 38. BEZROBOTNI WEDŁUG STAŻU PRACY, REGIONÓW, WOJEWÓDZTW, PODREGIONÓW I POWIATÓW (cd.)

Stan w końcu grudnia 2017 r.

UNEMPLOYED PERSONS BY WORK SENIORITY, REGIONS, VOIVODSHIPS, SUBREGIONS AND POWIATS (cont.)

As of the end of December 2017

REGIONY WOJEWÓDZTWA PODREGIONY POWIATY	REGIONS VOIVODSHIPS SUBREGIONS POWIATS	Ogółem Total	Według stażu pracy ^a By work seniority ^a					Bez stażu No work seniority	
			do 1 roku below 1 year	1—5	5—10	10—20	20—30		powyżej 30 lat more than 30 years
			w osobach in persons						
Podregion nowosądecki		15846	3105	4031	2546	2467	1273	437	1987
gorlicki		2859	582	690	432	431	231	112	381
limanowski		4607	918	1316	726	650	307	93	597
nowosądecki		6461	1208	1581	1105	1077	531	172	787
m. Nowy Sącz		1919	397	444	283	309	204	60	222
Podregion oświęcimski		13849	2528	3234	2315	2244	1573	508	1447
chrzanowski		3553	698	865	546	559	390	135	360
olkuski		3846	688	882	661	592	390	92	541
oświęcimski		3121	573	733	507	541	377	156	234
wadowicki		3329	569	754	601	552	416	125	312
Podregion tarnowski		14136	2825	3571	2035	1989	1094	364	2258
brzeski		2337	439	614	334	327	181	73	369
dąbrowski		2820	584	896	438	336	138	31	397
tarnowski		5639	1088	1304	767	796	432	147	1105
m. Tarnów		3340	714	757	496	530	343	113	387
Podregion nowotarski		9359	1550	2358	1293	1336	802	254	1766
nowotarski		4727	737	1229	680	700	409	127	845
suski		1579	257	392	236	232	145	65	252
tatrzański		3053	556	737	377	404	248	62	669
ŚLĄSKIE		94687	19534	20358	14286	14591	10185	4038	11695
Podregion bielski		12305	2162	2732	2078	2180	1612	692	849
bielski		2363	324	506	427	442	380	160	124
cieszyński		3768	724	925	650	623	422	152	272
żywiecki		3711	646	797	591	668	466	205	338
m. Bielsko-Biała		2463	468	504	410	447	344	175	115
Podregion bytomski		11660	2664	2428	1747	1716	1159	446	1500
lubliniecki		1830	300	482	335	272	189	100	152
tarnogórski		3318	771	721	482	482	301	149	412
m. Bytom		5288	1324	979	731	774	531	159	790
m. Piekary Śląskie		1224	269	246	199	188	138	38	146
Podregion częstochowski		13103	2444	2916	2038	1920	1540	501	1744
częstochowski		3716	742	814	569	548	413	125	505
kłobucki		2432	400	621	392	396	235	95	293
myszkowski		1988	311	522	338	296	217	84	220
m. Częstochowa		4967	991	959	739	680	675	197	726
Podregion gliwicki		9598	1902	2042	1320	1382	970	429	1553
gliwicki		2133	337	493	284	312	209	88	410
m. Gliwice		3814	699	724	521	581	415	168	706
m. Zabrze		3651	866	825	515	489	346	173	437
Podregion katowicki		12867	3065	2700	1819	1971	1366	553	1393
m. Chorzów		2444	593	510	346	416	245	87	247
m. Katowice		4737	1203	993	667	697	556	209	412
m. Mysłowice		1593	369	330	242	247	163	87	155
m. Ruda Śląska		1743	393	370	256	240	150	70	264
m. Siemianowice Śląskie		1364	311	292	187	200	149	59	166
m. Świętochłowice		986	196	205	121	171	103	41	149

a Patrz uwagi do tablic pkt 3, na str. 12.

a See comments to tables, item 3, on page 12.

TABL. 38. BEZROBOTNI WEDŁUG STAŻU PRACY, REGIONÓW, WOJEWÓDZTW, PODREGIONÓW I POWIATÓW (cd.)

Stan w końcu grudnia 2017 r.

UNEMPLOYED PERSONS BY WORK SENIORITY, REGIONS, VOIVODSHIPS, SUBREGIONS AND POWIATS (cont.)

As of the end of December 2017

REGIONY WOJEWÓDZTWA PODREGIONY POWIATY	REGIONS VOIVODSHIPS SUBREGIONS POWIATS	Ogółem Total	Według stażu pracy ^a By work seniority ^a					Bez stażu No work seniority	
			do 1 roku below 1 year	1—5	5—10	10—20	20—30		powyżej 30 lat more than 30 years
w osobach in persons									
Podregion rybnicki		11293	2575	2535	1611	1711	1000	463	1398
raciborski		2027	479	479	302	311	189	96	171
rybnicki		1230	239	264	180	193	104	52	198
wodzisławski		2870	684	655	381	407	254	104	385
m. Jastrzębie-Zdrój		1851	399	431	275	297	146	56	247
m. Rybnik		2418	568	506	314	357	235	112	326
m. Żory		897	206	200	159	146	72	43	71
Podregion sosnowiecki		18562	3796	3816	2875	2762	1915	637	2761
będziński		4347	796	870	680	678	425	145	753
zawierciański		3640	815	826	499	519	364	145	472
m. Dąbrowa Górnicza		3385	843	706	570	493	377	84	312
m. Jaworzno		1500	297	352	236	232	156	89	138
m. Sosnowiec		5690	1045	1062	890	840	593	174	1086
Podregion tyski		5299	926	1189	798	949	623	317	497
mikołowski		1330	254	281	173	234	141	72	175
pszczyński		1581	247	378	245	272	164	98	177
bieruńsko-lędziński		663	136	142	115	106	88	32	44
m. Tychy		1725	289	388	265	337	230	115	101
REGION WSCHODNI		258760	55962	59883	35604	34277	19448	6522	47064
LUBELSKIE		81221	19823	17858	9878	9400	5262	1628	17372
Podregion bialski		12712	2914	2983	1636	1509	784	242	2644
bialski		4480	1166	1121	536	439	237	77	904
parczewski		1159	321	229	135	109	75	24	266
radzyński		2070	423	517	277	214	101	29	509
włodawski		2382	444	523	311	335	144	41	584
m. Biała Podlaska		2621	560	593	377	412	227	71	381
Podregion chełmsko-zamojski		28109	7040	6071	3157	3096	1695	479	6571
biłgorajski		2694	619	589	304	282	147	64	689
chełmski		4285	1106	894	527	467	244	48	999
hrubieszowski		3910	937	863	442	374	162	63	1069
krasnostawski		3648	810	685	329	316	172	48	1288
tomaszowski		2928	823	686	318	330	178	47	546
zamojski		4689	1206	1150	479	448	253	66	1087
m. Chełm		2846	736	565	351	427	269	58	440
m. Zamość		3109	803	639	407	452	270	85	453
Podregion lubelski		23917	6070	5128	3147	3112	1808	595	4057
lubartowski		4379	1050	1052	600	581	272	96	728
lubelski		4122	1027	901	493	449	232	81	939
łęczyński		1556	460	322	196	145	77	24	332
świdnicki		2696	575	567	359	396	210	71	518
m. Lublin		11164	2958	2286	1499	1541	1017	323	1540
Podregion puławski		16483	3799	3676	1938	1683	975	312	4100
janowski		1982	407	447	207	145	78	26	672
kraśnicki		4791	1139	929	513	376	246	51	1537
łukowski		2257	475	620	296	318	155	66	327
opolski		2434	555	511	269	250	143	48	658
puławski		2941	716	618	381	368	227	81	550
rycki		2078	507	551	272	226	126	40	356

a Patrz uwagi do tablic pkt 3, na str. 12.

a See comments to tables, item 3, on page 12.

TABL. 38. BEZROBOTNI WEDŁUG STAŻU PRACY, REGIONÓW, WOJEWÓDZTW, PODREGIONÓW I POWIATÓW (cd.)

Stan w końcu grudnia 2017 r.

UNEMPLOYED PERSONS BY WORK SENIORITY, REGIONS, VOIVODSHIPS, SUBREGIONS AND POWIATS (cont.)

As of the end of December 2017

REGIONY WOJEWÓDZTWA PODREGIONY POWIATY	REGIONS VOIVODSHIPS SUBREGIONS POWIATS	Ogółem Total	Według stażu pracy ^a By work seniority ^a					Bez stażu No work seniority	
			do 1 roku below 1 year	1—5	5—10	10—20	20—30		powyżej 30 lat more than 30 years
w osobach in persons									
PODKARPACKIE		90972	18514	21437	13293	12984	7207	2440	15097
Podregion krośnieński		20484	3888	4857	3131	3090	1683	599	3236
bieszczadzki		1323	273	331	216	181	111	28	183
brzozowski		4773	915	1147	842	728	353	103	685
jasielski		5748	1083	1297	767	787	448	150	1216
krośnieński		2608	489	593	385	451	235	122	333
sanocki		3003	472	735	462	460	287	101	486
leski		2026	445	532	313	320	148	34	234
m. Krosno		1003	211	222	146	163	101	61	99
Podregion przemyski		21597	4378	5125	2889	2997	1511	443	4254
jarosławski		7025	1474	1677	933	950	497	133	1361
lubaczowski		2402	512	645	375	338	181	59	292
przemyski		4068	807	970	529	532	235	83	912
przeworski		4663	969	1050	586	633	310	75	1040
m. Przemysł		3439	616	783	466	544	288	93	649
Podregion rzeszowski		26898	5885	5932	4024	3747	2167	694	4449
kolbuszowski		2324	531	475	330	309	178	51	450
łańcucki		3580	801	827	515	486	281	115	555
ropczycko-sędziszowski		3535	640	852	581	470	211	65	716
rzeszowski		6604	1488	1442	969	880	558	175	1092
strzyżowski		4021	743	945	644	642	270	88	689
m. Rzeszów		6834	1682	1391	985	960	669	200	947
Podregion tarnobrzeski		21993	4363	5523	3249	3150	1846	704	3158
dębicki		4138	833	1110	644	590	311	110	540
leżajski		3993	913	935	500	497	240	104	804
mielecki		3618	608	915	627	596	335	136	401
niżański		4068	926	959	557	535	323	90	678
stalowowlowski		2668	405	659	396	404	300	129	375
tarnobrzeski		1803	352	475	257	268	170	54	227
m. Tarnobrzeg		1705	326	470	268	260	167	81	133
PODLASKIE		39997	8363	9276	5363	5394	3323	1283	6995
Podregion białostocki		16932	3612	3560	2325	2360	1568	681	2826
białostocki		5010	1039	1055	709	689	442	203	873
sokólski		3045	603	690	378	387	179	58	750
m. Białostok		8877	1970	1815	1238	1284	947	420	1203
Podregion łomżyński		13849	2682	3473	1772	1777	1056	394	2695
bielski		1497	296	345	168	227	153	95	213
hajnowski		1300	233	319	182	206	126	52	182
kolneński		2477	496	675	281	235	118	29	643
łomżyński		1663	342	418	228	222	89	19	345
siemiatycki		1374	227	328	170	174	102	46	327
wysokomazowiecki		1608	319	383	178	188	90	26	424
zambrowski		1612	283	427	261	219	139	44	239
m. Łomża		2318	486	578	304	306	239	83	322
Podregion suwalski		9216	2069	2243	1266	1257	699	208	1474
augustowski		2138	459	515	304	318	178	50	314
grajewski		2560	486	663	359	376	153	41	482
moniecki		1084	261	224	104	121	72	33	269
sejneński		1151	332	280	159	126	50	12	192
suwalski		644	168	183	85	67	43	9	89
m. Suwałki		1639	363	378	255	249	203	63	128

a Patrz uwagi do tablic pkt 3, na str. 12.

a See comments to tables, item 3, on page 12.

TABL. 38. BEZROBOTNI WEDŁUG STAŻU PRACY, REGIONÓW, WOJEWÓDZTW, PODREGIONÓW I POWIATÓW (cd.)

Stan w końcu grudnia 2017 r.

UNEMPLOYED PERSONS BY WORK SENIORITY, REGIONS, VOIVODSHIPS, SUBREGIONS AND POWIATS (cont.)

As of the end of December 2017

REGIONY WOJEWÓDZTWA PODREGIONY POWIATY	REGIONS VOIVODSHIPS SUBREGIONS POWIATS	Ogółem Total	Według stażu pracy ^a By work seniority ^a					Bez stażu No work seniority	
			do 1 roku below 1 year	1—5	5—10	10—20	20—30		powyżej 30 lat more than 30 years
			w osobach in persons						
ŚWIĘTOKRZYSKIE		46570	9262	11312	7070	6499	3656	1171	7600
<i>Podregion kielecki</i>		30107	5898	7143	5010	4721	2678	852	3805
kielecki		8208	1833	2015	1311	1027	537	194	1291
konecki		3507	602	905	627	618	301	102	352
ostrowiecki		4708	849	1074	750	753	438	125	719
skarżyski		3811	658	994	616	657	365	119	402
starachowicki		3524	517	834	719	681	381	104	288
m. Kielce		6349	1439	1321	987	985	656	208	753
<i>Podregion sandomiersko-jędrzejowski</i>		16463	3364	4169	2060	1778	978	319	3795
buski		1651	268	426	216	194	104	43	400
jędrzejowski		2629	609	717	347	304	158	39	455
kazimierski		1312	285	276	110	85	50	15	491
opatowski		3247	630	813	349	295	171	40	949
pińczowski		1139	254	266	144	138	78	37	222
sandomierski		2716	607	613	293	260	148	49	746
staszowski		2339	428	674	377	315	159	56	330
włoszczowski		1430	283	384	224	187	110	40	202
REGION PÓLNOCNO-ZACHODNI		136061	24442	33162	21432	22105	13442	5464	16014
LUBUSKIE		24605	4070	5812	3894	4277	2487	1054	3011
<i>Podregion gorzowski</i>		8682	1321	2083	1421	1534	943	440	940
gorzowski		1207	198	286	178	194	133	68	150
międzyrzecki		2688	378	669	483	515	265	105	273
słubicki		511	78	116	72	84	68	37	56
strzelecko-drezdenecki		1980	305	509	331	334	184	86	231
sulęciński		788	118	202	135	148	97	35	53
m. Gorzów Wielkopolski		1508	244	301	222	259	196	109	177
<i>Podregion zielonogórski</i>		15923	2749	3729	2473	2743	1544	614	2071
krośnieński		1938	302	458	307	357	197	50	267
nowosolski		2909	512	651	493	495	262	90	406
świebodziński		1273	218	267	180	170	124	61	253
zielonogórski		1788	279	403	252	297	193	62	302
żagański		2398	467	638	400	393	212	85	203
żarski		2121	382	524	303	373	194	82	263
wschowski		1228	187	339	193	237	94	61	117
m. Zielona Góra		2268	402	449	345	421	268	123	260
WIELKOPOLSKIE		58857	9774	15050	9501	9633	5848	2716	6335
<i>Podregion kaliski</i>		9726	1523	2536	1555	1580	980	441	1111
jarociński		1241	190	325	173	205	126	97	125
kaliski		905	182	229	132	128	88	26	120
kępiński		606	88	166	102	101	58	33	58
krotoszyński		1304	181	366	215	225	133	55	129
ostrowski		2166	347	554	382	346	220	87	230
ostrzeszowski		1095	126	282	157	182	110	44	194
pleszewski		911	125	264	148	129	71	38	136
m. Kalisz		1498	284	350	246	264	174	61	119
<i>Podregion koniński</i>		17394	3416	4934	2831	2568	1294	462	1889
gnieźnieński		3102	590	754	509	514	302	121	312
kolski		1989	404	569	320	264	123	57	252

a Patrz uwagi do tablic pkt 3, na str. 12.

a See comments to tables, item 3, on page 12.

TABL. 38. BEZROBOTNI WEDŁUG STAŻU PRACY, REGIONÓW, WOJEWÓDZTW, PODREGIONÓW I POWIATÓW (cd.)

Stan w końcu grudnia 2017 r.

UNEMPLOYED PERSONS BY WORK SENIORITY, REGIONS, VOIVODSHIPS, SUBREGIONS AND POWIATS (cont.)

As of the end of December 2017

REGIONY WOJEWÓDZTWA PODREGIONY POWIATY	REGIONS VOIVODSHIPS SUBREGIONS POWIATS	Ogółem Total	Według stażu pracy ^a By work seniority ^a					Bez stażu No work seniority	
			do 1 roku below 1 year	1—5	5—10	10—20	20—30		powyżej 30 lat more than 30 years
w osobach in persons									
koniński		5038	983	1554	746	720	291	90	654
słupecki		1848	469	538	297	222	106	31	185
turecki		1607	277	483	285	240	127	56	139
wrzesiński		1145	192	316	205	162	109	42	119
m. Konin		2665	501	720	469	446	236	65	228
Podregion leszczyński		9082	1201	2425	1488	1634	951	555	828
gostyński		1984	244	598	342	333	191	104	172
grodziski		1006	155	232	160	176	120	62	101
kościański		1024	168	271	154	185	106	70	70
leszczyński		736	97	200	100	145	84	54	56
międzychodzki		577	85	150	92	101	45	48	56
nowotomyski		714	88	198	134	114	89	45	46
rawicki		1267	146	349	208	251	136	70	107
wolsztyński		488	54	108	75	84	69	40	58
m. Leszno		1286	164	319	223	245	111	62	162
Podregion pilski		10011	1467	2564	1589	1730	1037	483	1141
chodzieski		1482	166	361	253	306	185	65	146
czarnkowsko-trzcianecki		1609	206	404	273	283	167	92	184
pilski		2829	460	627	407	508	310	154	363
wągrowiecki		1513	231	466	238	232	124	74	148
złotowski		2578	404	706	418	401	251	98	300
Podregion poznański		7596	1154	1600	1253	1309	944	473	863
obornicki		853	172	177	127	143	86	57	91
poznański		3249	534	594	558	589	463	222	289
szamotulski		1415	189	343	239	250	158	90	146
średzki		1485	177	350	233	220	165	61	279
śremski		594	82	136	96	107	72	43	58
Podregion m. Poznań		5048	1013	991	785	812	642	302	503
m. Poznań		5048	1013	991	785	812	642	302	503
ZACHODNIOPOMORSKIE		52599	10598	12300	8037	8195	5107	1694	6668
Podregion koszaliński		12439	2166	2889	2101	2284	1358	476	1165
białogardzki		2886	526	779	468	506	277	72	258
kołobrzeski		1342	229	282	189	190	180	77	195
koszaliński		2709	493	599	460	493	275	97	292
ślawieński		2820	433	672	539	564	290	79	243
m. Koszalin		2682	485	557	445	531	336	151	177
Podregion szczecinecko-pyrzycki		19633	3740	4917	2983	3083	1695	532	2683
choszczeński		2455	559	558	347	329	185	40	437
drawski		3319	502	851	538	614	320	85	409
myśliborski		1890	322	472	268	301	173	59	295
pyrzycki		1548	446	428	186	147	88	27	226
szczecinecki		4198	769	1029	697	696	406	137	464
świdwiński		2346	372	611	387	420	221	73	262
wałeckie		1580	289	427	246	276	125	56	161
łobeski		2297	481	541	314	300	177	55	429
Podregion m. Szczecin		5539	1650	913	786	679	677	213	621
m. Szczecin		5539	1650	913	786	679	677	213	621

^a Patrz uwagi do tablic pkt 3, na str. 12.

^a See comments to tables, item 3, on page 12.

TABL. 38. BEZROBOTNI WEDŁUG STAŻU PRACY, REGIONÓW, WOJEWÓDZTW, PODREGIONÓW I POWIATÓW (cd.)

Stan w końcu grudnia 2017 r.

UNEMPLOYED PERSONS BY WORK SENIORITY, REGIONS, VOIVODSHIPS, SUBREGIONS AND POWIATS (cont.)

As of the end of December 2017

REGIONY WOJEWÓDZTWA PODREGIONY POWIATY	REGIONS VOIVODSHIPS SUBREGIONS POWIATS	Ogółem Total	Według stażu pracy ^a By work seniority ^a					Bez stażu No work seniority	
			do 1 roku below 1 year	1—5	5—10	10—20	20—30		powyżej 30 lat more than 30 years
w osobach in persons									
Podregion szczeciński		14988	3042	3581	2167	2149	1377	473	2199
goleniowski		1951	373	461	272	305	163	63	314
gryfiński		2137	425	516	311	314	240	58	273
gryfiński		2724	496	724	409	411	204	90	390
kamiński		2573	540	650	384	351	218	92	338
policki		1622	340	326	214	198	177	33	334
stargardzki		3267	747	761	478	474	297	118	392
m. Swinoujście		714	121	143	99	96	78	19	158
REGION POŁUDNIOWO- -ZACHODNI		94879	16837	22970	15264	16060	10523	4184	9041
DOLNOŚLĄSKIE		68813	12086	16485	11429	12014	7527	2959	6313
Podregion jeleniogórski		14707	2506	3661	2401	2568	1543	554	1474
bolesławiecki		1389	249	362	243	212	119	78	126
jaworski		2154	378	581	372	378	188	58	199
jeleniogórski		1795	319	398	287	365	204	80	142
kamiennogórski		1016	149	258	153	196	142	50	68
lubański		1577	264	411	261	258	142	61	180
lwówecki		1778	256	422	314	298	169	52	267
zgorzelecki		1539	297	370	231	257	183	56	145
złotoryjski		2238	367	606	346	391	228	49	251
m. Jelenia Góra		1221	227	253	194	213	168	70	96
Podregion legnicko-głogowski		12656	2320	3288	2080	2080	1073	412	1403
głogowski		2638	538	681	453	428	209	82	247
górowski		1816	248	540	298	300	127	50	253
legnicki		2100	327	564	350	373	196	74	216
lubiński		1839	414	425	286	290	160	68	196
polkowicki		1795	321	472	272	297	143	36	254
m. Legnica		2468	472	606	421	392	238	102	237
Podregion wałbrzyski		19641	3372	4732	3301	3544	2334	848	1510
dzierżoniowski		2123	337	509	378	410	252	134	103
kłodzki		6136	1051	1566	977	1116	720	210	496
świdnicki		3969	647	921	658	723	561	215	244
wałbrzyski		1769	258	441	291	350	204	72	153
ząbkowicki		2600	502	595	468	452	241	60	282
m. Wałbrzych		3044	577	700	529	493	356	157	232
Podregion wrocławski		13582	2101	3268	2263	2418	1493	630	1409
milicki		1020	150	283	132	196	110	53	96
oleśnicki		2236	332	548	385	417	241	90	223
oławski		2105	246	500	361	367	240	87	304
strzeliński		1609	306	414	248	257	191	58	135
średzki		1223	215	277	197	202	124	63	145
trzebnicki		1899	280	434	329	321	249	111	175
wołowski		2075	314	527	347	374	180	79	254
wrocławski		1415	258	285	264	284	158	89	77
Podregion m. Wrocław		8227	1787	1536	1384	1404	1084	515	517
m. Wrocław		8227	1787	1536	1384	1404	1084	515	517
OPOLSKIE		26066	4751	6485	3835	4046	2996	1225	2728
Podregion nyski		11496	2099	2961	1675	1834	1281	531	1115
brzeski		2909	497	764	444	498	331	131	244

a Patrz uwagi do tablic pkt 3, na str. 12.

a See comments to tables, item 3, on page 12.

TABL. 38. BEZROBOTNI WEDŁUG STAŻU PRACY, REGIONÓW, WOJEWÓDZTW, PODREGIONÓW I POWIATÓW (cd.)

Stan w końcu grudnia 2017 r.

UNEMPLOYED PERSONS BY WORK SENIORITY, REGIONS, VOIVODSHIPS, SUBREGIONS AND POWIATS (cont.)

As of the end of December 2017

REGIONY WOJEWÓDZTWA PODREGIONY POWIATY	REGIONS VOIVODSHIPS SUBREGIONS POWIATS	Ogółem Total	Według stażu pracy ^a By work seniority ^a					Bez stażu No work seniority	
			do 1 roku below 1 year	1—5	5—10	10—20	20—30		powyżej 30 lat more than 30 years
			w osobach in persons						
głubczycki		1729	294	419	255	255	175	69	262
namysłowski		1261	246	360	175	196	115	53	116
nyski		3840	754	969	570	607	454	200	286
prudnicki		1757	308	449	231	278	206	78	207
Podregion opolski		14570	2652	3524	2160	2212	1715	694	1613
kędzierzyńsko-kozielski		3058	534	773	390	455	312	150	444
kluczborski		1699	387	410	248	235	177	59	183
krapkowicki		1493	300	374	225	240	169	63	122
oleski		1188	171	328	191	164	122	43	169
opolski		2767	486	645	453	426	402	144	211
strzelecki		1384	232	369	173	206	135	82	187
m. Opole		2981	542	625	480	486	398	153	297
REGION PÓLNOCNY		191199	35230	48283	30769	30074	17053	5964	23826
KUJAWSKO-POMORSKIE		81543	14770	21015	13338	12801	6805	2279	10535
Podregion bydgosko-toruński		18299	3267	4404	3167	3233	1939	766	1523
bydgoski		2649	423	663	423	473	281	115	271
toruński		4276	743	1094	755	723	331	111	519
m. Bydgoszcz		6560	1184	1520	1121	1179	811	355	390
m. Toruń		4814	917	1127	868	858	516	185	343
Podregion grudziądzki		16401	3027	4535	2681	2457	1264	430	2007
brodnicki		2443	475	686	391	329	184	58	320
chełmiński		2441	413	678	437	370	207	66	270
golubsko-dobrzyński		2012	369	562	297	292	100	30	362
grudziądzki		2026	392	612	334	283	133	44	228
rypiński		1979	366	600	317	274	119	39	264
wąbrzeski		1797	325	502	304	244	115	35	272
m. Grudziądz		3703	687	895	601	665	406	158	291
Podregion włocławski		22129	4492	5376	3323	3047	1525	306	4060
aleksandrowski		2813	512	708	448	439	233	50	423
lipnowski		4174	759	1034	554	488	201	50	1088
radziejowski		2878	637	693	410	368	133	32	605
włocławski		6104	1235	1511	935	819	354	52	1198
m. Włocławek		6160	1349	1430	976	933	604	122	746
Podregion inowrocławski		17459	2783	4707	3020	2915	1466	543	2025
inowrocławski		8827	1478	2267	1447	1494	777	271	1093
mogileński		1959	332	560	363	299	138	52	215
nakielski		3677	563	967	684	603	302	139	419
żniński		2996	410	913	526	519	249	81	298
Podregion świecki		7255	1201	1993	1147	1149	611	234	920
sępoleński		2071	332	605	341	307	174	72	240
świecki		2917	527	778	454	465	270	92	331
tucholski		2267	342	610	352	377	167	70	349
POMORSKIE		49653	9365	12213	7939	7907	4680	1980	5569
Podregion gdański		11525	2124	2729	1838	1814	1069	467	1484
gdański		1861	411	403	316	283	162	57	229
kartuski		1725	254	452	269	272	142	65	271

^a Patrz uwagi do tablic pkt 3, na str. 12.

^a See comments to tables, item 3, on page 12.

TABL. 38. BEZROBOTNI WEDŁUG STAŻU PRACY, REGIONÓW, WOJEWÓDZTW, PODREGIONÓW I POWIATÓW (dok.)

Stan w końcu grudnia 2017 r.

UNEMPLOYED PERSONS BY WORK SENIORITY, REGIONS, VOIVODSHIPS, SUBREGIONS AND POWIATS (cont.)

As of the end of December 2017

REGIONY WOJEWÓDZTWA PODREGIONY POWIATY	REGIONS VOIVODSHIPS SUBREGIONS POWIATS	Ogółem Total	Według stażu pracy ^a By work seniority ^a					Bez stażu No work seniority	
			do 1 roku below 1 year	1—5	5—10	10—20	20—30		powyżej 30 lat more than 30 years
			w osobach in persons						
nowodworski		1562	398	407	224	228	117	44	144
pucki		2169	377	474	329	354	250	114	271
wejherowski		4208	684	993	700	677	398	187	569
Podregion słupski		9122	1574	2467	1476	1518	926	370	791
bytowski		3104	438	950	495	493	286	102	340
łębski		1695	314	421	281	276	179	72	152
słupski		2700	480	723	446	471	267	100	213
m. Słupsk		1623	342	373	254	278	194	96	86
Podregion starogardzki		10943	2208	2854	1725	1516	896	386	1358
kwidzyński		2029	419	555	337	270	187	71	190
malborski		2258	441	598	353	334	191	71	270
starogardzki		2523	537	615	360	334	195	101	381
tczewski		2921	584	748	488	425	248	116	312
sztumski		1212	227	338	187	153	75	27	205
Podregion trójmiejski		10368	2209	2164	1683	1782	1098	461	971
m. Gdańsk		6807	1446	1397	1100	1141	707	307	709
m. Gdynia		3173	674	688	517	572	361	135	226
m. Sopot		388	89	79	66	69	30	19	36
Podregion chojnicki		7695	1250	1999	1217	1277	691	296	965
chojnicki		3462	529	947	532	603	308	137	406
człuchowski		2380	365	585	346	411	229	97	347
kościerski		1853	356	467	339	263	154	62	212
WARMIŃSKO-MAZURSKIE		60003	11095	15055	9492	9366	5568	1705	7722
Podregion elbląski		21891	3831	5671	3509	3459	1943	644	2834
braniewski		3034	523	859	416	388	224	66	558
działdowski		4041	624	1062	757	689	289	99	521
elbląski		3507	664	932	549	523	267	73	499
iławski		1670	353	421	227	229	167	65	208
nowomiejski		1342	199	399	219	216	109	46	154
ostródzki		4471	734	1158	700	779	421	130	549
m. Elbląg		3826	734	840	641	635	466	165	345
Podregion ełcki		13226	2631	3223	2046	1955	1160	321	1890
ełcki		4416	965	1028	642	593	364	126	698
giżycki		1849	373	421	280	289	183	58	245
olecki		1913	318	489	330	309	149	29	289
piski		2586	553	629	388	395	234	66	321
gołdapski		1076	233	289	149	174	90	16	125
węgorzewski		1386	189	367	257	195	140	26	212
Podregion olsztyński		24886	4633	6161	3937	3952	2465	740	2998
bartoszycki		4273	814	1126	678	685	321	77	572
kętrzyński		3461	646	925	569	501	332	87	401
lidzbarski		2297	353	620	342	382	241	67	292
mrażowski		2061	351	456	318	347	260	77	252
nidzicki		940	183	263	153	126	79	19	117
olsztyński		5175	875	1255	866	899	498	161	621
szczycieński		2604	450	704	432	405	227	80	306
m. Olsztyn		4075	961	812	579	607	507	172	437

a Patrz uwagi do tablic pkt 3, na str. 12.

a See comments to tables, item 3, on page 12.

BEZROBOTNI ZAREJESTROWANI WEDŁUG PŁCI^a
REGISTERED UNEMPLOYED PERSONS BY SEX^a

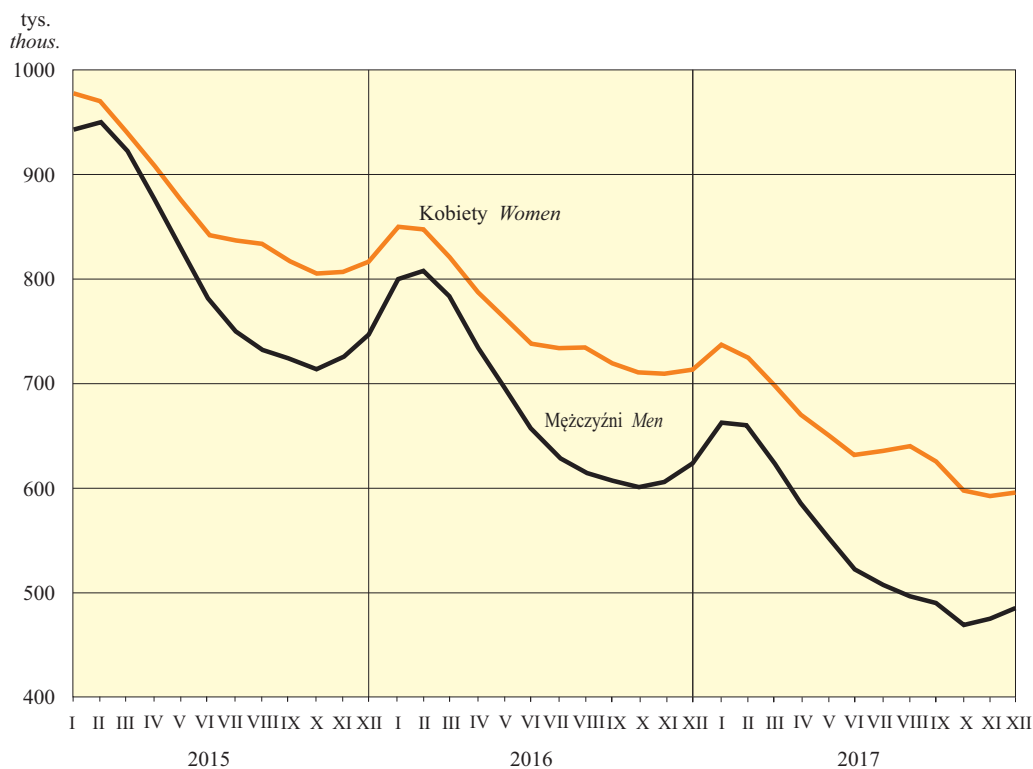

STOPA BEZROBOCIA^a
UNEMPLOYMENT RATE^a

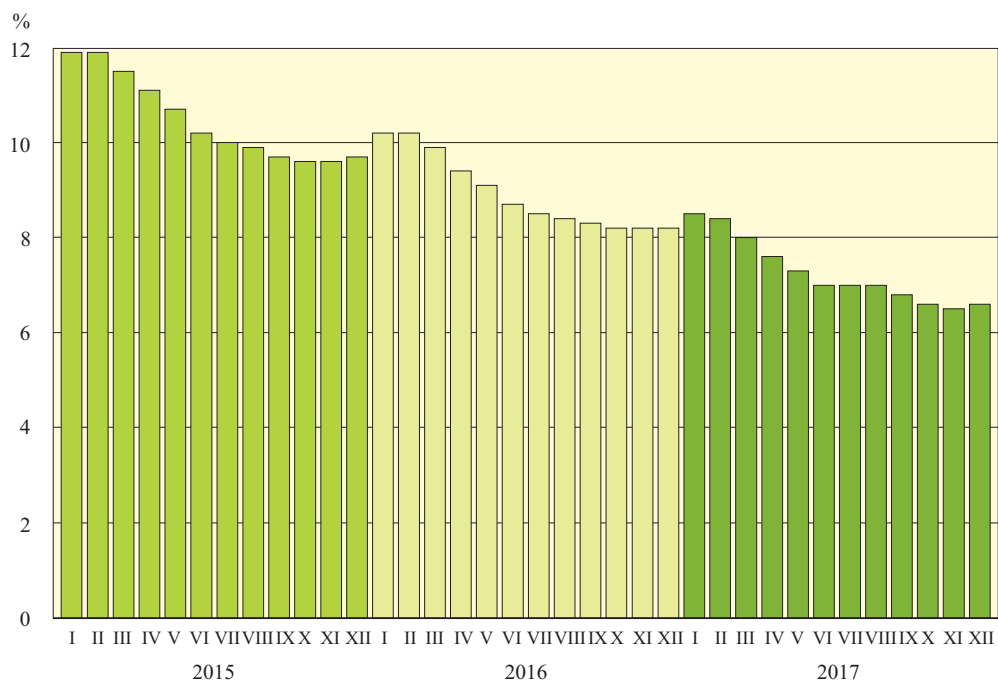

^a Stan w końcu miesiąca. Patrz uwagi metodyczne pkt. 1, 2 na str. 7-8.
^a As of the end of month. See methodological notes item 1, 2 on page 7-8.

STOPA ODPLYWU BEZROBOTNYCH^b
OUTFLOW FROM UNEMPLOYMENT RATE^b

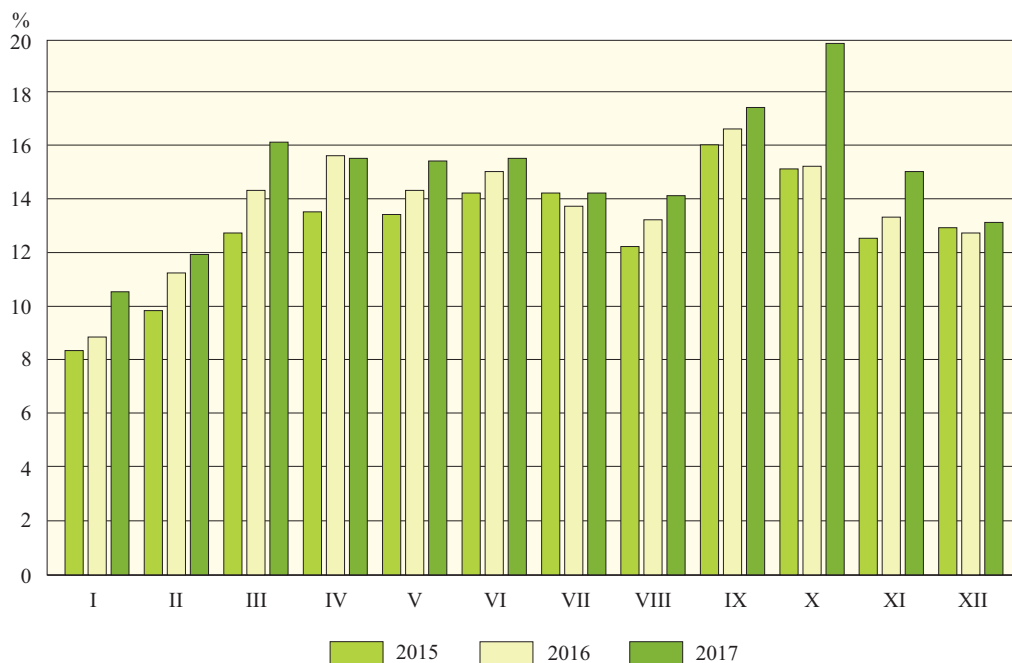

RELACJA BEZROBOTNYCH, KTÓRZY PODJĘLI PRACĘ W STOSUNKU DO LICZBY NOWO ZAREJESTROWANYCH

Stan w ciągu miesiąca

RELATION OF THE UNEMPLOYED PERSONS, WHO RECEIVED JOBS AS THE SHARE OF THE NEWLY REGISTERED

During a month

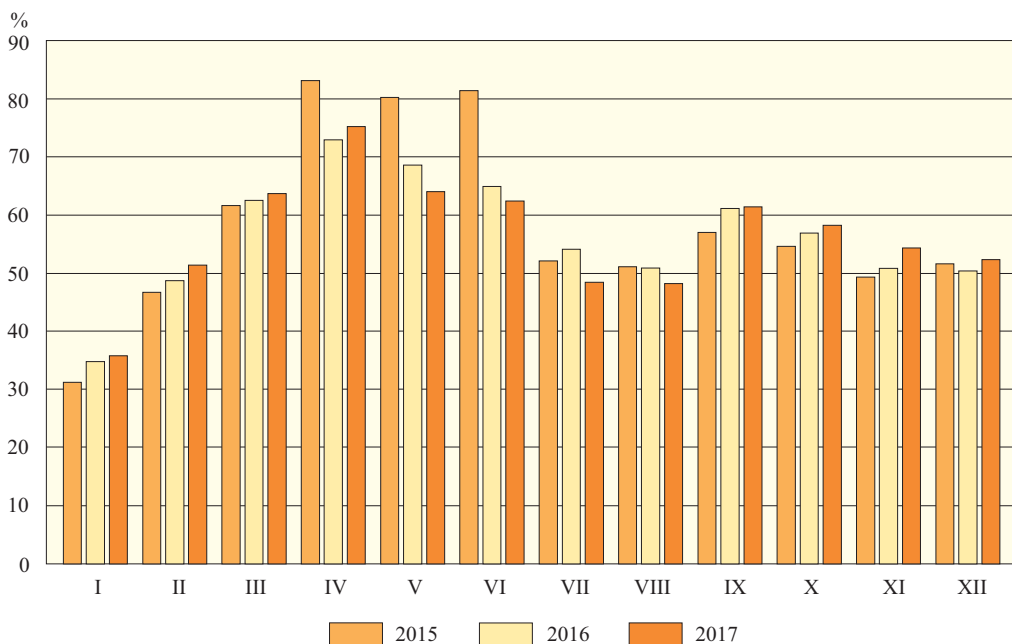

^b Bezrobotni wyrejestrowani w stosunku do liczby bezrobotnych wg stanu na koniec poprzedniego miesiąca.
^b Outflow from unemployment as share of unemployed persons at the end of previous month.

STOPA BEZROBOCIA WEDŁUG WOJEWÓDZTW

Stan w końcu grudnia 2017 r.

UNEMPLOYMENT RATE BY VOIVODSHIPS

As of the end of December 2017



STOPA DŁUGOTRWALEGO BEZROBOCIA^c WEDŁUG WOJEWÓDZTW

Stan w końcu grudnia 2017 r.

LONG-TERM UNEMPLOYMENT RATE^c BY VOIVODSHIPS

As of the end of December 2017

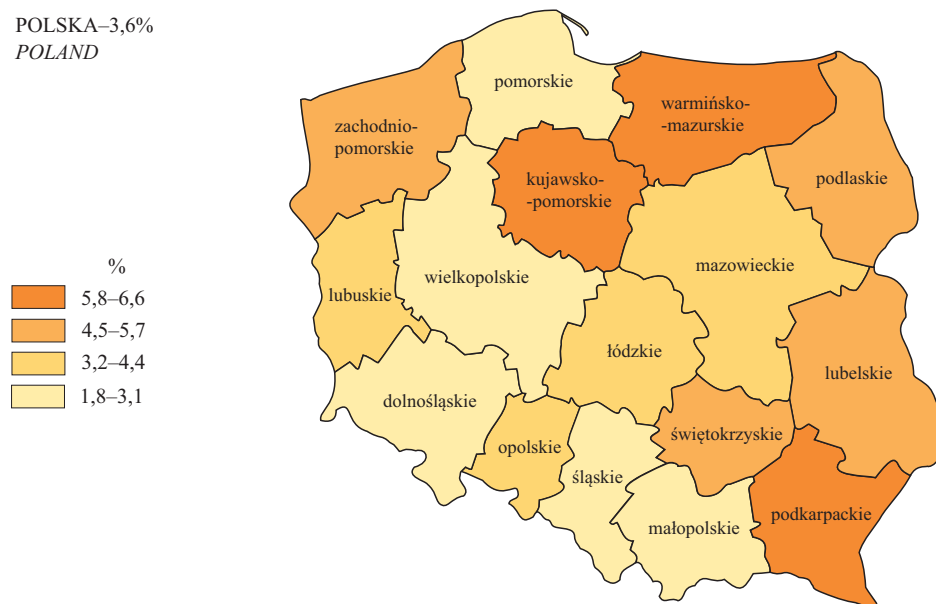

^c Udział osób długotrwale bezrobotnych w liczbie cywilnej ludności aktywnej zawodowo.

^c Percentage of the long-term unemployed in the civilian economically active population.

**RELACJA NAPŁYWU DO ODPŁYWU Z BEZROBOCIA W IV KWARTALE 2017 R.
WEDŁUG WOJEWÓDZTW**

**RELATION OF INFLOW TO OUTFLOW FROM UNEMPLOYMENT IN THE IV QUARTER
OF 2017 BY VOIVODSHIPS**

POLSKA-93,3%
POLAND

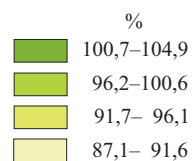

LICZBA BEZROBOTNYCH NA 1 OFERTĘ PRACY WEDŁUG WOJEWÓDZTW

Stan w końcu grudnia 2017 r.

UNEMPLOYED PERSONS PER ONE JOB OFFER BY VOIVODSHIPS

As of the end of December 2017

POLSKA-16
POLAND

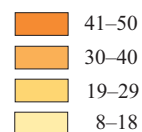

OBJAŚNIENIA ZNAKÓW UMOWNYCH

- Kropka (.) — zupełny brak informacji lub brak informacji wiarygodnych.
„W tym” — oznacza, że nie podaje się wszystkich składników sumy.
znak x — wypełnienie pozycji jest niemożliwe lub niecelowe.
kreska (—) — zjawisko nie wystąpiło.
Znak A — oznacza, że nazwy zostały skrócone w stosunku do obowiązującej klasyfikacji; ich pełne nazwy podano w uwagach do tablic.
Znak * — oznacza, że dane zostały zmienione w stosunku do wcześniej opublikowanych.

W niektórych rubrykach sumy danych mogą być różne od wielkości podanych w wierszu „Ogółem” ze względu na elektroniczną technikę zaokrąglania liczb.

SYMBOLS

- Stop (.) — data not available or not reliable.
”Of which” — indicates that not all elements of sum are given.
x — not applicable.
(—) — magnitude zero.
Δ — categories of applied classification are presented in abbreviated form; their full name are given in the comments to tables.
* — data altered in relation to that published in the previous edition.

In some columns, the sum of data could be different from „Total” with regard for adaptation computer calculation.