



GŁÓWNY URZĄD STATYSTYCZNY
CENTRAL STATISTICAL OFFICE

**BEZROBOCIE
REJESTROWANE
I—IV KWARTAŁ 2012 R.**

**REGISTERED
UNEMPLOYMENT
I—IV QUARTER 2012**

**Statistical
Information
and Elaborations**

**Informacje
i opracowania
statystyczne**

Warszawa 2013

Opracowanie publikacji
Preparation of the publication

GUS, Departament Badań Demograficznych
i Rynku Pracy
*CSO, Demographic Survey and Labour Market
Department*

kierujący
supervisor

Agnieszka Zgierska
Dyrektor Departamentu Badań Demograficznych
i Rynku Pracy
*Director Demographic Survey and Labour Market
Department*

zespół
team

Iwona Pasierowska, Renata Strużyńska,
Agata Cendrowska

tlumaczenie
translation

Irena Skrzypczak

wykresy
graphs

Andrzej Kajkowski

Okładka
Cover

Zakład Wydawnictw Statystycznych
Statistical Publishing Establishment

Skład komputerowy
Technical editor

Elżbieta Borkowska

ISSN 1897-3671

Publikacja dostępna na CD oraz w Internecie — www.stat.gov.pl/gus/praca_wynagrodzenie_PLK_HTML.htm
Publication available on CD and on Internet http://www.stat.gov.pl/gus/praca_wynagrodzenie_ENG_HTML.htm



ZAKŁAD WYDAWNICTW STATYSTYCZNYCH, 00-925 WARSZAWA, AL. NIEPODLEGŁOŚCI 208
Informacje w sprawach sprzedaży publikacji — tel.: (0 22) 608 32 10, 608 38 10

PRZEDMOWA

Niniejsza publikacja przygotowana została na podstawie miesięcznej sprawozdawczości Ministerstwa Pracy i Polityki Społecznej (formularz MPiPS-01), sporządzanej przez powiatowe urzędy pracy. Publikacja ukazuje się z częstotliwością kwartalną od września 1991 r., w wersji dwujęzycznej (polskiej i angielskiej).

Opracowanie składa się z uwag metodycznych, uwag do tablic, części analitycznej w wersji dwujęzycznej (polskiej i angielskiej) oraz tablic statystycznych i wykresów. Dane prezentowane w publikacji dotyczą osób bezrobotnych zarejestrowanych w powiatowych urzędach pracy i poszukujących pracy poprzez te urzędy. Informacje o osobach bezrobotnych zaprezentowano w przekroju według płci, wieku, poziomu wykształcenia, czasu pozostawiania bez pracy, regionów, województw, podregionów i powiatów.

Publikacja przygotowana została przez pracowników Wydziału Integracji Źródeł Danych w Departamencie Badań Demograficznych i Rynku Pracy i jest dostępna w Internecie pod adresem: http://www.stat.gov.pl/dane_spol-gosp/praca_ludnosc/index.htm.

Będziemy zobowiązani za wszelkie uwagi i sugestie, które chcielibyśmy wykorzystać w kolejnych edycjach publikacji.

Agnieszka Zgierska

Dyrektor Departamentu Badań
Demograficznych i Rynku Pracy

Warszawa, Marzec 2013 r.

PREFACE

The presented publication was prepared on the basis of the monthly statistical reporting of the Ministry of Labour and Social Policy (MPiPS-01 form) prepared by powiats labour offices. The publication has been issued quarterly since September 1991 in a bilingual (Polish and English) version.

The publication consists of methodological notes, comments to tables, analytic chapter (in Polish and English) and statistical tables and graphs. The presented data concern unemployed persons registered in powiats labour offices and searching a job through these offices. The information on the unemployed is presented by sex, age, level of education, duration of unemployment, regions, voivodships, subregions, and powiats.

The publication has been prepared by the staff of the Data Resources Integration Section of the CSO Demographic Survey and Labour Market Department and is available online: http://www.stat.gov.pl/dane_spol-gosp/praca/ludnosc/index.htm.

We shall appreciate any comments and suggestions, which we would use in the future editions of the publication.

Agnieszka Zgierska

Director Demographic Survey
and Labour Market Department

Warsaw, March 2013

SPIS TREŚCI

	Tabl.	Str.
Uwagi metodyczne	x	7
Bezrobocie rejestrowane w IV kwartale 2012 r.	x	13

TABLICE

Zharmonizowana stopa bezrobocia w krajach Unii Europejskiej	1	29
Bezrobotni zarejestrowani w urzędach pracy	2	30
Wybrane kategorie bezrobotnych bez prawa do zasiłku	3	31
Niepełnosprawni zarejestrowani w urzędach pracy	4	32
Napływ i odpływ bezrobotnych	5	33
Bezrobotni nowo zarejestrowani	6	34
Bezrobotni wyrejestrowani z ewidencji urzędów pracy według przyczyn	7	35
Bezrobotni, którzy podjęli pracę	8	36
Bezrobotni zarejestrowani będący w szczególnej sytuacji na rynku pracy	9	37
Bezrobotni według poziomu wykształcenia i wieku	10	38
Bezrobotni według czasu pozostawania bez pracy	11	39
Bezrobotni według stażu pracy	12	40
Wybrane dane o bezrobotnych według regionów i województw	13	41
Wybrane dane o bezrobotnych mieszkających na wsi według regionów i województw	14	42
Bezrobotni zamieszkali na wsi według wykształcenia oraz województw	15	43
Bezrobotni zamieszkali na wsi według wieku oraz województw	16	43
Bezrobotni zamieszkali na wsi według czasu pozostawania bez pracy oraz województw	17	44
Bezrobotni zamieszkali na wsi według stażu pracy oraz województw	18	44
Bezrobotni zarejestrowani będący w szczególnej sytuacji na rynku pracy według regionów i województw	19	45
Bezrobotni według województw i płci	20	46
Stopa bezrobocia według województw	21	47
Napływ i odpływ bezrobotnych według województw	22	48
Udział bezrobotnych zwolnionych z przyczyn dotyczących zakładów pracy w ogólnej liczbie bezrobotnych według województw	23	49
Udział bezrobotnych posiadających prawo do pobierania zasiłku w ogólnej liczbie bezrobotnych według województw	24	49
Oferty pracy zgłoszone do urzędów pracy	25	50
Oferty pracy zgłoszone do urzędu pracy według województw	26	50
Bezrobotni według poziomu wykształcenia oraz województw	27	51
Bezrobotni według wieku oraz województw	28	53
Bezrobotni według czasu pozostawania bez pracy oraz województw	29	55
Bezrobotni poprzednio pracujący według rodzaju działalności ostatniego miejsca pracy oraz województw	30	57
Bezrobotni zarejestrowani poprzednio pracujący według wybranych grup zawodów oraz oferty pracy	31	59
Bezrobotni według województw oraz powiatów	32	60
Wybrane dane o bezrobotnych według regionów, województw, podregionów oraz powiatów	33	68
Stopa bezrobocia według województw, podregionów oraz powiatów	34	78
Bezrobotni według wieku, regionów, województw, podregionów i powiatów	35	88
Bezrobotni według poziomu wykształcenia, regionów, województw, podregionów i powiatów	36	98
Bezrobotni według czasu pozostawania bez pracy, regionów, województw, podregionów i powiatów	37	108
Bezrobotni według stażu pracy, regionów, województw, podregionów i powiatów	38	118

WYKRESY

Bezrobotni zarejestrowani według płci	128
Stopa bezrobocia	128
Stopa odpływu bezrobotnych	129
Relacja bezrobotnych, którzy podjęli pracę w stosunku do liczby nowo zarejestrowanych	129
Stopa bezrobocia (w % aktywnych zawodowo) według województw	130
Stopa długotrwałego bezrobocia według województw	130
Relacja napływu do odpływu z bezrobocia w IV kwartale 2012 r. według województw	131
Liczba bezrobotnych na 1 ofertę pracy według województw	131

CONTENTS

	Tables	Page
Methodological notes	x	10
Registered unemployment persons in the fourth quarter of 2012	x	21

TABLES

Harmonized unemployment rate in UE countries	1	29
Unemployed persons registered in labour offices	2	30
Selected categories of the unemployed not entitled to benefit	3	31
Disabled persons registered in labour offices	4	32
Inflow to and outflow from unemployment	5	33
Newly registered unemployed persons	6	34
Unemployed persons removed from unemployment rolls by reasons	7	35
Unemployed persons who took work	8	36
Registered unemployed persons with a specific situation on the labour market	9	37
Unemployed persons by level of education and age	10	38
Unemployed persons by duration of unemployment	11	39
Unemployed persons by total work seniority	12	40
Selected data on unemployed persons by regions and voivodships	13	41
Selected data on unemployed persons living in rural areas by regions and voivodships	14	42
Registered unemployed persons living in rural areas by level of education and voivodships	15	43
Registered unemployed persons living in rural areas by age and voivodships	16	43
Registered unemployed persons living in rural areas by duration of unemployment and voivodships	17	44
Registered unemployed persons living in rural areas by work seniority and voivodships	18	44
Registered unemployed persons with a specific situation in the labour market by regions and voivodships	19	45
Unemployed persons by voivodships and sex	20	46
Unemployment rate by voivodships	21	47
Inflow to and outflow from unemployment by voivodships	22	48
Percentage share of unemployed persons terminated for company reasons in total unemployment by voivodships	23	49
Percentage share of persons entitled to a benefit in the total number of the unemployment by voivodships	24	49
Job offers submitted to labour offices	25	50
Job offers by voivodships	26	50
Unemployed persons by level of education and voivodships	27	51
Unemployed persons by age and voivodships	28	53
Unemployed persons by duration of unemployment and voivodships	29	55
Unemployed persons previously in employment by a kind of activity of their last job and voivodships	30	57
Unemployed persons previously employed by selected occupational groups and job offers	31	59
Unemployed persons by voivodships and powiats	32	60
Selected data on unemployed persons by regions, voivodships , subregions and powiats	33	68
Unemployment rate by voivodships, subregions and powiats	34	78
Unemployed persons by age, regions, voivodships, subregions and powiats	35	88
Unemployed persons by level of education, regions, voivodships, subregions and powiats	36	98
Unemployed persons by duration of unemployment, regions, voivodships, subregions and powiats	37	108
Unemployed persons by work seniority, regions, voivodships, subregions and powiats	38	118

GRAPHS

Registered unemployed persons by sex	128
Unemployment rate	128
Outflow from unemployment rate	129
The ratio of the unemployed persons who took work to the number of the newly registered	129
Unemployment rate (in % of economically active population) by voivodships	130
Long-term unemployment rate by voivodships	130
Relation of inflow to outflow from unemployment in the IV quarter 2012 by voivodships	131
Unemployed persons per one job offer by voivodships	131

UWAGI METODYCZNE

1. Dane o liczbie **bezrobotnych zarejestrowanych**, zgodnie z ustawą z dnia 20 IV 2004 r. o promocji zatrudnienia i instytucjach rynku pracy, obowiązującą od 1 VI 2004 r. (Dz. U. z 2004 r. Nr 99, poz. 1001 z późniejszymi zmianami)*, obejmują osoby niezatrudnione i niewykonyjące innej pracy zarobkowej, zdolne i gotowe do podjęcia zatrudnienia w pełnym wymiarze czasu pracy (bądź jeśli są to osoby niepełnosprawne — zdolne i gotowe do podjęcia zatrudnienia co najmniej w połowie tego wymiaru czasu pracy), nieuczące się w szkole z wyjątkiem szkół dla dorosłych lub przystępujące do egzaminu eksternistycznego z zakresu tej szkoły lub szkół wyższych gdzie studiują w formie studiów niestacjonarnych, zarejestrowane we właściwym dla miejsca zameldowania (stałego lub czasowego) powiatowym urzędzie pracy oraz poszukujące zatrudnienia lub innej pracy zarobkowej, jeżeli m.in.:
 - a) ukończyły 18 lat,
 - b) nie ukończyły: kobiety — 60 lat, mężczyźni — 65 lat,
 - c) nie nabyły prawa do emerytury lub renty z tytułu niezdolności do pracy, renty szkoleniowej, renty socjalnej, renty rodzinnej w wysokości przekraczającej połowę minimalnego wynagrodzenia za pracę albo po ustaniu zatrudnienia, innej pracy zarobkowej, nie pobierają świadczenia lub zasiłku przedemerytalnego, świadczenia rehabilitacyjnego, zasiłku chorobowego, macierzyńskiego lub zasiłku w wysokości zasiłku macierzyńskiego,
 - d) nie są właścicielami lub posiadaczami (samoistnymi lub zależnymi) nieruchomości rolnej o powierzchni użytków rolnych powyżej 2 ha przeliczeniowych, nie podlegają ubezpieczeniu emerytalnemu i rentowemu z tytułu stałej pracy jako współmałżonek lub domownik w gospodarstwie rolnym o powierzchni użytków rolnych przekraczającej 2 ha przeliczeniowe,
 - e) nie posiadają wpisu do ewidencji działalności gospodarczej albo nie podlegają na podstawie odrębnych przepisów obowiązkowi ubezpieczenia społecznego, z wyjątkiem ubezpieczenia społecznego rolników,
 - f) nie są tymczasowo aresztowane lub nie odbywają kary pozbawienia wolności,
 - g) nie uzyskują miesięcznie przychodu w wysokości przekraczającej połowę minimalnego wynagrodzenia za pracę, z wyłączeniem przychodów uzyskanych z tytułu odsetek lub innych przychodów od środków pieniężnych zgromadzonych na rachunkach bankowych,
 - h) nie pobierają na podstawie przepisów o pomocy społecznej zasiłku stałego,
 - i) nie pobierają na podstawie przepisów o świadczeniach rodzinnych, świadczenia pielęgnacyjnego lub dodatku do zasiłku rodzinnego z tytułu samotnego wychowywania dziecka i utraty prawa do zasiłku dla bezrobotnych na skutek upływu ustawowego okresu jego pobierania,
 - j) nie pobierają po ustaniu zatrudnienia świadczenia szkoleniowego.
2. **Stopę bezrobocia rejestrowanego** obliczono jako stosunek liczby bezrobotnych zarejestrowanych do liczby cywilnej ludności aktywnej zawodowo, tj. bez osób odbywających czynną służbę wojskową oraz pracowników jednostek budżetowych prowadzących działalność w zakresie obrony narodowej i bezpieczeństwa publicznego. Stopę bezrobocia podaje się z uwzględnieniem pracujących w gospodarstwach indywidualnych w rolnictwie (będących składową cywilnej ludności aktywnej zawodowo) wyszacowanych na podstawie wyników spisów. Dane o bezrobotnych oraz pracujących wykorzystywane do obliczenia stopy bezrobocia pochodzą ze źródeł różniących się metodą zbierania, co może powodować pewne nieścisłości, zwłaszcza w przypadku stopy bezrobocia ustalonej dla powiatów. Dla bezrobotnych — miejscem lokalizacji jest ich miejsce zamieszkania lub pobytu, zaś dla pracujących lokalizacja miejsca pracy.
3. Pod pojęciem **ludności aktywnej zawodowo** szacowanej na koniec każdego prezentowanego okresu, należy rozumieć osoby pracujące w jednostkach sektora publicznego i prywatnego, jak również osoby bezrobotne.
4. Do **bezrobotnych zarejestrowanych w okresie do 12 m-cy od dnia ukończenia nauki (absolwenci)** — zaliczono osoby bezrobotne, które w w/w okresie ukończyły (potwierdzoną dyplomem,

* Do 31 V 2004 r. obowiązywała ustawa z 14 XII 1994 r. o zatrudnieniu i przeciwdziałaniu bezrobociu (jednolity tekst Dz. U. 2003 Nr 58, poz. 514 z późniejszymi zmianami).

świadectwem lub innym dokumentem) naukę w szkole ponadgimnazjalnej (zasadniczej-zawodowej i średniej), policealnej, wyższej, specjalnej, dzienne kursy zawodowe trwające co najmniej 24 miesiące lub nabyły uprawnienia do wykonywania zawodu jako osoby niepełnosprawne.

5. **Bezrobotni do 25 roku życia** — to osoby bezrobotne, które do dnia zastosowania wobec nich usług lub instrumentów rynku pracy nie ukończyły 25 roku życia. Do października 2005 r. były to osoby, które w roku kalendarzowym nie ukończyły 25 lat.
6. **Bezrobotni, którzy ukończyli szkołę wyższą do 27 roku życia** — to osoby bezrobotne w okresie do upływu 12 m-cy od dnia określonego w dyplomie, świadectwie lub innym dokumencie poświadczającym ukończenie szkoły wyższej, które nie ukończyły 27 roku życia.
7. **Długotrwale bezrobotni** — to osoby bezrobotne pozostające w rejestrze powiatowego urzędu pracy łącznie przez okres ponad 12 miesięcy w okresie ostatnich dwóch lat, z wyłączeniem (od listopada 2005 r.) okresów odbywania stażu i przygotowania zawodowego w miejscu pracy.
8. **Bezrobotni powyżej 50 roku życia** — oznacza to bezrobotnych, którzy w dniu zastosowania wobec nich usług lub instrumentów rynku pracy ukończyli co najmniej 50 lat życia. Do października 2005 r. były to osoby, które w roku kalendarzowym ukończyły co najmniej 50 rok życia.
9. **Bezrobotni bez kwalifikacji zawodowych** — oznacza to bezrobotnych nieposiadających kwalifikacji do wykonywania jakiegokolwiek zawodu poświadczonych dyplomem, świadectwem, zaświadczeniem instytucji szkoleniowej lub innym dokumentem uprawniającym do wykonywania zawodu. Od listopada 2005 r. — łącznie z osobami z wykształceniem średnim ogólnokształcącym.
10. **Bezrobotni samotnie wychowujący co najmniej jedno dziecko do 18 roku życia** — oznacza bezrobotnych samotnie wychowujących co najmniej jedno dziecko w tym wieku, w rozumieniu przepisów o podatku dochodowym od osób fizycznych. Do grudnia 2007 r. do kategorii tej zaliczano osoby samotnie wychowujące co najmniej jedno dziecko do 7 roku życia.
11. **Napływ bezrobotnych** — oznacza liczbę osób zarejestrowanych w ciągu miesiąca, kwartału i roku w powiatowych urzędach pracy.
12. **Odływ bezrobotnych** — oznacza liczbę osób, które w ciągu roku zostały wykreślone z ewidencji urzędów pracy z różnych przyczyn m. in. w związku z podjęciem pracy stałej, sezonowej, interwencyjnej lub robót publicznych, w wyniku niepotwierdzenia gotowości do pracy, podjęcia nauki oraz nabycia praw emerytalnych lub rentowych itd.
13. **Aktywne formy pomocy bezrobotnym** — to działania zmierzające do ograniczenia wielkości bezrobocia na danym terenie. Wśród nich wyróżnia się w szczególności: szkolenia, staż u pracodawcy, prace interwencyjne, roboty publiczne itp.
 - Szkolenia** — oznaczają pozaszkolne zajęcia edukacyjne mające na celu uzyskanie, uzupełnienie lub doskonalenie umiejętności i kwalifikacji zawodowych oraz ogólnych, potrzebnych do wykonywania pracy, w tym umiejętności poszukiwania zatrudnienia.
 - Staż u pracodawcy** — oznacza nabywanie umiejętności praktycznych do wykonywania pracy przez wykonywanie zadań w miejscu pracy bez nawiązania stosunku pracy z pracodawcą.
 - Prace interwencyjne** — oznaczają zatrudnienie bezrobotnego przez pracodawcę, które nastąpiło w wyniku umowy zawartej ze starostą i ma na celu wsparcie osób będących w szczególnej sytuacji na rynku pracy. Prace te są częściowo finansowane przez urzędy pracy.
 - Roboty publiczne** — to prace organizowane dla bezrobotnych przez organy samorządu terytorialnego, administracji rządowej lub instytucje użyteczności publicznej na okres nie dłuższy niż 12 miesięcy. Prace te są częściowo finansowane przez urzędy pracy.
14. **Osoby poprzednio pracujące** — to osoby, które kiedykolwiek wykonywały pracę na podstawie stosunku pracy, stosunku służbowego, umowy o pracę nakładczą oraz inną pracę zarobkową, a także prowadziły pozarolniczą działalność.
15. **Bezrobotni zwolnieni z przyczyn dotyczących zakładów pracy (tzn. zwolnieni grupowo)** — są to osoby zwolnione zgodnie z przepisami ustawy z dnia 13 marca 2003 r. o szczególnych zasadach rozwiązywania z pracownikami stosunków pracy z przyczyn niedotyczących pracowników (Dz. U. Nr 90 z 2003 r., poz. 844 z późniejszymi zmianami). Przepisy ustawy stosuje się w razie konieczności rozwiązywania przez pracodawcę stosunków pracy (zatrudnienia z pracownikami) w drodze wypowiedzenia dokonanego przez pracodawcę, a także na mocy porozumienia stron w okresie nieprzekraczającym 30 dni. Dotyczy to zakładów pracy, w których następuje zmniejszenie zatrudnienia z przyczyn ekonomicznych lub w związku ze zmianami organizacyjnymi, produkcyjnymi albo technicznymi, a także w przypadku ogłoszenia upadłości zakładów lub ich likwidacji.
16. **Oferty pracy** (wolne miejsca pracy i miejsca aktywizacji zawodowej) — są to zgłoszone przez pracodawców do powiatowego urzędu pracy (co najmniej jedno) wolne miejsca zatrudnienia i miejsca przygotowania zawodowego na stanowisku pracy oraz przyjęte do realizacji miejsca pracy w ramach prac interwencyjnych, robót publicznych i stażu, a także w ramach umów zlecenia i umów o dzieło.

UWAGI DO TABLIC

1. Zharmonizowana stopa bezrobocia wyrównana sezonowo (tabl. 1) — obliczana jest jako procentowy udział bezrobotnych w liczbie ludności aktywnej zawodowo (tj. sumy pracujących i bezrobotnych). Zharmonizowana stopa bezrobocia jest wynikiem przyjętej przez Eurostat ujednoliconej metody wyznaczania tego wskaźnika dla każdego z krajów. Dane obliczane są przez Eurostat w oparciu o kwartalne wyniki badania siły roboczej (BAEL) oraz miesięczne dane z bezrobocia rejestrowanego.
2. W tablicach 11, 17, 29 i 37 przedziały zostały domknięte prawostronnie, tzn. w przedziale 3—6 miesięcy uwzględniono osoby, które pozostawały bez pracy 3 miesiące i 1 dzień do 6 pełnych miesięcy włącznie.
3. W tablicach 12, 18 i 38 przedziały zostały domknięte prawostronnie, tzn. w przedziale 1—5 uwzględniono osoby, które pracowały 1 rok i 1 dzień do pełnych 5 lat włącznie.
4. W tablicach o numerach 33—38 zaprezentowano podstawowe informacje o podregionach, stanowiących trzeci poziom podziału jednostek terytorialnych, zgodnie z Nomenklaturą Jednostek Terytorialnych do Celów Statystycznych (NTS-66) wprowadzoną na mocy rozporządzenia Rady Ministrów z dnia 14 listopada 2007 r.
5. W tablicy 30 poczynając od publikacji za II kwartał 2009 r. dane są prezentowane według Polskiej Klasyfikacji Działalności 2007 r. (PKD 2007), wprowadzonej z dniem 1 stycznia 2008 r. rozporządzeniem Rady Ministrów z dnia 24 grudnia 2007 r. (Dz. U. Nr 251, poz. 1885), w miejsce stosowanej dotychczas klasyfikacji PKD 2004. Skrócone nazwy sekcji zostały oznaczone znakiem „Δ”. Zestawienie skrótów i pełnych nazw podaje się poniżej.
6. Dane w tabl. 31 prezentowane są przy wykorzystaniu Klasyfikacji Zawodów i Specjalności wprowadzonej rozporządzeniem Ministra Pracy i Polityki Społecznej z dnia 12 listopada 2012 r. (Dz. U. 2012, poz. 1268).

skrót	pełna nazwa sekcji PKD
handel; naprawa pojazdów samochodowych	handel hurtowy i detaliczny; naprawa pojazdów samochodowych, włączając motocykle
zakwaterowanie i gastronomia	działalność związana z zakwaterowaniem i usługami gastronomicznymi
administracja publiczna i obrona narodowa	administracja publiczna i obrona narodowa; obowiązkowe zabezpieczenia społeczne

METHODOLOGICAL NOTES

1. The data regarding **registered unemployed persons** in accordance with the Act of 20 April 2004 on employment promotion and labour market institutions, in force since 1 June 2004 (Journal of Laws 2004, No. 99, item 1001 with later amendments)* include persons who are not employed or performing any other kind of paid work, available for full-time work (or in case of disabled persons — available for at least half of the full work-time required for a given occupation or service), are not attending any full-time school with the exception of schools for adults or taking an extra-curriculum exam in such schools or tertiary schools in the evening or weekend education system, and are registered in the powiat labour office respective to the person's permanent or temporary place of residence, seeking employment or any other paid work if they, among others:
 - a) are aged 18 or more,
 - b) are aged under 60 (women) or under 65 (men),
 - c) did not acquire the right to retirement pay or pension resulting from inability to work, pension due to training, social-welfare pension or dependant's pension exceeding half of the minimum wage, or after termination of employment or other paid work do not receive a pre-retirement benefit or allowance, rehabilitation allowance, sick benefit, maternity benefit or benefit equal to maternity benefit;
 - d) are not owners or holders (sole or dependent) of agricultural real estate with an area of agricultural land exceeding 2 convertible ha; are not subject to retirement and pension insurance from full-time work due to being a spouse or a member of an agricultural household with an area of agricultural land exceeding 2 convertible ha,
 - e) are not registered as self-employed or subject, on the basis of separate regulations, to compulsory social security or a retirement provision, excluding social insurance of farmers,
 - f) are not temporarily under arrest or serving a prison sentence,
 - g) do not receive monthly income exceeding half of the minimum wage, excluding income generated from interests or other monetary means gathered on bank accounts,
 - h) do not receive, on the basis of the regulation concerning social welfare, a permanent social benefit,
 - i) do not receive, on the basis of regulations concerning family allowances, a nursing allowance or allowance supplementary to family benefit due to single parenthood and loss of the rights to unemployment benefit because of the expiry of its legal duration,
 - j) do not receive a training allowance after termination of employment.
2. The **registered unemployment rate** is calculated as the ratio of the number of registered unemployed persons to the economically active civilian population, i.e., excluding persons in active military service, as well as employees of budgetary entities conducting activity within the scope of national defence and public safety. The unemployment rate is given including persons working on private farms in agriculture (comprising a part of the economically active civilian population) estimated on the basis of the results of censuses. The data on unemployment and employment used for calculation of the unemployment rate come from the sources varied in respect to the method of data collection, which may lead to some inaccuracies, particularly in case of unemployment rates by powiats. The unemployed are localized according to their place of residence or stay, while the employed — according to the address of their place of work.
3. **Economically active population** (labour force) estimated at the end of each presented period comprise persons employed in public and private units, as well as the unemployed.
4. **Among the unemployed registered within 12 months following the date of completing education (school-leavers)** are included unemployed persons who in the mentioned period completed (which was confirmed by a diploma, certificate, or other document) any of the following:

* Until 31 May 2004 the obligatory was the Law dated 14 XII 1994 on Employment and Combating Unemployment (uniform text Journal of Laws 2003 No. 58, item 514, with later amendments).

school education at the level higher than lower secondary (basic vocational or secondary), post-secondary, tertiary or special school, full-time occupational courses of at least 24 month's duration, or obtained the rights to perform a job as disabled.

5. **The unemployed under 25 years old** are unemployed persons who were under 25 years of age by the date when they became recipients of the labour market instruments. Until October 2005, they were persons who were under 25 years old in the respective calendar year.
6. **The unemployed who graduated from tertiary school before their 27th birthday** are unemployed persons who were under 27 years of age in the period of 12 month after the date stated in a diploma, certificate or other document confirming completion of tertiary school.
7. **The long-term unemployed** are persons who stayed in the registers of the powiat labour office for the overall period exceeding 12 months in the last two years, excluding (since November 2005) the periods of traineeship or on a job occupational training.
8. **The unemployed over 50 years old** are unemployed persons who had already had their 50th birthday by the date when they became recipients of the labour market instruments. Until October 2005 they comprised persons who were 50 years old or more in the respective calendar year.
9. **The unemployed without occupational qualifications** are unemployed persons who do not have qualifications confirmed by a diploma, certificate, certificate issued by a training institution, or any other document entitling them to perform an occupation. Since November 2005, it has also concerned persons with general secondary education.
10. **The unemployed bringing up single-handed at least one child under 18 years old** comprise unemployed single parents with at least one child at this age, in accordance with the regulations concerning income taxes from natural persons. Until December 2007, the respective category included persons bringing single-handed at least one child under 7 years old.
11. **Inflow into unemployment** means the number of persons who were registered in powiat labour offices during a month, quarter and year.
12. **Outflow from unemployment** means the number of persons who within a year were withdrawn from labour office registers for different reasons, i.e., because of taking a permanent or seasonal job, intervention or public works, lack of confirmation of their availability for work, entering education, acquirement of the retirement pay or pension rights, etc.
13. **Labour market programmes comprise activities** directed at reduction of the size of unemployment in a given area. In particular, there can be distinguished: training, traineeships with the employer, intervention or public works, etc.

Training means non-school educational activities targeted at obtaining or improving vocational skills and qualifications, as well as general ones necessary for performing a job, including job-searching skills.

Traineeship with an employer — means acquisition of practical skills necessary for performing work by means of performing tasks at a work place without concluding an employment relationship with an employer.

Intervention work — means employment of an unemployed person by an employer as the result of a contract signed with the starost (the President of the powiat authorities), which is targeted at supporting persons with a specific situation in the labour market. Such work is partially financed by a labour office.

Public work — means work organized for the unemployed by local government bodies, government administration or public utility institutions for a period not exceeding 12 months. Such work is partially financed by a labour office.

14. **Persons previously in employment** include persons who have performed any work on the basis of a labour contract, posting appointment, contract for outwork or any other earning generating work, or conducted their own economic activity outside agriculture.
15. **The unemployed dismissed for reasons related to establishments (i.e. mass dismissals)** — are persons dismissed in accordance with the provisions of the Act of 13 March 2003 on specific rules concerning termination of employment relationship for reasons not related to employees (Journal of Laws No. 90 of 2003, item 844 with later amendments). The respective provisions are applied in case of the necessity to terminate labour relations (employment contracts) with employees, by an employer, the notice given by an employer or mutual agreement of the parties, within a period not exceeding 30 days. This concerns establishments in which reduction of employment is caused by economic reasons or organizational changes, changes in production or technological ones, and in case of the establishment's bankruptcy or liquidation announcement.
16. **Job offers** (vacancies and places of occupational activation) comprise vacant jobs and places for on a job training reported by employers to labour offices (at least one), and accepted jobs within the scope of intervention and public works, traineeship, as well as within the framework of order and assignment agreements.

COMMENTS TO TABLES

1. The harmonized unemployment rate seasonally adjusted (table 1) is calculated as the percentage share of the unemployed in the number of the economically active population (i.e. the sum of unemployed and employed). The harmonized unemployment rate results from the uniformed method of its calculation for each country applied by Eurostat. The data are calculated by Eurostat on the basis of the quarterly Labour Force Survey results and the monthly results from the registered unemployment.
2. In tables 11, 17, 29 and 37 class intervals were shifted upward, e.g. the class 3—6 months include persons remaining unemployed from 3 months and 1-day to full 6 months.
3. In tables 12, 18 and 38 class intervals were shifted upward, e.g. the class 1—5 years include persons who worked 1 year and 1 day to full 5 years.
4. Tables 33—38 present basic information concerning subregions, comprising the third level in the division of territorial units, in accordance with the Nomenclature of Territorial Units for Statistics (NUTS) introduced on the basis of a decree of the Council of Ministers of 27 April 2004.
5. In table 30, beginning from the publication for the second quarter of 2009, the data are presented according to the Polish Classification of Activities 2007, introduced from 1 January 2008 onward by a decree of the Council of Ministers of 24 December 2007 (Journal of Laws No.251, item 1885) replacing the former classification PKD 2004. Abbreviated names of sections are marked with „Δ”. The abbreviated and complete names of sections are given below.
6. The data in table 31 are presented with the use of the Classification of Occupations and Specialities introduced by a decree of the Minister of Labour and Social Policy of 12 November 2012 (Journal of Laws 2012 year, item 1268).

abbreviation

complete name section of the NACE

trade; repair of motor vehicles

wholesale and retail trade; repair of motor vehicles, and motorcycles.

accommodation and catering

accommodation and food service activities

public administration and defence

public administration and defence; compulsory social security

BEZROBOCIE REJESTROWANE W IV KWARTALE 2012 ROKU

Liczba **zarejestrowanych bezrobotnych** w urzędach pracy w końcu grudnia 2012 r. wyniosła 2136,8 tys. osób (w tym 1099,2 tys. kobiet) i była wyższa od odnotowanej w końcu poprzedniego kwartału o 157,8 tys. osób (tj. o 8,0%) oraz wyższa o 154,1 tys. osób (o 7,8%) w porównaniu z analogicznym okresem poprzedniego roku.

W porównaniu z III kwartałem 2012 r., wzrost liczby bezrobotnych odnotowano zarówno wśród populacji mężczyzn i kobiet odpowiednio o: 114,7 tys. (tj. o 12,4%) oraz 43,1 tys. (tj. o 4,1%). Również w stosunku do grudnia 2011 roku zwiększyła się zbiorowość bezrobotnych mężczyzn i kobiet zarejestrowanych w urzędach pracy odpowiednio o: 115,2 tys. osób (tj. 12,5%) oraz 39,0 tys. (tj. o 3,7%).

Tabl. 1. Bezrobotni zarejestrowani i stopa bezrobocia
Stan w końcu okresu

Wyszczególnienie	2011				2012			
	kwartały							
	I	II	III	IV	I	II	III	IV
Bezrobotni zarejestrowani								
(w tys. osób)	2133,9	1883,3	1861,7	1982,7	2141,9	1964,4	1979,0	2136,8
mężczyźni	1040,2	875,0	837,1	922,5	1039,1	930,8	922,9	1037,6
kobiety	1093,7	1008,3	1024,6	1060,2	1102,8	1033,6	1056,1	1099,2
z liczby bezrobotnych:								
Dotychczas niepracujący	433,0	386,3	391,0	394,4	399,6	369,1	388,1	397,0
Zwolnieni z przyczyn dotyczących								
zakładu pracy	62,5	58,4	55,8	58,7	64,5	67,3	68,4	87,7
Posiadający prawo do zasiłku	350,2	303,9	288,8	326,5	362,9	328,6	310,4	358,3
Stopa bezrobocia w %	13,3	11,9	11,8	12,5	13,3	12,3	12,4	13,4

W stosunku do III kwartału 2012 roku, w końcu grudnia 2012 r. wzrost liczby bezrobotnych odnotowano we wszystkich województwach, przy czym najbardziej znaczący w warmińsko-mazurskim (o 10,2%), zachodniopomorskim (o 9,8%), wielkopolskim (o 9,4%), lubelskim (o 9,3%) oraz małopolskim (o 9,1%). Również w porównaniu z grudniem 2011 r., bezrobocie zwiększyło się we wszystkich województwach, najistotniejszy

wzrost odnotowano w województwach: małopolskim (o 11,1%), śląskim (o 10,4%), mazowieckim (o 10,2%), dolnośląskim i wielkopolskim (po 9,6%) oraz łódzkim (o 8,9%).

Stopa bezrobocia w końcu grudnia 2012 r. wyniosła 13,4% cywilnej ludności aktywnej zawodowo¹ i była o 1,0 pkt. wyższa niż w III kwartale 2012 r, i o 0,9 pkt. wyższa niż w grudniu 2011 r. Utrzymało się bardzo duże terytorialne zróżnicowanie bezrobocia. Najwyższą stopę bezrobocia odnotowano w województwach: warmińsko-mazurskim (21,2%), zachodniopomorskim (18,1%), kujawsko-pomorskim (17,9%), podkarpackim (16,3%) oraz lubuskim i świętokrzyskim (po 15,8%). Najniższą stopą bezrobocia charakteryzowały się województwa: wielkopolskie (9,9%), mazowieckie (10,8%), śląskie (11,1%) oraz małopolskie (11,5%).

**Tabl. 2. Bezrobotni nowo zarejestrowani i wyrejestrowani
Stan w ciągu okresu**

Wyszczególnienie	2011				2012			
	Kwartaly							
	I	II	III	IV	I	II	III	IV
	w tysiącach							
Bezrobotni nowo zarejestrowani								
Ogółem	734,0	517,7	646,8	692,9	692,4	526,3	675,4	760,8
z liczby ogółem:								
zarejestrowani po raz pierwszy	132,3	117,6	162,5	131,3	136,9	121,3	172,6	145,8
zarejestrowani po raz kolejny	601,7	400,1	484,4	561,6	555,5	405,1	502,8	615,0
Bezrobotni wyrejestrowani								
Ogółem	554,8	768,3	668,4	571,9	533,2	703,8	660,9	603,0
w tym:								
Podjęli pracę	254,0	333,0	284,9	258,8	235,6	303,9	280,0	276,9
z tego:								
subsydiowaną	15,3	39,3	30,0	26,3	17,3	39,6	36,5	45,8
niesubsydiowaną	238,7	293,8	254,9	232,5	218,3	264,3	243,4	231,1

W IV kwartale 2012 r. w urzędach pracy **zarejestrowano** 760,8 tys. osób, tj. o 67,9 tys. osób więcej niż w analogicznym okresie 2011 r. Najwięcej nowych rejestracji bezrobotnych miało miejsce w październiku 2012 r. (264,0 tys.), natomiast najmniej w grudniu 2012 r. (244,1 tys.).

¹ Stopa bezrobocia została obliczona jako procentowy udział liczby bezrobotnych w liczbie aktywnej zawodowo.

W ciągu IV kwartału 2012 r. największy napływ odnotowano w województwach: mazowieckim (80,6 tys. osób), śląskim (80,2 tys. osób) oraz dolnośląskim (62,1 tys. osób) i wielkopolskim (61,2 tys. osób). W ogólnej liczbie nowo rejestrujących się w urzędach pracy kobiety stanowiły (45,6%).

Wśród nowo zarejestrowanych bezrobotnych w IV kwartale 2012 r. – 615,0 tys. to osoby, które po raz kolejny znalazły się w ewidencji urzędów pracy (przed rokiem – 561,6 tys.). Spośród nowo zarejestrowanych w ciągu IV kwartału 2012 r. – 149,2 tys. stanowiły osoby dotychczas nie pracujące, a ich udział wyniósł 19,6% (przed rokiem odpowiednio 139,0 tys. osób i 20,1%). Osoby do 25 roku życia stanowiły 28,7% ogólnej liczby nowo zarejestrowanych w ciągu omawianego okresu br. Liczba osób zwolnionych z przyczyn dotyczących zakładu pracy w ogólnej populacji nowych rejestracji wyniosła 39,9 tys. osób, tj. 5,3% (przed rokiem 18,5 tys. i 2,7%). Spośród nowo zarejestrowanych w IV kwartale 2012 r. – 42,7% mieszkało na wsi (przed rokiem 41,8%).

W IV kwartale 2012 r. z ewidencji urzędów pracy **wyrejestrowano** 603,0 tys. osób (przed rokiem 571,9 tys.), z tego najwięcej w październiku 2012 r. – 248,1 tys. osób, a najmniej w grudniu br. – 165,4 tys. osób. Mniej osób niż przed rokiem wykreślono z powodu podjęcia pracy, nadal jest to główna przyczyna wyrejestrowywania się – 276,9 tys., tj. 45,9% ogółu wyrejestrowanych (przed rokiem odpowiednio 258,8 tys. i 45,3%), z tego pracę niesubsydiowaną (w tym sezonową) podjęło 231,1 tys. osób, a subsydiowaną (m.in. prace interwencyjne i roboty publiczne) – 45,8 tys. Spośród pozostałych osób wykreślonych z ewidencji w IV kwartale 2012 r. – 177,9 tys. osób nie potwierdziło gotowości do podjęcia pracy, co stanowiło 29,5% ogólnej liczby osób wyrejestrowanych (przed rokiem odpowiednio 193,4 tys. osób i 33,7%). Z pozostałych przyczyn odpływu z bezrobocia można wymienić: rozpoczęcie szkolenia lub stażu u pracodawcy – 55,8 tys. (przed rokiem 23,9 tys.), dobrowolną rezygnację ze statusu bezrobotnego – 30,1 tys. (przed rokiem 30,5 tys.), nabycie praw emerytalnych lub rentowych 5,9 tys. osób (przed rokiem 5,8 tys.).

Tabl. 3. Bezrobotni w szczególnej sytuacji na rynku pracy
Stan w końcu okresu

Wyszczególnienie	2011				2012			
	Kwartaly							
	I	II	III	IV	I	II	III	IV
	w tysiącach							
Bezrobotni w szczególnej sytuacji								
Ogółem	1945,1	1716,1	1695,2	1806,3	1946,6	1784,9	1795,8	1938,8
Do 25 roku życia	469,3	393,2	401,5	416,1	437,2	380,5	400,9	424,2
Długotrwale bezrobotne	997,6	938,7	938,4	996,6	1055,0	1000,4	1006,6	1073,4
Kobiety, które nie podjęły zatrudnienia po urodzeniu dziecka	198,6	192,2	197,1	205,9	216,8	210,5	215,8	226,4
Powyżej 50 roku życia	543,9	417,6	407,9	441,4	476,4	454,7	445,4	486,4
Bez kwalifikacji zawodowych	630,7	576,7	564,0	591,3	636,9	591,3	588,6	623,2
Samotnie wychowujące co najmniej jedno dziecko do 18 roku życia	171,9	158,6	161,5	170,9	184,4	174,5	177,0	188,3
Niepełnosprawni	106,2	98,2	98,7	104,7	112,4	106,6	105,8	111,5

Do osób w szczególnej sytuacji na rynku pracy należą między innymi długotrwale bezrobotni, których udział w zarejestrowanych ogółem wyniósł w końcu grudnia 2012 – 50,2% (1073,4 tys. osób). Osoby poniżej 25 roku życia stanowiły 19,8% bezrobotnych ogółem (424,2 tys. osób), a powyżej 50 roku życia – 22,8% (486,4 tys. osób). Kwalifikacji zawodowych nie posiadało 29,2% zarejestrowanych bezrobotnych (623,2 tys.), 8,8% samotnie wychowywało dzieci w wieku do 18 roku życia (188,3 tys.), 5,2% – stanowiły osoby niepełnosprawne (111,5 tys.).

W omawianym IV kwartale 2012 r. w wyniku pomocy urzędów pracy – 5,1 tys. osób podjęło prace interwencyjne (przed rokiem – 4,4 tys.), przy robotach publicznych zatrudniono 6,8 tys. osób (przed rokiem 3,7 tys.).

Większość bezrobotnych pozostających w ewidencji urzędów pracy to osoby, które **wcześniej pracowały zawodowo**. W końcu grudnia 2012 r. zbiorowość ta liczyła 1739,8 tys. (tj. 81,4% ogółu zarejestrowanych), wobec 1588,3 tys. (80,1%) w grudniu 2011 r. W tej grupie 87,7 tys. osób, tj. 5,0% utraciło pracę z przyczyn dotyczących zakładu pracy (przed rokiem 58,7 tys., tj. 3,7%).

W końcu IV kwartału 2012 r. **prawa do zasiłku nie posiadało** 1778,6 tys. osób (83,2% ogółu zarejestrowanych bezrobotnych), wobec 1668,6 tys. osób (84,3%) we wrześniu 2012 r. i odpowiednio 1656,2 tys. (83,5%) w IV kwartale 2011 r. Spośród tej grupy bezrobotnych 44,2% to mieszkańcy wsi.

Tabl. 4. Oferty pracy

Stan w ciągu okresu

Wyszczególnienie	2012											
	Miesiące											
	01	02	03	04	05	06	07	08	09	10	11	12
	w tysiącach											
Oferty pracy	49,0	60,8	86,9	74,6	74,3	67,3	64,4	74,4	82,9	67,5	49,1	35,7
w tym:												
Sektor publiczny	10,9	19,8	27,6	19,0	12,9	11,5	9,9	16,7	22,0	12,2	6,6	4,7
Sektor prywatny	38,1	41,0	59,3	55,6	61,4	55,7	54,4	57,7	60,9	55,3	42,4	31,0

W IV kwartale 2012 r. pracodawcy zgłosili do urzędów pracy 152,3 tys. **ofert pracy** (w tym 15,5% z sektora publicznego), tj. o 17,5 tys. ofert więcej niż przed rokiem. Spośród wszystkich ofert, 14,5% – dotyczyło stażu, 8,8% – było skierowanych do osób niepełnosprawnych, a 0,8% – do osób, które w okresie ostatnich 12 miesięcy ukończyły naukę. W końcu grudnia 2012 r. urzędy pracy dysponowały ofertami pracy dla 23,1 tys. osób (w tym 7,6 tys. to oferty niewykorzystane dłużej niż 1 miesiąc).

Z danych na koniec grudnia 2012 r. wynika, że 433 **zakłady pracy zadeklarowały zwolnienie** w najbliższym czasie 38,6 tys. pracowników, w tym z sektora publicznego 9,0 tys. osób (przed rokiem odpowiednio 344 zakłady – 24,2 tys. pracowników, w tym z sektora publicznego – 7,9 tys. osób).

Bezrobotni według płci, wieku i poziomu wykształcenia

Większą część populacji bezrobotnych stanowią kobiety. W końcu IV kwartału 2012 r. udział kobiet w ogólnej liczbie bezrobotnych wyniósł 51,4% i był o 2,1 pkt. niższy w porównaniu z analogicznym kwartałem 2011 r. Najwyższy odsetek kobiet w ogólnej liczbie bezrobotnych zanotowano w województwach: wielkopolskim (55,0%), pomorskim (54,8%), śląskim (54,7%) oraz kujawsko-pomorskim (54,1%).

Bezrobocie nadal dotyka przede wszystkim ludzi młodych. W końcu omawianego kwartału najliczniejszą grupę wśród bezrobotnych stanowiły osoby w wieku 25-34 lata – 627,5 tys., a ich odsetek w ogólnej liczbie bezrobotnych wyniósł 29,4%. Osoby w wieku do 24 lat w ogólnej liczbie bezrobotnych stanowiły 19,8%. Odsetek zarejestrowanych bezrobotnych w wieku 35-44 lata wyniósł 19,6%, 45-54 lat – 18,7%, a powyżej 55 lat – 12,5%. W stosunku do analogicznego okresu 2011 roku największe zmiany w strukturze bezrobotnych zanotowano w grupie osób w wieku do 24 lat (różnica in minus o 1,1 punktu procentowego) oraz w grupie osób 55 lat i więcej (różnica in plus o 1,0 punktu procentowego).

Najwyższy udział osób w wieku 25 - 34 lata w ogólnej liczbie bezrobotnych odnotowano w województwach: lubelskim (33,6%), podkarpackim (31,0%), świętokrzyskim (30,9%) i wielkopolskim (30,0%), natomiast najniższy w województwach: łódzkim (27,5%), dolnośląskim, opolskim i zachodniopomorskim (po 27,8%).

Struktura bezrobotnych według wieku i płci (w %)

Stan w końcu kwartału

IV kwartał 2012

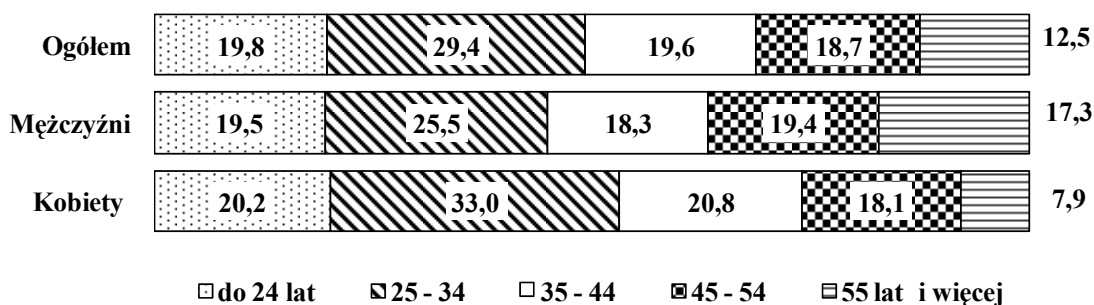

Większość bezrobotnych rejestrujących się w urzędach pracy to osoby o stosunkowo niskim poziomie wykształcenia. Dwie najliczniejsze grupy wśród bezrobotnych to osoby posiadające wykształcenie zasadnicze zawodowe oraz gimnazjalne, podstawowe i niepełne podstawowe (odpowiednio 28,3% i 27,3% w ogólnej liczbie bezrobotnych zarejestrowanych w końcu grudnia 2012 r.). Obie te populacje łącznie stanowiły 55,6% ogólnej liczby bezrobotnych. Świadectwem ukończenia szkół policealnych i średnich zawodowych

legitymowało się 22,1% ogółu bezrobotnych, średnich ogólnokształcących – 10,6%, a dyplomem ukończenia szkół wyższych – 11,7%.

Bezrobotne kobiety charakteryzowały się odmienną strukturą wykształcenia niż mężczyźni, bowiem 54,1% kobiet bezrobotnych posiadało wykształcenie średnie i wyższe, podczas gdy odsetek mężczyzn o tym poziomie wykształcenia wyniósł 34,2%.

Najwyższy odsetek osób bezrobotnych z wykształceniem zasadniczym zawodowym oraz gimnazjalnym i niższym odnotowano w województwach: kujawsko-pomorskim (63,1%), zachodniopomorskim (61,7%), warmińsko-mazurskim (61,1%) i lubuskim (61,0%), natomiast najniższy w lubelskim (48,0%), świętokrzyskim (49,3%) oraz małopolskim (49,7%).

Struktura bezrobotnych według poziomu wykształcenia i płci (w %)

Stan w końcu kwartału

IV kwartał 2012

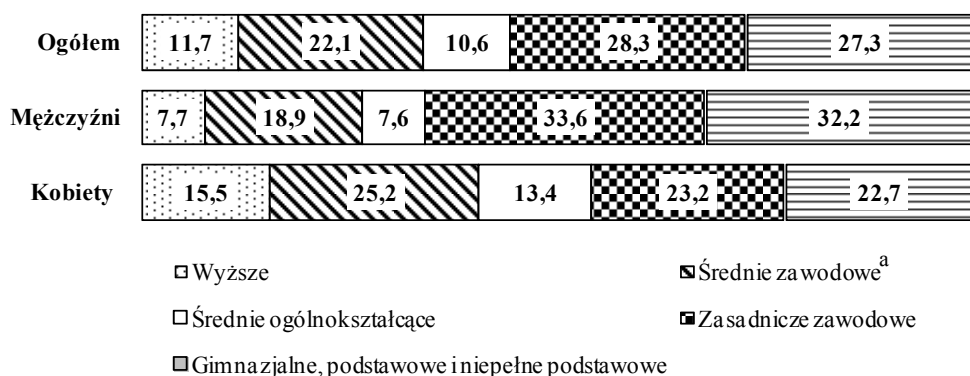

^a Łącznie ze szkołami policealnymi.

Bezrobotni według płci i czasu pozostawania bez pracy

Liczba osób długotrwale poszukujących pracy (powyżej 12 miesięcy) wyniosła według stanu na koniec IV kwartału 2012 r. 757,2 tys., co stanowiło 35,4% ogólnej liczby zarejestrowanych bezrobotnych. W porównaniu z analogicznym okresem 2011 r. liczba długotrwale bezrobotnych zwiększyła się o 72,0 tys. osób, tj. o 10,5%. Osoby pozostające bez pracy stosunkowo krótko, tj. do 1 miesiąca stanowiły 9,7%, od 1 do 3 miesięcy – 19,7%, od 3 do 6 miesięcy – 17,2%, zaś od 6 do 12 miesięcy – 18,0% ogółu bezrobotnych.

Długotrwale bezrobocie częściej występuje wśród kobiet. Prawie 39,6% kobiet zarejestrowanych w urzędach pracy w końcu grudnia 2012 r. pozostawała bez zatrudnienia przez okres powyżej 12 miesięcy. Wśród mężczyzn w końcu IV kwartału 2012 r. odsetek długotrwale bezrobotnych wyniósł 31,0%.

W IV kwartale 2012 r. najwyższy odsetek długotrwale bezrobotnych wystąpił w województwach: podkarpackim (41,7%), lubelskim (41,2%), podlaskim (41,0%) i mazowieckim (39,6%), natomiast najniższy w województwie lubuskim (28,4%), wielkopolskim (29,0%) i pomorskim (31,2%).

Struktura bezrobotnych według czasu pozostawania bez pracy i płci (w %) Stan w końcu kwartału

IV kwartał 2012

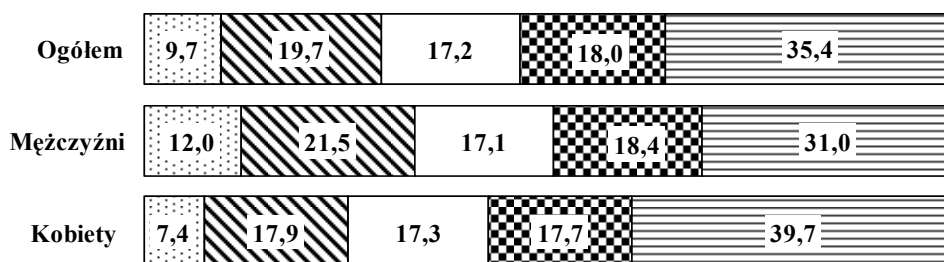

poniżej 1 miesiąca
1 -- 3
3 -- 6
6 -- 12
powyżej 12 m-cy

REGISTERED UNEMPLOYMENT IN THE FOURTH QUARTER OF 2012

The number of the unemployed registered in labour offices at the end of December 2012 amounted to 2136.8 thous. persons (including 1099.2 thous. women), it was higher than the one observed at the end of the previous quarter by 157.8 thous. persons (i.e. by 8.0%), while compared to the same period of the previous year, it was higher by 154.1 thous. persons (by 7.8%).

Compared to the third quarter of 2012, an increase in unemployment was observed among the populations of both men and women, respectively by 114.7 thous. (i.e. by 12.4%) and by 43.1 thous. (i.e. by 4.1%). Also compared to December 2011, the numbers of unemployed men and women registered in labour offices increased respectively by 115.2 thous. (i.e. by 12.5%) and by 39.0 thous. (i.e. by 3.7%).

**Table 1. Registered unemployed persons and unemployment rate
As of the end of a period**

Specification	2011				2012			
	quarters							
	I	II	III	IV	I	II	III	IV
Registered nemplojed persons (in thousands persons)	2133.9	1883.3	1861.7	1982.7	2141.9	1964.4	1979.0	2136.8
men	1040.2	875.0	837.1	922.5	1039.1	930.8	922.9	1037.6
women	1093.7	1008.3	1024.6	1060.2	1102.8	1033.6	1056.1	1099.2
of the number of unemployed:								
Previously not employed	433.0	386.3	391.0	394.4	399.6	369.1	388.1	397.0
Dismissed for company reasons	62.5	58.4	55.8	58.7	64.5	67.3	68.4	87.7
Possessing benefit rights	350.2	303.9	288.8	326.5	362.9	328.6	310.4	358.3
Unemployment rate in %	13,3	11.9	11.8	12.5	13.3	12.3	12.4	13.4

Compared to the third quarter of 2012, at the end of December 2012, an increase in the number of the unemployed was observed in all voivodships; the most significant one took place in voivodships: Warmińsko-Mazurskie (by 10.2%), Zachodniopomorskie (by 9.8%), Wielkopolskie (by 9.4%), Lubelskie (by 9.3%) and Małopolskie (by 9.1%). Also compared with December 2011, unemployment increased in all voivodships; the most significant growth was observed in voivodships: Małopolskie (by 11.1%), Śląskie (by 10.4%), Mazowieckie (by 10.2%), Dolnośląskie and Wielkopolskie (by 9.6% in each) and Łódzkie (by 8.9%).

The **unemployment rate** at the end of December 2012 comprised 13.4% of the economically active civilian population¹⁾; it was by 1.0 point higher than in the third quarter of 2012, while compared to the same period of the last year, the unemployment rate increased by 0.9 point. There was still observed a very big territorial differentiation of unemployment. The highest unemployment rate was observed in voivodships: Warmińsko-Mazurskie (21.2%), Zachodniopomorskie (by 18.1%), Kujawsko-Pomorskie (by 17.9%), Podkarpackie (by 16.3%), Lubuskie and Świętokrzyskie (by 15.8% in each). The lowest unemployment rate characterized voivodships: Wielkopolskie (9.9%), Mazowieckie (10.8%), Śląskie (11.1%) and Małopolskie (11.5%).

Table 2. The newly registered unemployed and persons removed from unemployment
During the reference period

Specification	2011				2012			
	quarters							
	I	II	III	IV	I	II	III	IV
	in thousands							
Total number of the newly registered unemployed persons	734.0	517.7	646,8	692.9	692.4	526.3	675.4	760.8
of the total number:								
registered for the first time	132.3	117.6	162,5	131.3	136.9	121.3	172.6	145.8
re-registered persons	601.7	400.1	484,4	561.6	555.5	405.1	502.8	615.0
Total number of the unemployed persons removed from unemployment rolls	554.8	768.3	668,4	571.9	533.2	703.8	660.9	603.0
in which:								
received jobs	254.0	333.0	284,9	258.8	235.6	303.9	280.0	276.9
in which:								
subsidized	15.3	39.3	30,0	26.3	17.3	39.6	36.5	45.8
non-subsidized	238.7	293.8	254,9	232.5	218.3	264.3	243.4	231.1

In the fourth quarter of 2012, 760.8 thous. unemployed persons **were registered** in labour offices, i.e. by 67.9 thous. persons more than in the same period of 2011. The highest number of the newly registered was observed in October 2012 (264.0 thous.), while the lowest – in December 2012 (244.1 thous.). Over the fourth quarter of 2012, the highest inflow into unemployment was observed in voivodships: Mazowieckie (80.6 thous persons), Śląskie (by 80.2 thous.), Dolnośląskie (by 62.1 thous.) and Wielkopolskie (by 61.2 thous.). The share of newly registered women in the total number of the newly registered in labour offices amounted to 45.6%.

¹⁾ Unemployment rate was calculated as the percentage share of the unemployed in the total number of economically active population.

Among the total number of the newly registered unemployed in the fourth quarter of 2012 – 615.0 thous. comprised re-entrants to the unemployment registers of labour offices (the last year they comprised 561.6 thous. persons), while 149.2 thous. of the newly registered comprised persons who had never worked before, their percentage share amounted to 19.6% (in the previous year the respective figures were: 139.0 thousand persons and 20.1%). Persons aged under 25 years constituted 28.7% of the total number of the newly registered over the presented period. The number of persons dismissed due to company reasons amounted to 39.9 thous., i.e. 5.3% of the total number of the newly registered (the last year it was 18.5 thous. and 2.7 respectively). Among the persons newly registered in the fourth quarter of 2012 – 42.7% lived in rural areas (last year – 41.8%).

In the fourth quarter of 2012, the number of people **removed from unemployment registers** of labour offices amounted to 603.9 thous. (it was 571.9 thous. persons in the previous year). The largest group comprised (248.1 thous.) persons who were removed from unemployment registers in October 2012, while the fewest were removed in December 2012 – 165.4 thous. persons. Fewer persons than the last year were removed from unemployment registers due to undertaking a job; nevertheless it remained the main reason for leaving unemployment; 276.9 thous. of the unemployed (i.e. 45.9% of the total number of persons removed from unemployment registers of labour offices) took jobs, while in the previous year it was 258.8 thous. unemployed persons (45.3%). The non-subsidized jobs (including seasonal ones) took 231.1 thous. persons, while the subsidized ones (i.a. intervention and public works) – took 45.8 thousand persons. In the fourth quarter of 2012 – 177.9 thous. unemployed persons did not confirm their availability for a job, which comprised 29.5% of the total number of the unemployed removed from unemployment registers (in the previous year it was respectively 193.4 thous. persons and 33.7%). Among other reasons for removing from unemployment registers should be mentioned: beginning training or traineeship with the employer – 55.8 thous. (in the previous year it was 23.9 thous.), voluntary resignation from the status of unemployed – 30.1 thous. persons (in the previous year – 30.5 thous.), acquisition of the rights to the retirement pay or pension – 5.9 thous. persons (in the previous year – 5.8 thous.).

**Table 3. Specific categories of unemployed persons in the labour market
As of the end of a period**

Specification	2011				2012			
	Quarters							
	I	II	III	IV	I	II	III	
	in thousands							
Specific categories of the unemployed								
Total	1945.1	1716.1	1695.2	1806.3	1946.6	1784.9	1795.8	1938.8
Under 25 years old	469.3	393.2	401.5	416.1	437.2	380.5	402.9	424.2
Long-time unemployed	997.6	938.7	938.4	996.6	1055.0	1000.4	1006.6	1073.4
Women who did not take work after having a child	198.6	192.2	197.1	205.9	216.8	210.5	215.8	226.4
Over 50 years old	543.9	417.6	407.9	441.4	476.4	454.7	445.4	86.4
Without occupational qualifications	630.7	576.7	564.0	591.3	636.9	591.3	588.6	623.2
Bringing up single-handed at least one child under 18 years old	171.9	158.6	161.5	170.9	184.4	174.5	177.0	188.3
Disabled persons	106.2	98.2	98.7	104.7	112.4	106.0	105.8	111.5

The groups of **persons whose situation on the labour market was specific** include, i.a., the long-term unemployed. At the end of December 2012, their share in the total number of the registered unemployed amounted to 50.2% (1073.4 thous. persons). Persons aged under 25 years constituted 19.8% of the total number of the unemployed (424.2 thousand persons), while persons aged over 50 – 22.8% (486.4 thous. persons). The share of registered unemployed persons who did not have occupational qualifications amounted to 29.2% of the total number of the registered unemployed (623.2 thous.), 8.8% – were bringing up single-handed a child aged under eighteen (188.3 thous), while 5.2% constituted disabled persons (111.5 thous. persons).

In the presented fourth quarter of 2012, 5.1 thous. persons took intervention works (last year – 4.4 thous) due to the aid offered by labour offices, 6.8 thous. persons were employed in public works (as compared to 3.7 thous. of the last year).

The majority of unemployed persons remaining on the registers of labour offices comprised persons **previously working**. At the end of December 2012, this population comprised 1739.8 thous. persons (i.e. 81.4% of the total number of registered unemployed persons), as compared to 1588.3 thous. persons (80.1%) in December 2011. Among this group 87.7 thous., i.e. 5.0%, lost their jobs due to company reasons (the last year the respective figures were 58.7 thous., i.e. 3.7%).

At the end of the third quarter of 2012, 1778.6 thous. persons did not **possess the rights to unemployment benefit**, which comprised 83.2% of the total number of the registered unemployed as compared to respectively 1668.6 thous. and 84.3% in September 2012; in the fourth quarter of the previous year the respective figures amounted to 1656.2 thous. and 83.5%. People living in rural areas, constituted 44.2% among this group of the unemployed.

Table 4. Job offers
During the reference period

Specification	2012											
	months											
	01	02	03	04	05	06	07	08	09	10	11	12
	in thousands											
Job offers	49,0	60,8	86,9	74,6	74,3	67,3	64,4	74,4	82,9	67,5	49,1	35,7
in which:												
public sector	10,9	19,8	27,6	19,0	12,9	11,5	9,9	16,7	22,0	12,2	6,6	4,7
private sector	38,1	41,0	59,3	55,6	61,4	55,7	54,4	57,7	60,9	55,3	42,4	31,0

In the fourth quarter of 2012, employers submitted 152.3 thous. **job offers** to labour offices (15.5 thous. were from the public sector), i.e. by 17.5 thous. offers more than the previous year. Among all offers, 14.5% concerned traineeship, 8.8% were addressed to disabled persons, while 0.8% – to persons who completed education within the last 12 months. At the end of December 2012, labour offices had job offers for 23.1 thous. persons (7.6 thous. comprised offers not undertaken for a period exceeding one month).

The data at the end of December 2012, indicate that 433 enterprises **declared dismissal within a short period** of 38.6 thous. employees, in which from the public sector – 9.0 thous. persons (the last year the respective figures were 344 enterprises, 24.2 thous. employees, of which – 7.9 thous. persons from the public sector).

The unemployed by sex, age and level of education

The majority of the unemployed population constituted women. At the end of the fourth quarter of 2012, the share of women in the total number of the unemployed amounted to 51.4% and was by 2.1 point lower as compared to the same quarter of 2011. The highest percentage share of women in the total number of the unemployed was observed in voivodships: Wielkopolskie (by 55.0%), Pomorskie (by 54.8%), Śląskie (by 54.7%) and Kujawsko-Pomorskie (by 54.1%).

Unemployment is still affecting mainly young people. At the end of the presented quarter, the largest group among the unemployed constituted persons aged 25-34 years – 627.5 thousand; their percentage share in the total number of the unemployed amounted to 29.4%. Persons aged up to 24 years constituted 19.8% of the total number of the unemployed. The percentage share of registered unemployed persons at the age 35-44 years comprised 19.6%, 45-54 years – 18.7%, while persons aged over 55 constituted 12.5%. Compared to the same period of 2011, the biggest changes in the structure of the unemployed were observed for the group of persons up to 24 years old (an in minus difference by 1.1 percentage point), and in the group aged 55 years and more (in plus difference by 1.0 percentage point).

The highest percentage share of the unemployed aged between 25 and 34 years in the total number of the unemployed was observed in voivodships: Lubelskie (33.6%), Podkarpackie (31.0%), Świętokrzyskie (by 30.9%), and Wielkopolskie (by 30.0%), while the lowest one was observed in voivodships: Łódzkie (27.5%), Dolnośląskie, Opolskim and Zachodniopomorskie (by 27.8% in each).

**Structure of registered unemployed persons by age and sex (in %).
As of the end of the quarter.**

The fourth quarter 2012

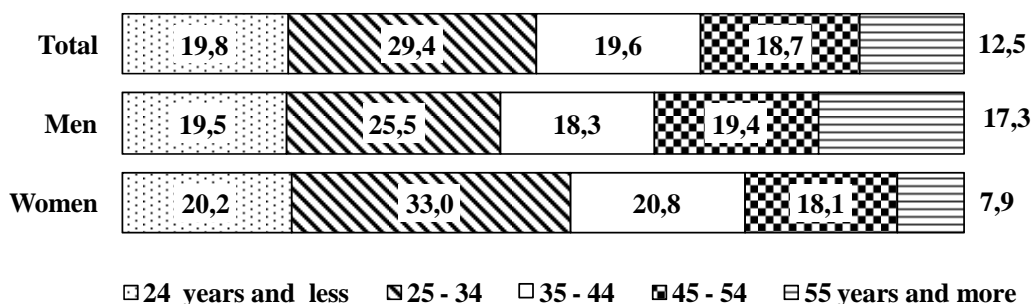

The majority of the unemployed registered in labour offices comprised persons with relatively low level of education. The two largest groups among the unemployed constituted persons with basic vocational education and lower secondary, primary and incomplete primary education (their shares amounted respectively to 28.3% and 27.3% of the total number of the unemployed registered at the end of December 2012). Both these populations jointly amounted to 55.6% of the total number of the unemployed. The certificate of completion of post-secondary and vocational secondary schools had 22.1% of the total number of the unemployed, general secondary schools completed 10.6%, while the graduates from tertiary schools constituted 11.7%.

The education structure of unemployed women was different than the structure of men, as 54.1% of the unemployed women had secondary and tertiary education, while among men the percentage share of these educational levels amounted to 34.2%.

The highest percentage share of the unemployed with basic vocational, lower secondary or below education level was observed in voivodships: Kujawsko-Pomorskie (63.1%), Zachodniopomorskie (61.7%), Warmińsko-Mazurskie (by 61.1%) and Lubuskie (61.0%), while the lowest share of the unemployed with these levels of education was observed in voivodships: Lubelskie (48.0%), Świętokrzyskie (49.3%) and Małopolskie (49.7%).

Structure of registered unemployed persons by level of education and sex (in %).
As of the end of the quarter.

The fourth quarter 2012

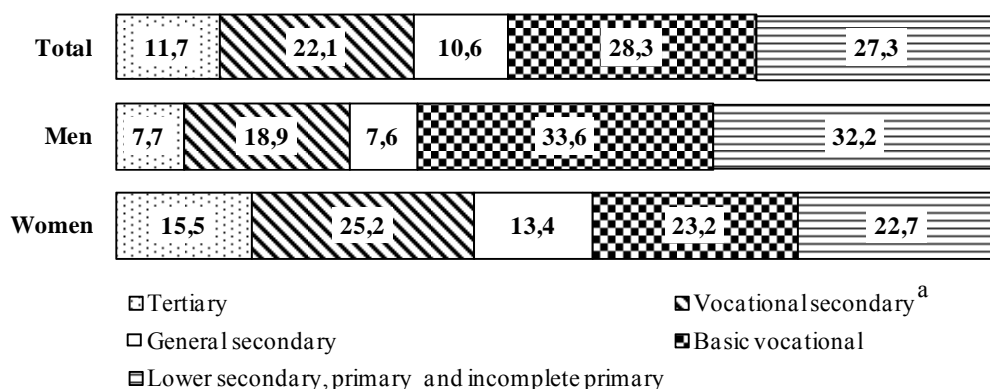

a Including post secondary schools.

The unemployed by sex and duration of unemployment

The number of persons seeking employment for a long time (over 12 months) amounted to 757.2 thous. at the end of the fourth quarter of 2012. It constituted 35.4% of the total number of the registered unemployed. The number of the long-term unemployed increased as compared to the same period of 2011 by 72.0 thous. persons, i.e. by 10.5%. Persons staying without a job for relatively short duration, i.e. up to 1 month, constituted 9.7%, between 1 and 3 months – 19.7%, between 3 and 6 months – 17.2%, while those who were jobless from 6 to 12 months comprised 18.0% of the total number of the unemployed.

The long-term unemployment is more often observed among women; 39.6% of women registered in labour offices at the end of December 2012 had been seeking employment for more than 12 months. At the end of the fourth quarter of 2012, the percentage share of the long-term unemployed among men amounted to 31.0% .

In the fourth quarter of 2012, the highest percentage share of the long-term unemployed was observed in voivodships: Podkarpackie (41.7%), Lubelskie (41.2%), Podlaskie (by 41.0%) and Mazowieckie (39.6%), while the lowest share was observed in voivodships: Lubuskie (28.4%), Wielkopolskie (29.0%) and Pomorskie (by 31.2%).

**Structure of registered unemployed persons by duration
of unemployment and sex (in %).
As of the end of the quarter**

The fourth quarter 2012

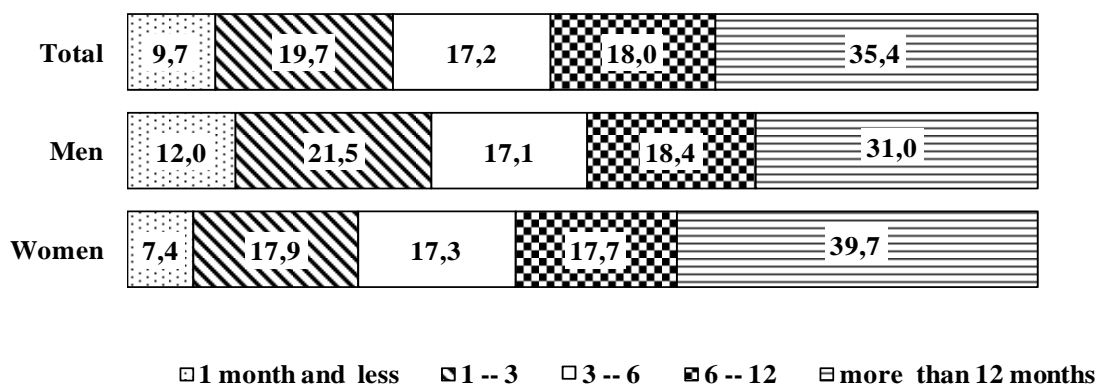

TABL. 1. ZHARMONIZOWANA STOPA BEZROBOCIA W KRAJACH UNII EUROPEJSKIEJ^a

Stan w końcu okresu

HARMONIZED UNEMPLOYMENT RATE IN UE COUNTRIES^a

As of the end of month

KRAJE COUNTRIES	2011		2012									
	06	12*	03	04	05	06*	07*	08*	09*	10	11	12
	w % in %											
EU 27 EU 27	9,5	10,0	10,2	10,3	10,4	10,5	10,5	10,5	10,6	10,7	10,7	10,7
Austria Austria	3,9	4,2	4,1	4,1	4,3	4,5	4,5	4,5	4,3	4,4	4,4	4,3
Belgia Belgium	7,0	7,1	7,1	7,3	7,4	7,5	7,4	7,4	7,4	7,4	7,5	7,5
Bułgaria Bulgaria	11,4	11,8	12,1	12,1	12,2	12,3	12,4	12,3	12,2	12,3	12,4	12,3
Cypr Cyprus	7,1	9,7	10,3	11,2	11,6	11,7	12,2	12,4	13,0	13,9	14,2	14,7
Dania Denmark	7,2	7,7	7,7	7,9	8,0	7,9	7,7	7,4	7,4	7,7	7,9	8,0
Estonia Estonia	12,8	12,1	10,9	10,0	10,0	10,0	10,1	10,1	9,7	9,7	9,9	.
Finlandia Finland	7,8	7,6	7,5	7,6	7,7	7,7	7,7	7,8	7,8	7,7	7,7	7,7
Francja France	9,8	9,9	10,0	10,1	10,2	10,3	10,3	10,3	10,3	10,4	10,5	10,6
Hiszpania Spain	21,3	23,2	24,1	24,4	24,8	25,0	25,3	25,5	25,7	26,0	26,2	26,1
Irlandia Ireland	14,3	15,0	14,8	14,9	14,8	14,8	14,8	14,8	14,8	14,7	14,7	14,7
Litwa Lithuania	15,5	13,7	13,6	13,2	13,0	13,0	12,8	12,6	12,6	12,6	12,7	12,3
Luksemburg Luxembourg	4,6	4,9	5,3	5,0	5,0	5,0	5,1	5,0	5,1	5,1	5,2	5,3
Łotwa Latvia	16,1	15,7	15,4	15,7	15,7	15,7	14,1	14,1	14,1	.	.	.
Malta Malta	6,7	6,5	5,9	6,2	6,5	6,7	6,6	6,7	6,7	6,9	6,9	6,7
Holandia Netherlands	4,1	4,9	5,0	5,2	5,1	5,1	5,3	5,3	5,4	5,5	5,6	5,8
Niemcy Germany	5,9	5,6	5,6	5,5	5,5	5,5	5,5	5,4	5,4	5,4	5,3	5,3
Polska Poland	9,5	9,9	9,9	9,9	10,0	10,1	10,2	10,3	10,3	10,4	10,5	10,6
Portugalia Portugal	12,5	14,6	15,1	15,3	15,5	15,8	16,0	16,3	16,2	16,3	16,3	16,5
Rep. Czeska Czech Republic . .	6,8	6,7	6,8	6,8	6,8	6,9	6,9	7,0	7,2	7,3	7,4	7,5
Rumunia Romania	7,3	7,5	7,2	7,1	7,1	7,3	7,1	7,0	7,0	6,9	6,7	6,5
Słowacja Slovakia	13,3	13,9	13,7	13,7	13,8	14,0	14,1	14,1	14,0	14,2	14,5	14,7
Słowenia Slovenia	7,9	8,6	8,0	8,3	8,5	8,8	9,2	9,4	9,6	9,9	9,8	10,0
Szwecja Sweden	7,4	7,5	7,3	7,4	7,8	7,6	7,5	7,8	7,8	7,7	8,1	7,8
Węgry Hungary	10,8	10,8	11,1	11,1	11,0	10,8	10,7	10,7	10,8	10,9	10,9	.
W. Brytania United Kingdom . .	8,0	8,4	8,1	7,9	7,9	7,9	7,8	7,8	7,8	7,8	.	.
Włochy Italy	8,1	9,5	10,4	10,5	10,4	10,7	10,6	10,6	10,9	11,2	11,2	11,2

Źródło: Publikacja Eurostatu „New Release” 19/2013 z 1 lutego 2013.

Source: Publication Eurostat "New Release" 19/2013 1 February 2013.

a Patrz uwagi do tablic, pkt 1, str. 9.

a See comments to tables itm 1, page 12.

TABL. 2. BEZROBOTNI ZAREJESTROWANI W URZĘDACH PRACY
Stan w końcu miesiąca
UNEMPLOYED PERSONS REGISTERED IN LABOUR OFFICES
As of the end of month

OKRESY PERIODS A — analogiczny okres roku poprzedniego = 100 corresponding period of previous year = 100 B — okres poprzedni = 100 previous period = 100	Ogółem Total	Z ogółem Of total					Stopa bezrobocia ^a w % Unemploy- ment ^a rate in %
		kobiety women	poprzednio pracujący previously employed	zwolnieni z przyczyn dotyczących zakładów pracy terminated for company reasons	zamieszkali na wsi in rural areas	w tym of which	
						posiadający gospodarstwo rolne unemployed farm owners	
w tysiącach in thousands							
2005 12	2773,0	1486,4	2116,4	110,6	1180,4	54,9	17,6
2006 12	2309,4	1305,7	1764,1	83,3	1004,6	49,6	14,8
2007 12	1746,6	1017,3	1341,8	55,3	785,7	42,3	11,2
2008 12	1473,8	833,4	1144,8	41,0	670,4	37,8	9,5
2009 12	1892,7	966,4	1493,9	67,7	832,9	48,4	12,1
2010 12	1954,7	1014,8	1549,6	61,2	856,4	48,2	12,4
2011 01	2105,0	1080,5	1677,1	63,2	924,2	52,2	13,1
02	2150,2	1097,9	1713,5	62,5	941,8	53,4	13,4
03	2133,9	1093,7	1700,9	62,5	931,0	53,0	13,3
04	2043,5	1060,5	1632,0	61,5	883,8	50,4	12,8
05	1962,6	1034,2	1560,4	60,1	846,4	48,0	12,4
06	1883,3	1008,3	1497,0	58,4	811,9	46,3	11,9
07	1863,2	1012,1	1479,9	57,9	804,3	45,6	11,8
08	1855,3	1019,7	1472,1	56,6	801,1	45,3	11,8
09	1861,7	1024,6	1470,7	55,8	808,1	44,9	11,8
10	1867,6	1026,1	1479,2	55,8	813,3	44,8	11,8
11	1914,9	1041,4	1523,5	56,6	838,8	46,4	12,1
12	1982,7	1060,2	1588,3	58,7	874,5	49,2	12,5
2012 01	2121,5	1112,4	1713,4	62,7	934,7	52,8	13,2
02	2168,2	1121,0	1756,6	63,9	951,9	54,2	13,4
03	2141,9	1102,8	1742,3	64,5	934,8	53,5	13,3
04	2072,6	1073,6	1690,4	65,0	896,4	51,2	12,9
05	2013,9	1052,5	1636,8	65,8	866,9	49,3	12,6
06	1964,4	1033,6	1595,4	67,3	844,2	48,0	12,3
07	1953,2	1039,0	1583,4	67,5	840,0	47,7	12,3
08	1964,7	1052,5	1586,9	67,5	845,9	47,9	12,4
09	1979,0	1056,1	1590,9	68,4	854,1	47,3	12,4
10	1994,9	1058,0	1609,2	72,1	863,6	47,7	12,5
11	2058,1	1078,2	1666,8	79,2	895,7	50,1	12,9
12	2136,8	1099,2	1739,8	87,7	939,0	53,5	13,4
A	107,8	103,7	109,5	149,4	107,4	108,7	x
B	103,8	101,9	104,4	110,7	104,8	106,8	x

^a Patrz uwagi metodyczne na str. 7 pkt. 2.
^a See methodological notes on page 10, item 2.

TABL. 3. WYBRANE KATEGORIE BEZROBOTNYCH BEZ PRAWA DO ZASIŁKU

Stan w końcu miesiąca

SELECTED CATEGORIES OF THE UNEMPLOYED NOT ENTITLED TO BENEFIT

As of the end of month

OKRESY PERIODS A — analogiczny okres roku poprzedniego = 100 corresponding period of previous year = 100 B — okres poprzedni = 100 previous period = 100	Nieposiadający prawa do zasiłku <i>Unemployed not entitled to benefit</i>					
	ogółem <i>total</i>	kobiety <i>women</i>	poprzednio pracujący <i>previously employed</i>	zwolnieni z przyczyn dotyczących zakładów pracy <i>terminated for company reasons</i>	zamieszkali na wsi <i>in rural areas</i>	w tym <i>of which</i>
						posiadający gospodarstwo rolne <i>unemployed farm owners</i>
						w tysiącach <i>in thousands</i>
2005 12	2398,7	1326,5	1762,0	83,4	1026,1	44,6
2006 12	1998,6	1163,2	1468,5	62,0	874,7	40,6
2007 12	1495,9	896,5	1102,9	39,0	675,9	33,9
2008 12	1202,5	699,7	882,2	22,3	546,9	27,7
2009 12	1512,7	795,6	1118,8	26,7	669,5	33,6
2010 12	1628,1	856,1	1223,7	29,9	717,1	36,1
2011 01	1745,0	908,3	1317,8	30,9	768,8	38,8
02	1789,1	924,6	1353,0	30,9	786,4	40,0
03	1783,7	923,5	1351,4	30,9	781,4	40,2
04	1712,9	894,9	1302,0	30,4	745,1	38,5
05	1647,2	872,0	1245,6	29,3	716,1	36,8
06	1579,4	847,1	1193,7	28,5	687,7	35,5
07	1569,3	853,6	1186,7	28,2	685,4	35,3
08	1561,1	858,8	1178,5	27,6	682,1	35,0
09	1572,9	866,3	1182,4	26,9	691,6	34,7
10	1576,5	866,3	1188,7	26,5	695,5	34,7
11	1609,9	876,6	1219,0	26,6	713,4	35,4
12	1656,2	891,5	1262,4	27,2	736,9	36,8
2012 01	1753,9	928,5	1346,3	27,8	778,3	38,8
02	1793,3	936,0	1382,3	27,7	792,4	39,8
03	1779,0	923,4	1380,0	27,9	781,6	39,8
04	1723,5	897,6	1341,8	27,8	751,7	38,2
05	1677,2	880,0	1300,5	27,6	729,6	37,0
06	1635,8	862,6	1267,2	27,5	711,3	36,2
07	1632,0	870,0	1262,7	27,8	710,7	36,2
08	1648,5	886,1	1271,1	27,8	718,8	36,5
09	1668,6	893,4	1280,9	27,8	729,3	36,3
10	1675,8	891,4	1290,6	28,1	734,5	36,4
11	1723,7	909,0	1332,8	29,5	757,7	37,8
12	1778,6	928,2	1382,0	31,6	786,2	39,5
A	107,4	104,1	109,5	116,2	106,7	107,3
B	103,2	102,1	103,7	107,1	103,8	104,5

TABL. 4. NIEPEŁNOSPRAWNI ZAREJESTROWANI W URZĘDACH PRACY

Stan w końcu miesiąca

DISABLED PERSONS REGISTERED IN LABOUR OFFICES

As of the end of month

OKRESY PERIODS A — analogiczny okres roku poprzedniego = 100 corresponding period of previous year = 100 B — okres poprzedni = 100 previous period = 100	Bezrobotni niepełnosprawni <i>Unemployed disabled persons</i>				Poszukujący pracy nie pozostający w zatrudnieniu w tysiącach <i>persons not in employment, seeking a job in thousands</i>
	ogółem <i>total</i>	kobiety <i>women</i>	nieposiadający prawa do zasiłku <i>unemployed not entitled to benefit</i>	Liczba ofert pracy <i>number job offers</i>	
w tysiącach <i>in thousands</i>					
2005 12	76,8	37,6	66,7	836	27,8
2006 12	72,6	36,7	62,5	968	26,4
2007 12	67,3	34,4	57,3	1406	25,1
2008 12	73,1	37,4	60,5	1118	23,5
2009 12	94,5	46,5	76,8	1531	24,5
2010 12	100,3	49,4	83,5	2577	23,2
2011 01	105,3	51,8	87,4	2921	23,5
02	106,2	52,1	88,3	2804	23,6
03	106,2	52,2	88,5	2829	23,5
04	103,4	51,0	86,0	2238	23,0
05	100,6	49,8	83,6	2822	22,1
06	98,2	48,8	81,5	2986	21,2
07	97,8	48,8	81,2	2453	20,7
08	98,2	49,2	81,8	3070	20,4
09	98,7	49,5	82,0	2954	20,3
10	99,1	49,6	82,3	2551	19,8
11	101,5	50,5	84,3	2270	19,7
12	104,7	52,2	86,9	2233	19,6
2012 01	110,7	54,9	90,6	4006	19,9
02	111,9	55,1	91,6	3115	20,1
03	112,4	55,2	92,0	3701	20,5
04	110,1	54,3	89,8	3408	20,6
05	108,3	53,4	88,2	4051	20,3
06	106,6	52,6	86,8	3596	20,0
07	106,3	52,7	87,1	3860	19,3
09	105,8	52,3	87,2	3434	19,2
10	106,3	52,3	87,3	3687	19,2
11	108,7	53,2	89,3	3889	19,6
12	111,5	54,4	91,6	3151	19,7
A	106,5	104,2	105,4	141,1	100,5
B	102,6	102,3	102,6	81,0	100,5

TABL. 5. NAPLYW I ODPLYW BEZROBOTNYCH
W okresie sprawozdawczym
INFLOW INTO AND OUTFLOW FROM UNEMPLOYMENT
In a reporting period

LATA, KWARTAŁY, MIESIĄCE YEARS, QUARTERS, MONTHS	Bezrobotni według stanu w końcu okresu <i>Unemployed persons as of the end of a period</i>	Napływ <i>Inflow</i>	Powracający do rejestracji po raz kolejny <i>Reetrans to unemployment registers</i>	Odływ <i>Outflow</i>	W tym <i>Of which</i>	Przyrost/Spadek bezrobocia w stosunku do okresu poprzedniego <i>Increase/Decrease in unemployment as compared to the previous period</i>
					bezrobotni, którzy podjęli pracę <i>unemployed persons who took work</i>	
w tysiącach <i>in thousands</i>						
Ogółem <i>Total</i>						
2005 I—IV	2773,0	2793,2	2127,9	3019,8	1365,8	–226,6
2006 I—IV	2309,4	2692,4	2112,4	3155,9	1412,8	–463,4
2007 I—IV	1746,6	2491,2	2007,3	3054,1	1266,4	–562,8
2008 I—IV	1473,8	2476,6	1988,0	2749,4	1052,1	–272,8
2009 I—IV	1892,7	3083,8	2402,5	2664,8	1012,4	418,9
2010 I—IV	1954,7	3042,0	2402,2	2979,8	1183,3	62,0
2011 I	2133,9	734,0	601,7	554,8	254,0	179,2
II	1883,3	517,7	400,1	768,3	333,0	–250,6
III	1861,7	646,8	484,4	668,4	284,9	16,2
10	1867,6	225,8	175,0	219,9	98,2	5,9
11	1914,9	232,4	187,8	185,1	83,7	47,4
12	1982,7	234,7	198,8	166,9	76,9	67,7
2012 01	2121,5	287,8	233,2	149,0	71,4	138,8
02	2168,2	211,0	167,8	164,3	71,3	46,6
03	2141,9	193,7	154,6	219,9	92,9	–26,3
04	2072,6	170,3	136,5	239,6	107,4	–69,3
05	2013,9	179,5	133,2	238,2	101,9	–58,7
06	1964,4	176,5	135,4	226,0	94,6	–49,5
07	1953,2	212,8	161,5	224,0	91,4	11,3
08	1964,7	207,3	158,9	195,8	79,7	11,5
09	1979,0	255,3	182,5	241,0	108,8	14,3
10	1994,9	264,0	202,5	248,0	104,5	15,9
11	2058,1	252,7	203,7	189,4	88,4	63,3
12	2136,8	244,1	208,7	165,4	84,0	78,7
Mężczyźni <i>Men</i>						
2005 I—IV	1286,6	1479,2	1156,7	1623,7	744,2	–144,5
2006 I—IV	1003,7	1385,2	792,3	1668,1	752,6	–282,8
2007 I—IV	729,2	1237,6	1012,5	1512,1	630,5	–274,5
2008 I—IV	640,3	1203,7	975,7	1292,6	508,3	–88,9
2009 I—IV	926,3	1620,2	1253,3	1334,3	512,3	286,0
2010 I—IV	939,9	1574,2	1243,9	1560,4	627,2	13,6
2011 I	1040,2	388,4	315,7	288,1	125,9	100,3
II	875,0	257,7	201,1	423,0	185,3	–165,2
III	837,1	306,6	230,2	344,4	137,6	–37,9
10	841,5	114,1	88,2	109,7	45,1	4,4
11	873,5	124,3	101,0	92,3	38,1	32,0
12	922,5	130,4	110,6	81,5	34,0	48,9
2012 01	1009,1	159,6	130,2	73,0	33,0	86,7
02	1047,2	118,8	95,0	80,8	33,3	38,1
03	1039,1	104,4	83,3	112,5	47,7	–8,1
04	999,1	90,7	73,5	130,7	60,6	–40,0
05	961,5	93,0	71,2	130,6	56,2	–37,6
06	930,8	90,7	70,9	121,3	50,4	–30,7
07	914,2	102,4	78,2	119,0	46,8	16,6
08	912,2	102,1	79,3	104,1	40,4	2,0
09	922,9	123,4	87,0	112,6	47,4	10,7
10	936,9	136,9	105,0	122,9	49,0	13,9
11	979,9	138,4	112,1	95,3	41,4	43,0
12	1037,6	138,4	118,1	80,7	38,0	57,7
Kobiety <i>Women</i>						
2005 I—IV	1486,4	1314,0	971,2	1396,1	621,6	–82,1
2006 I—IV	1305,7	1307,1	1004,7	1487,8	660,2	–180,7
2007 I—IV	1017,3	1253,7	994,8	1542,0	635,9	–288,4
2008 I—IV	833,4	1272,9	1012,4	1456,8	543,7	–183,9
2009 I—IV	966,4	1463,5	1149,2	1330,5	500,1	133,0
2010 I—IV	1014,8	1467,8	1158,3	1419,4	556,1	48,4
2011 I	1093,7	345,6	286,1	266,7	128,0	78,9
II	1008,3	260,0	199,1	345,3	147,7	–85,4
III	1024,6	340,2	254,2	324,0	147,3	16,2
10	1026,1	111,7	86,7	110,2	53,1	1,5
11	1041,4	108,1	86,8	92,8	45,6	15,3
12	1060,2	104,2	88,2	85,4	42,8	18,8
2012 01	1112,4	128,2	103,0	76,0	38,3	52,2
02	1121,0	92,1	72,8	83,5	38,0	8,6
03	1102,8	89,2	71,2	107,4	45,2	–18,2
04	1073,6	79,7	63,0	108,9	46,8	–29,2
05	1052,5	86,5	62,0	107,6	45,8	–21,1
06	1033,6	85,8	64,5	104,7	44,2	–18,9
07	1039,0	110,4	83,3	105,0	44,6	5,3
08	1052,5	105,2	79,6	91,7	39,3	13,5
09	1056,1	132,0	95,4	128,4	61,5	3,6
10	1058,0	127,1	97,5	125,2	55,6	1,9
11	1078,2	114,3	91,6	94,1	47,0	20,2
12	1099,2	105,7	90,7	84,7	46,0	21,0

TABL. 6. BEZROBOTNI NOWO ZAREJESTROWANI
W okresie sprawozdawczym
NEWLY REGISTERED UNEMPLOYED PERSONS
In a reporting period

LATA, KWARTAŁY, MIESIĄCE YEARS, QUARTERS, MONTHS		Ogółem <i>Total</i>	Z ogółem <i>Of total</i>					
			osoby dotychczas niepracujące <i>previously not employed</i>	w okresie do 12 m-cy od dnia ukończenia nauki <i>in a period of 12 months since completion of education</i>	poprzednio pracujący <i>previously employed</i>	zwolnieni z przyczyn dotyczących zakładów pracy <i>terminated for company reasons</i>	zamieszkali na wsi <i>in rural areas</i>	
w tysiącach <i>in thousands</i>								
2005	I—IV	2793,2	861,7	456,6	1931,5	63,4	1050,1	
2006	I—IV	2692,4	808,8	395,0	1883,5	52,1	1034,8	
2007	I—IV	2491,2	722,8	330,0	1768,5	40,1	980,2	
2008	I—IV	2476,6	677,8	317,5	1798,8	41,8	991,7	
2009	I—IV	3083,8	766,1	379,9	2317,7	95,6	1229,4	
2010	I—IV	3042,0	746,9	377,0	2295,1	77,7	1232,2	
2011	I	734,0	152,9	76,0	581,1	16,6	292,5	
	II	517,7	119,2	68,6	398,6	14,8	204,5	
	III	646,8	155,1	96,7	491,7	15,3	263,6	
	10	225,8	50,9	29,5	174,9	5,8	92,5	
	11	232,4	45,3	22,8	187,1	6,0	97,1	
	12	234,7	42,8	21,4	191,9	6,7	100,1	
	2012	01	287,8	44,3	24,5	243,5	8,5	118,3
		02	211,0	38,3	19,7	172,6	5,7	81,7
		03	193,7	34,4	18,1	159,3	6,0	72,7
		04	170,3	28,4	15,7	142,0	6,3	65,3
		05	179,5	40,9	24,8	138,6	7,0	71,1
		06	176,5	37,9	20,3	138,7	7,8	71,1
07		212,8	48,0	28,8	164,8	7,2	87,4	
08		207,3	49,2	26,7	158,1	6,3	84,1	
09		255,3	64,8	48,0	190,5	7,8	109,6	
10		264,0	58,5	35,6	205,5	10,9	109,5	
11		252,7	47,4	24,0	205,3	14,0	106,6	
12		244,1	43,3	21,5	200,8	15,0	108,7	
w odsetkach <i>in percent</i>								
2005	I—IV	100,0	30,8	16,3	69,2	2,3	37,6	
2006	I—IV	100,0	30,0	14,7	70,0	1,9	38,4	
2007	I—IV	100,0	29,0	13,2	71,0	1,6	39,3	
2008	I—IV	100,0	27,4	12,8	72,6	1,7	40,0	
2009	I—IV	100,0	24,8	12,3	75,2	3,1	39,9	
2010	I—IV	100,0	24,6	12,4	75,4	2,6	40,5	
2011	I	100,0	20,8	10,4	79,2	2,3	39,9	
	II	100,0	23,0	13,3	77,0	2,9	39,5	
	III	100,0	24,0	15,0	76,0	2,4	40,8	
	10	100,0	22,5	13,1	77,5	2,6	41,0	
	11	100,0	19,5	9,8	80,5	2,6	41,8	
	12	100,0	18,2	9,1	81,8	2,9	42,7	
	2012	01	100,0	15,4	8,5	84,6	3,0	41,1
		02	100,0	18,2	9,3	81,8	2,7	38,7
		03	100,0	17,8	9,3	82,2	3,1	37,5
		04	100,0	16,7	9,2	83,4	3,7	38,3
		05	100,0	22,8	13,8	77,2	3,9	39,6
		06	100,0	21,5	11,5	78,6	4,4	40,3
07		100,0	22,6	13,5	77,4	3,4	41,1	
08		100,0	23,7	12,9	76,3	3,0	40,6	
09		100,0	25,4	18,8	74,6	3,1	42,9	
10		100,0	22,2	13,5	77,8	4,1	41,5	
11		100,0	18,8	9,5	81,2	5,5	42,2	
12		100,0	17,7	8,8	82,3	6,1	44,5	

TABL. 7. BEZROBOTNI WYREJESTROWANI Z EWIDENCJI URZĘDÓW PRACY WEDŁUG PRZYCZYN
W okresie sprawozdawczym
UNEMPLOYED PERSONS REMOVED FROM UNEMPLOYMENT REGISTERS BY REASONS
In a reporting period

LATA, KWARTAŁY, MIESIĄCE YEARS, QUARTERS, MONTHS	Ogółem Total	Z ogółem Of total					
		podjęli pracę took work	rozpoczęli szkolenie lub staż started training or traineeship	nie potwier- dzili goto- wości do pracy did not confirm availability for work	dobrowolnie zrezygnowali ze statusu bezrobotnego voluntarily resigned from the status of unemployed	nabyli prawo do emerytury, renty acquired the right to retirement pay or pension	inne przyczyny other reasons

w tysiącach in thousands

2005 I—IV	3019,8	1365,8	314,0	993,1	120,4	24,4	118,5
2006 I—IV	3155,9	1412,8	316,2	972,2	127,7	21,2	157,6
2007 I—IV	3054,1	1266,4	348,1	949,2	131,5	18,6	178,5
2008 I—IV	2749,4	1052,1	332,2	874,9	150,9	17,2	151,2
2009 I—IV	2664,8	1012,4	421,8	837,8	126,3	13,0	81,1
2010 I—IV	2979,8	1183,3	479,5	874,0	137,2	19,3	86,1
2011 I	554,8	254,0	19,7	177,5	34,1	7,5	23,7
	II	768,3	333,0	67,5	238,6	43,2	7,3	23,9
	III	668,4	284,9	51,4	218,3	39,5	6,2	23,0
	10	219,9	98,2	12,2	70,4	11,5	2,1	7,7
	11	185,1	83,7	7,5	62,6	10,4	2,1	7,2
	12	166,9	76,9	4,3	60,5	8,6	1,7	6,9
2012 01	149,0	71,4	3,1	44,5	11,6	1,8	7,4
	02	164,3	71,3	10,9	50,9	10,7	1,8	7,5
	03	219,9	92,9	26,6	60,3	12,9	2,0	7,6
	04	239,6	107,4	28,7	62,8	13,5	1,8	6,8
	05	238,2	101,9	25,8	72,7	14,2	2,0	7,4
	06	226,0	94,6	26,7	70,0	13,5	1,9	7,1
	07	224,0	91,4	21,9	75,0	13,0	1,9	6,8
	08	195,8	79,7	17,0	67,1	12,1	1,7	6,7
	09	241,0	108,8	37,8	60,0	13,7	1,6	6,7
	10	248,1	104,5	32,7	71,3	12,3	2,1	7,6
	11	189,4	88,4	16,7	54,8	10,3	2,1	7,3
	12	165,4	84,0	6,4	51,7	7,6	1,7	6,2

w odsetkach in percent

2005 I—IV	100,0	45,2	10,4	32,9	4,0	0,8	3,9
2006 I—IV	100,0	44,8	10,0	30,8	4,0	0,7	5,0
2007 I—IV	100,0	41,5	11,4	31,1	4,3	0,6	5,8
2008 I—IV	100,0	38,3	12,1	31,8	5,5	0,6	5,5
2009 I—IV	100,0	38,0	15,8	31,4	4,7	0,5	3,0
2010 I—IV	100,0	39,7	16,1	29,3	4,6	0,6	2,9
2011 I	100,0	45,8	3,6	32,0	6,1	1,4	4,3
	II	100,0	43,3	8,8	31,1	5,6	1,0	3,1
	III	100,0	42,6	7,7	32,7	5,9	0,9	3,4
	10	100,0	44,7	5,5	32,0	5,2	1,0	3,5
	11	100,0	45,2	4,1	33,8	5,6	1,1	3,9
	12	100,0	46,1	2,6	36,2	5,2	1,0	4,1
2012 01	100,0	47,9	2,1	29,9	7,8	1,2	5,0
	02	100,0	43,4	6,6	31,0	6,5	1,1	4,6
	03	100,0	42,2	12,1	27,4	5,9	0,9	3,5
	04	100,0	44,8	12,0	26,2	5,6	0,8	2,8
	05	100,0	42,8	10,8	30,5	6,0	0,8	3,1
	06	100,0	41,9	11,8	31,0	6,0	0,8	3,1
	07	100,0	40,8	9,8	33,5	5,8	0,8	3,0
	08	100,0	40,7	8,7	34,3	6,2	0,9	3,4
	09	100,0	45,1	15,7	24,9	5,7	0,7	2,8
	10	100,0	42,1	13,2	28,7	5,0	0,8	3,1
	11	100,0	46,7	8,8	28,9	5,4	1,1	3,9
	12	100,0	50,8	3,9	31,3	4,6	1,0	3,7

TABL. 8. BEZROBOTNI, KTÓRZY PODJĘLI PRACĘ
W okresie sprawozdawczym
UNEMPLOYED PERSONS WHO TOOK WORK
In a reporting period

LATA, KWARTAŁY, MIESIĄCE YEARS, QUARTERS, MONTHS	Podjęli pracę <i>Took work</i>					
	ogółem <i>total</i>	z ogółem <i>of total</i>				
		kobiety <i>women</i>	osoby dotychczas niepracujące <i>previously not employed</i>	sezonową <i>seasonall works</i>	interwen- cyjną <i>interventional works</i>	roboty publiczne <i>public works</i>

w tysiącach *in thousands*

2005 I—IV	1365,8	621,6	278,4	117,2	70,9	69,2
2006 I—IV	1412,8	660,2	300,4	112,0	69,1	32,7
2007 I—IV	1266,4	635,9	262,8	87,0	58,8	40,9
2008 I—IV	1052,1	543,7	201,1	65,4	46,0	44,5
2009 I—IV	1012,4	500,1	166,9	62,1	40,2	54,0
2010 I—IV	1183,3	556,1	189,0	62,4	42,9	74,6
2011 I	254,0	128,0	42,7	14,8	5,3	3,0
	II	333,0	147,7	47,0	19,8	12,0	9,1
	III	284,9	147,3	44,4	15,9	6,6	7,0
	10	98,2	53,1	17,0	5,7	2,2	1,7
	11	83,7	45,6	15,1	4,5	1,1	0,8
	12	76,9	42,8	15,5	3,9	1,0	1,2
	2012 01	71,4	38,3	10,4	3,8	0,9	0,4
	02	71,3	38,0	9,6	3,6	2,0	0,8
	03	92,9	45,2	11,1	4,8	4,2	2,9
	04	107,4	46,8	10,9	5,8	4,9	4,7
	05	101,9	45,8	11,1	5,6	3,1	2,6
	06	94,6	44,2	11,5	4,9	2,7	2,2
	07	91,4	44,6	12,5	5,2	2,3	2,2
	08	79,7	39,3	11,1	4,6	1,6	1,3
	09	108,8	61,5	15,0	5,3	4,4	6,6
	10	104,5	55,6	16,7	5,5	2,7	4,0
	11	88,4	47,0	14,5	4,3	1,4	1,7
	12	84,0	46,0	16,5	4,2	1,0	1,1

w odsetkach *in percent*

2005 I—IV	100,0	45,5	20,4	8,6	5,2	5,1
2006 I—IV	100,0	46,7	21,3	7,9	4,9	2,3
2007 I—IV	100,0	50,2	20,8	6,9	4,6	3,2
2008 I—IV	100,0	51,7	19,1	6,2	4,4	4,2
2009 I—IV	100,0	49,4	16,5	6,1	4,0	5,3
2010 I—IV	100,0	47,0	16,0	5,3	3,6	6,3
2011 I	100,0	50,4	16,8	5,8	2,1	1,2
	II	100,0	44,4	14,1	5,9	3,6	2,7
	III	100,0	51,7	15,6	5,6	2,3	2,5
	10	100,0	54,1	17,3	5,8	2,2	1,7
	11	100,0	54,5	18,0	5,4	1,3	1,0
	12	100,0	55,7	20,2	5,1	1,3	1,6
	2012 01	100,0	53,6	14,6	5,3	1,3	0,6
	02	100,0	53,3	13,5	5,0	2,8	1,1
	03	100,0	48,7	11,9	5,2	4,5	3,1
	04	100,0	43,6	10,1	5,4	4,6	4,4
	05	100,0	44,9	10,9	5,5	3,0	2,6
	06	100,0	46,7	12,2	5,2	2,9	2,3
	07	100,0	48,8	13,7	5,7	2,5	2,4
	08	100,0	49,3	13,9	5,8	2,0	1,6
	09	100,0	56,5	13,8	4,9	4,0	6,1
	10	100,0	53,2	16,0	5,3	2,6	3,8
	11	100,0	53,2	16,4	4,9	1,6	1,9
	12	100,0	54,8	19,6	5,0	1,2	1,3

TABL. 9. BEZROBOTNI ZAREJESTROWANI BĘDĄCY W SZCZEGÓLNEJ SYTUACJI NA RYNKU PRACY^a

Stan w końcu miesiąca

REGISTERED UNEMPLOYED PERSONS WITH A SPECIFIC SITUATION ON THE LABOUR MARKET^a

As of the end of a month

OKRESY PERIODS		Bezrobotni zarejestrowani Registered unemployed persons					
		do 25 roku życia <i>under 25 years old</i>	długotrwale bezrobotni <i>long-term unemployed</i>	powyżej 50 roku życia <i>aged 50 and more</i>	bez kwalifi- kacji zawodowych <i>without occu- pational quali- fications</i>	samotnie wychowujący co najmniej jedno dziecko w wieku do 18 roku życia <i>bringing up single-handed at least one child under 18 years old</i>	kobiety które nie podjęły zatrudnienia po urodzeniu dziecka <i>women who did not take employment after having a child</i>
Ogółem Total							
2005 12	626,8	1828,8	440,4	676,6	93,2	x
2006 12	476,7	1517,8	435,1	689,9	87,6	x
2007 12	332,7	1094,1	379,8	544,7	77,2	x
2008 12	304,6	753,8	317,9	431,0	121,5	x
2009 12	425,9	774,5	391,7	515,5	143,3	x
2010 12	428,3	906,3	421,7	516,1	155,8	x
2011 03	469,3	997,6	453,9	630,7	171,9	x
	06	393,2	938,7	417,6	576,7	158,6	x
	09	401,5	938,4	407,9	564,0	161,5	x
	10	401,6	946,8	411,1	563,7	162,8	x
	11	408,8	965,4	422,8	576,0	166,4	x
	12	416,1	996,6	441,4	591,3	170,9	x
2012 01	445,4	1040,9	468,2	628,9	181,5	x
	02	452,8	1059,7	477,9	644,0	185,5	x
	03	437,2	1055,0	476,4	636,9	184,4	x
	04	410,9	1033,7	467,5	616,5	180,8	x
	05	396,6	1015,0	459,8	605,0	177,3	x
	06	380,5	1000,4	454,7	591,3	174,5	x
	07	377,6	992,9	450,3	582,5	173,7	x
	08	384,1	1001,8	448,9	584,0	175,4	x
	09	402,9	1006,6	445,4	588,6	177,0	x
	10	404,5	1009,6	449,1	588,8	178,3	x
	11	414,6	1034,5	463,6	605,0	182,7	x
	12	424,2	1073,4	486,4	623,2	188,3	x
Kobiety Women							
2005 12	336,2	1034,7	182,6	375,3	86,5	.
2006 12	274,7	905,4	190,0	404,7	82,3	.
2007 12	200,2	679,9	170,2	329,5	73,0	.
2008 12	180,3	468,7	138,3	257,3	109,7	159,9
2009 12	222,0	456,6	155,9	282,6	124,6	176,5
2010 12	231,6	506,3	169,5	283,2	134,2	185,2
2011 03	251,0	548,9	179,6	338,0	146,3	198,6
	06	221,6	526,7	170,7	321,8	137,2	192,2
	09	231,2	537,3	170,7	320,6	140,8	197,1
	10	229,6	542,6	172,4	319,5	141,7	198,6
	11	230,8	552,0	175,9	322,7	144,2	202,4
	12	231,0	566,7	181,3	326,6	147,1	205,9
2012 01	241,4	588,0	189,8	340,6	154,6	213,8
	02	241,0	595,1	191,5	342,9	157,0	217,2
	03	230,5	590,4	190,4	337,3	155,9	216,8
	04	217,7	578,9	188,2	328,7	153,3	214,0
	05	213,2	570,0	186,0	326,5	150,7	212,3
	06	206,3	562,8	185,6	321,4	148,7	210,5
	07	208,0	560,6	184,8	318,5	148,4	210,1
	08	213,7	568,3	184,5	321,1	150,1	213,4
	09	220,0	570,8	182,8	322,2	151,5	215,8
	10	217,9	570,9	183,7	320,5	152,1	217,5
	11	220,1	582,3	187,7	325,9	155,1	221,9
	12	221,8	600,5	193,8	331,1	158,5	226,4

^a Patrz uwagi metodyczne na str. 8, pkt 5—10.^a See methodological notes on page 11, item 5—10.

TABL. 10. BEZROBOTNI WEDŁUG POZIOMU WYKSZTAŁCENIA I WIEKU

Stan w końcu kwartału

UNEMPLOYED PERSONS BY EDUCATIONAL LEVEL AND AGE

As of the end of a quarter

OKRESY PERIODS	Ogółem Total	Z wykształceniem By educational level					W wieku By age				
		wyższym tertiary	średnim zawodo- wym ^a vocational secondary ^a	średnim ogólno- kształcą- cym general secondary	zasadni- czym zawo- dowym basic vocational	gimnazjal- nym, pod- stawowym, i niepełnym podstawo- wym lower secondary primary and incomplete primary	24 lata i mniej 24 years and less	25—34	35—44	45—54	55 lat i więcej 55 years and more
w tysiącach in thousands											
Ogółem Total											
2005 . . IV	2773,0	152,4	606,7	211,5	903,6	898,8	626,1	778,5	567,0	660,2	141,2
2006 . . IV	2309,4	140,7	508,8	194,9	713,9	751,1	476,7	641,6	460,2	576,8	154,1
2007 . . IV	1746,6	120,2	386,2	159,0	516,6	564,6	332,7	485,1	336,9	443,7	148,1
2008 . . IV	1473,8	124,8	328,5	150,1	422,1	448,3	304,6	418,7	273,9	347,9	128,7
2009 . . IV	1892,7	178,3	418,4	203,8	547,7	544,4	425,9	547,8	345,4	404,4	169,2
2010 . . IV	1954,7	204,7	429,9	213,1	556,2	550,8	428,3	570,9	358,8	397,2	199,6
2011 . . I	2133,9	223,5	465,3	236,5	605,3	603,4	469,3	631,8	392,6	421,0	219,2
II	1883,3	200,1	422,3	217,8	520,3	522,8	393,2	558,1	350,1	373,7	208,2
III	1861,7	212,8	423,2	210,5	510,2	505,0	401,5	548,2	346,5	358,2	207,2
IV	1982,7	225,8	440,7	214,5	555,8	545,9	416,1	581,9	373,4	385,3	226,0
2012 . . I	2141,9	235,7	468,8	231,0	607,8	598,6	437,2	637,5	408,8	411,4	247,0
II	1964,4	216,1	437,4	220,7	546,2	544,2	380,5	583,7	378,7	378,3	243,3
III	1979,0	235,4	446,4	218,5	545,7	533,0	402,9	584,6	381,5	367,3	242,6
IV	2136,8	251,0	472,5	226,3	603,9	583,2	424,2	627,5	418,1	400,4	266,7
Mężczyźni Men											
2005 . . IV	1286,6	51,5	223,7	57,4	482,2	471,8	290,3	321,0	246,6	327,3	101,4
2006 . . IV	1003,7	45,9	175,8	50,8	356,1	375,1	202,0	240,4	184,8	267,9	108,6
2007 . . IV	729,2	38,9	128,3	41,3	248,2	272,5	132,4	168,7	128,1	196,2	103,7
2008 . . IV	640,3	41,7	116,3	42,3	214,8	225,2	124,2	157,6	108,5	158,1	91,9
2009 . . IV	926,3	63,1	175,7	69,9	313,9	303,7	203,8	240,4	157,0	203,2	121,9
2010 . . IV	939,9	67,8	175,2	70,5	317,2	309,2	196,7	242,6	162,6	199,3	138,7
2011 . . I	1040,2	73,5	190,1	79,5	350,4	346,8	218,4	273,4	181,3	214,7	152,4
II	875,0	64,0	164,1	68,9	288,5	289,4	171,6	225,0	153,0	183,5	141,9
III	837,1	64,8	160,8	64,8	275,1	271,6	170,3	210,8	145,6	171,5	138,9
IV	922,5	70,6	172,8	69,1	308,3	301,6	185,1	234,1	162,2	188,7	152,3
2012 . . I	1039,1	76,4	190,6	79,3	348,6	344,3	206,7	270,8	186,1	207,7	167,9
II	930,8	69,6	173,5	73,3	307,3	307,1	174,1	239,2	167,7	187,2	162,6
III	922,9	72,7	177,1	72,4	304,2	296,6	183,0	233,7	165,5	179,5	161,2
IV	1037,6	80,5	196,0	78,5	348,6	334,1	202,4	264,7	189,3	201,6	179,6
Kobiety Women											
2005 . . IV	1486,4	100,8	383,1	154,2	421,4	427,0	335,8	457,6	320,4	332,9	39,8
2006 . . IV	1305,7	94,8	332,9	144,1	357,8	376,1	274,7	401,2	275,4	308,9	45,5
2007 . . IV	1017,3	81,3	257,9	117,7	268,3	292,1	200,2	316,4	208,8	247,5	44,4
2008 . . IV	833,4	83,1	212,2	107,8	207,3	223,1	180,3	261,2	165,3	189,8	36,8
2009 . . IV	966,4	115,3	242,7	133,9	233,8	240,7	222,0	307,5	188,4	201,2	47,3
2010 . . IV	1014,8	136,9	254,6	142,6	239,0	241,6	231,6	328,3	196,2	197,9	60,9
2011 . . I	1093,7	150,0	275,2	156,9	254,9	256,6	251,0	358,4	211,3	206,2	66,8
II	1008,3	136,1	258,2	148,9	231,8	233,4	221,6	333,1	197,1	190,3	66,3
III	1024,6	147,9	262,4	145,7	235,1	233,4	231,2	337,4	200,9	186,7	68,3
IV	1060,2	155,2	267,9	145,3	247,5	244,3	231,0	347,8	211,2	196,6	73,7
2012 . . I	1102,8	159,4	278,2	151,8	259,2	254,2	230,5	366,6	222,7	203,8	79,1
II	1033,6	146,5	263,9	147,3	238,9	237,1	206,3	344,5	211,0	191,1	80,7
III	1056,1	162,8	269,3	146,1	241,5	236,4	220,0	350,9	216,0	187,8	81,4
IV	1099,2	170,5	276,5	147,8	255,3	249,1	221,8	362,8	228,8	198,7	87,0
w odsetkach in percent											
Ogółem Total											
2005 . . IV	100,0	5,5	21,9	7,6	32,6	32,4	22,6	28,1	20,4	23,8	5,1
2006 . . IV	100,0	6,1	22,0	8,5	30,9	32,5	20,6	27,8	19,9	25,0	6,7
2007 . . IV	100,0	6,9	22,1	9,1	29,6	32,3	19,0	27,8	19,3	25,4	8,4
2008 . . IV	100,0	8,5	22,3	10,2	28,6	30,4	20,7	28,4	18,6	23,6	8,7
2009 . . IV	100,0	9,4	22,1	10,8	28,9	28,8	22,5	28,9	18,2	21,4	9,0
2010 . . IV	100,0	10,5	22,0	10,9	28,4	28,2	21,9	29,2	18,4	20,3	10,2
2011 . . I	100,0	10,5	21,8	11,1	28,4	28,3	22,0	29,6	18,4	19,7	10,3
II	100,0	10,6	22,4	11,6	27,6	27,8	20,9	29,6	18,6	19,8	11,1
III	100,0	11,4	22,7	11,3	27,4	27,1	21,6	29,4	18,6	19,2	11,2
IV	100,0	11,5	22,2	10,8	28,0	27,5	21,0	29,4	18,8	19,4	11,4
2012 . . I	100,0	11,0	21,9	10,8	28,4	27,9	20,4	29,8	19,1	19,2	11,5
II	100,0	11,0	22,3	11,2	27,8	27,7	19,4	29,7	19,3	19,2	12,4
III	100,0	11,9	22,6	11,0	27,6	26,9	20,4	29,5	19,3	18,5	12,3
IV	100,0	11,7	22,1	10,6	28,3	27,3	19,8	29,4	19,6	18,7	12,5

a) Łącznie ze szkołami policealnymi.

a) Including post secondary schools.

TABL. 11. BEZROBOTNI WEDŁUG CZASU POZOSTAWANIA BEZ PRACY

Stan w końcu kwartału

UNEMPLOYED PERSONS BY DURATION OF UNEMPLOYMENT

As of the end of a quarter

OKRESY PERIODS	Ogółem Total	Według czasu pozostawania bez pracy ^{a)} By duration of unemployment ^{a)}					
		do 1 miesiąca below 1 month	1—3	3—6	6—12	12—24	powyżej 24 m-cy more than 24 months
w tysiącach in thousands							
Ogółem Total							
2005 IV	2773,0	197,0	410,1	369,3	405,0	429,5	962,1
2006 IV	2309,4	164,1	361,7	308,6	335,6	356,3	783,1
2007 IV	1746,6	160,6	313,5	244,2	241,1	243,1	544,1
2008 IV	1473,8	183,9	344,8	233,8	210,0	180,7	320,7
2009 IV	1892,7	197,3	452,4	373,9	380,2	243,2	245,7
2010 IV	1954,7	219,6	448,7	357,5	360,2	335,1	233,6
2011 I	2133,9	181,5	432,7	485,6	413,8	363,2	257,1
II	1883,3	162,1	251,6	382,3	487,1	339,6	260,7
III	1861,7	228,4	285,5	263,8	460,8	345,2	278,0
IV	1982,7	187,3	387,6	347,8	374,7	381,8	303,4
2012 I	2141,9	168,9	411,6	417,1	404,5	412,0	327,8
II	1964,4	165,6	264,3	377,5	449,1	378,6	329,3
III	1979,0	234,6	300,5	285,0	437,7	373,1	348,1
IV	2136,8	206,2	420,4	367,4	385,6	376,5	380,7
Mężczyźni Men							
2005 IV	1286,6	117,9	222,8	176,3	199,7	201,4	368,5
2006 IV	1003,7	94,0	186,7	136,4	153,9	151,2	281,5
2007 IV	729,2	88,6	155,5	104,9	104,0	94,4	181,9
2008 IV	640,3	102,0	169,5	99,9	88,5	71,0	109,4
2009 IV	926,3	116,3	239,7	183,1	191,4	106,7	89,0
2010 IV	939,9	130,2	226,9	165,2	171,4	154,5	91,6
2011 I	1040,2	96,7	229,0	254,3	187,6	168,2	104,5
II	875,0	79,5	122,5	189,5	226,6	150,9	105,8
III	837,1	109,6	131,9	122,2	215,5	146,7	111,2
IV	922,5	110,1	200,2	157,4	168,5	163,3	122,8
2012 I	1039,1	92,7	228,9	224,2	180,7	178,5	134,0
II	930,8	85,3	135,6	198,8	215,8	162,0	133,4
III	922,9	115,1	147,9	141,3	220,5	159,3	138,7
IV	1037,6	124,5	223,5	177,2	190,5	168,4	153,4
Kobiety Women							
2005 IV	1486,4	79,0	187,3	193,0	205,4	228,2	593,6
2006 IV	1305,7	70,1	174,9	172,1	181,7	205,1	501,6
2007 IV	1017,3	72,0	158,0	139,3	137,0	148,8	362,2
2008 IV	833,4	81,8	175,3	133,9	121,5	109,6	211,3
2009 IV	966,4	81,0	212,7	190,8	188,8	136,6	156,6
2010 IV	1014,8	89,4	221,8	192,3	188,8	180,6	142,0
2011 I	1093,7	84,8	203,7	231,3	226,2	195,0	152,7
II	1008,3	82,6	129,1	192,8	260,4	188,6	154,9
III	1024,6	118,7	153,7	141,6	245,3	198,5	166,8
IV	1060,2	77,2	187,4	190,4	206,2	218,5	180,6
2012 I	1102,8	76,2	182,8	192,9	223,7	233,4	193,7
II	1033,6	80,3	128,6	178,8	233,4	216,6	195,9
III	1056,1	119,5	152,5	143,7	217,2	213,7	209,3
IV	1099,2	81,7	196,9	190,2	195,0	208,1	227,3
w odsetkach in percent							
Ogółem Total							
2005 IV	100,0	7,1	14,8	13,3	14,6	15,5	34,7
2006 IV	100,0	7,1	15,7	13,4	14,5	15,4	33,9
2007 IV	100,0	9,2	17,9	14,0	13,8	13,9	31,2
2008 IV	100,0	12,5	23,4	15,9	14,2	12,2	21,8
2009 IV	100,0	10,4	23,9	19,8	20,1	12,8	13,0
2010 IV	100,0	11,2	23,0	18,3	18,4	17,1	12,0
2011 I	100,0	8,5	20,3	22,8	19,4	17,0	12,0
II	100,0	8,6	13,4	20,3	25,9	18,0	13,8
III	100,0	12,3	15,3	14,2	24,8	18,5	14,9
IV	100,0	9,4	19,6	17,5	18,9	19,3	15,3
2012 I	100,0	7,9	19,2	19,5	18,9	19,2	15,3
II	100,0	8,4	13,5	19,2	22,9	19,3	16,8
III	100,0	11,9	15,2	14,4	22,1	18,9	17,6
IV	100,0	9,7	19,7	17,2	18,0	17,6	17,8

a) Od momentu rejestracji w urzędzie pracy. Patrz uwagi do tablic, pkt 2, na str. 9.

a) From the date of registering in a labour office. See comments to tables, item 2, on page 12.

TABL. 12. BEZROBOTNI WEDŁUG STAŻU PRACY

Stan w końcu kwartału

UNEMPLOYED PERSONS BY TOTAL WORK SENIORITY

As of the end of a quarter

OKRESY PERIODS	Ogółem Total	Według stażu pracy ^{a)} By total work seniority ^{a)}						bez stażu no work seniority
		do 1 roku below 1 year	1—5	5—10	10—20	20—30	30 lat i więcej 30 years and more	
w tysiącach in thousands								
Ogółem Total								
2005 IV	2773,0	398,9	531,3	377,5	452,3	309,9	46,5	656,6
2006 IV	2309,4	335,9	434,2	312,7	376,3	259,7	45,3	545,3
2007 IV	1746,6	259,0	331,9	234,0	282,0	194,7	40,2	404,8
2008 IV	1473,8	223,4	302,4	194,3	229,6	158,8	36,4	328,9
2009 IV	1892,7	282,1	415,5	248,7	284,3	204,9	58,5	398,8
2010 IV	1954,7	295,4	435,5	259,2	288,8	207,5	63,1	405,1
2011 I	2133,9	333,5	480,5	284,6	312,1	222,1	68,1	433,0
II	1883,3	288,9	417,0	251,5	277,4	198,5	63,8	386,3
III	1861,7	286,4	413,4	247,2	269,8	191,7	62,2	391,0
IV	1982,7	306,6	446,4	268,3	291,9	207,4	67,7	394,4
2012 I	2141,9	338,6	490,7	296,1	316,4	224,3	76,2	399,6
II	1964,4	304,1	443,1	272,4	290,8	208,1	76,9	369,1
III	1979,0	305,2	447,6	272,9	286,8	203,3	75,2	388,1
IV	2136,8	329,0	489,0	300,4	315,9	223,2	82,3	397,0
Mężczyźni Men								
2005 IV	1286,6	170,2	257,7	172,5	202,3	177,9	38,1	267,8
2006 IV	1003,7	135,1	194,4	132,1	159,2	142,9	35,2	204,8
2007 IV	729,2	99,6	141,3	94,5	116,1	105,8	29,7	142,1
2008 IV	640,3	87,7	135,1	84,2	100,7	89,2	25,6	117,8
2009 IV	926,3	122,4	207,6	122,8	140,2	123,2	42,8	167,2
2010 IV	939,9	126,4	209,2	125,9	142,9	123,7	44,5	167,3
2011 I	1040,2	145,4	233,4	140,3	156,7	133,7	48,4	182,3
II	875,0	120,6	190,4	116,7	132,7	115,1	43,8	155,6
III	837,1	114,7	181,4	110,6	125,4	108,7	42,3	154,0
IV	922,5	127,2	204,0	125,1	140,5	120,3	46,3	159,2
2012 I	1039,1	148,3	233,9	143,5	157,8	132,8	52,3	170,6
II	930,8	130,9	204,3	127,8	141,8	120,8	50,8	154,4
III	922,9	127,7	202,9	125,8	137,9	117,4	49,9	161,4
IV	1037,6	142,4	232,9	145,4	158,4	132,9	56,4	169,2
Kobiety Women								
2005 IV	1486,4	228,7	273,6	205,0	250,0	132,0	8,3	388,9
2006 IV	1305,7	200,8	239,8	180,6	217,2	116,8	10,0	340,5
2007 IV	1017,3	159,4	190,6	139,4	165,8	88,9	10,5	262,7
2008 IV	833,4	135,7	167,2	110,1	128,9	69,6	10,8	211,1
2009 IV	966,4	159,7	207,9	125,9	144,0	81,7	15,7	231,5
2010 IV	1014,8	169,0	226,3	133,3	145,9	83,8	18,6	237,8
2011 I	1093,7	188,2	247,1	144,3	155,4	88,3	19,7	250,7
II	1008,3	168,3	226,6	134,8	144,7	83,3	20,0	230,7
III	1024,6	171,7	232,0	136,7	144,4	82,9	20,0	237,0
IV	1060,2	179,4	242,4	143,2	151,4	87,1	21,4	235,2
2012 I	1102,8	190,4	256,8	152,6	158,6	91,5	23,9	229,0
II	1033,6	173,2	238,8	144,7	149,0	87,2	26,1	214,6
III	1056,1	177,5	244,7	147,1	148,8	85,9	25,3	226,7
IV	1099,2	186,6	256,0	155,0	157,5	90,3	26,0	227,8
w odsetkach in percent								
Ogółem Total								
2005 IV	100,0	14,4	19,2	13,6	16,3	11,2	1,7	23,7
2006 IV	100,0	14,5	18,8	13,5	16,3	11,2	2,0	23,6
2007 IV	100,0	14,8	19,0	13,4	16,1	11,1	2,3	23,2
2008 IV	100,0	15,1	20,5	13,2	15,6	10,8	2,5	22,3
2010 IV	100,0	14,9	22,0	13,1	15,0	10,8	3,1	21,1
2011 I	100,0	15,1	22,3	13,3	14,8	10,6	3,2	20,7
II	100,0	15,6	22,5	13,3	14,6	10,4	3,3	20,3
III	100,0	15,3	22,1	13,4	14,7	10,6	3,4	20,5
IV	100,0	15,4	22,2	13,3	14,5	10,3	3,3	21,0
2012 I	100,0	15,5	22,5	13,5	14,7	10,5	3,4	19,9
II	100,0	15,8	22,9	13,8	14,8	10,5	3,5	18,7
III	100,0	15,5	22,5	13,9	14,8	10,6	3,9	18,8
IV	100,0	15,4	22,9	14,0	14,8	10,4	3,9	18,6

a) Patrz uwagi do tablic pkt 3, na str. 9.

a) See comments to tables, item 3, on page 12.

TABL. 13. WYBRANE DANE O BEZROBOTNYCH WEDŁUG REGIONÓW I WOJEWÓDZTWA

Stan w końcu grudnia 2012 r.

SELECTED DATA ON UNEMPLOYED PERSONS BY REGIONS AND VOIVODSHIPS

As of the end of December 2012

REGIONY REGIONS WOJEWÓDZTWA VOIVODSHIPS	Ogółem Total	z ogółem of total						
		kobiety women	pozosta- jący bez pracy powyżej 1 roku out of job for period longer than 1 year	w okresie do 12 m-cy od dnia ukończenia nauki in period of 12 months since completion of education		z wykształ- ceniem zasadniczym zawodowym with basic vocational education	zwolnieni z przyczyn dotyczących zakładów pracy termi- nated for company reasons	nieposia- dający prawa do zasiłku not possessing rights benefit
				razem total	w szkole wyższej, którzy nie ukończyli 27 lat who graduated from tertiary school aged 27 and below			
w tysiącach in thousands								
POLSKA POLAND	2136,8	1099,2	757,2	126,5	31,5	603,9	87,7	1778,6
REGION CENTRALNY	423,0	204,9	163,6	21,7	5,2	108,4	21,5	353,3
Łódzkie	151,0	74,9	56,0	7,5	1,9	38,5	8,5	126,6
Mazowieckie	271,9	130,0	107,7	14,2	3,3	69,9	13,0	226,8
REGION POŁUDNIOWY	366,6	196,5	120,5	24,7	6,4	104,7	17,0	309,0
Małopolskie	161,2	84,2	56,1	13,6	3,3	47,2	7,7	135,7
Śląskie	205,5	112,3	64,4	11,1	3,1	57,5	9,3	173,3
REGION WSCHODNI	440,3	216,4	178,1	30,2	8,9	120,6	14,3	379,7
Lubelskie	131,1	64,4	54,0	9,2	3,0	32,4	4,7	117,7
Podkarpackie	153,8	77,9	64,1	10,9	3,0	47,0	4,7	130,5
Podlaskie	68,7	31,6	28,1	4,5	1,4	16,6	2,1	60,0
Świętokrzyskie	86,7	42,6	31,9	5,6	1,4	24,6	2,8	71,5
REGION PÓŁNOCNO-ZACHODNI . .	321,0	171,8	98,0	18,7	4,2	97,0	13,6	262,0
Lubuskie	60,6	31,7	17,2	2,9	0,6	18,9	2,1	48,8
Wielkopolskie	147,9	81,3	42,8	10,9	2,5	46,9	8,2	121,4
Zachodniopomorskie	112,5	58,8	38,0	4,9	1,1	31,1	3,3	91,8
REGION POŁUDNIOWO-ZACHODNI	209,1	107,3	66,5	10,2	2,6	60,7	8,1	170,2
Dolnośląskie	157,4	80,3	50,2	7,2	1,8	45,6	5,6	126,8
Opolskie	51,8	27,0	16,3	3,0	0,8	15,1	2,5	43,5
REGION PÓŁNOCNY	376,7	202,3	130,5	20,9	4,2	112,5	13,2	304,3
Kujawsko-Pomorskie	148,8	80,5	55,7	8,1	1,5	46,4	5,0	120,8
Pomorskie	114,6	62,8	35,8	6,6	1,3	34,1	4,9	92,6
Warmińsko-mazurskie	113,2	59,0	39,0	6,2	1,4	32,0	3,3	90,9

TABL. 14. WYBRANE DANE O BEZROBOTNYCH MIESZKAJĄCYCH NA WSI WEDŁUG REGIONÓW I WOJEWÓDZTW
Stan w końcu IV kwartału 2012 r.
SELECTED DATA ON UNEMPLOYED PERSONS IN THE RURAL AREAS BY REGIONS AND VOIVODSHIPS
As of the end of the fourth quarter 2012

REGIONY REGIONS WOJEWÓDZTWA VOIVODSHIPS	Ogółem Total	Nieposiadający prawa do zasiłku <i>Unemployed persons not possessing benefit rights</i>	Nowo zarejestrowani w IV kwartale <i>Newly registered unemployed persons in the 4th quarter</i>	Wyrejestrowani w IV kwartale <i>Persons removed from unemployment rolls in the 4th quarter</i>	W tym <i>Of which</i>
					podjęli pracę <i>took work</i>
					w tysiącach <i>in thousands</i>
POLSKA <i>POLAND</i>	939,0	786,2	324,9	240,0	112,1
REGION CENTRALNY 	169,4	142,8	51,3	39,5	18,8
Łódzkie 	50,7	42,8	16,7	12,5	6,3
Mazowieckie 	118,7	100,0	34,6	27,0	12,5
REGION POŁUDNIOWY 	133,2	111,6	46,6	34,9	16,5
Małopolskie 	88,0	74,5	30,3	22,2	10,4
Śląskie 	45,2	37,1	16,4	12,7	6,1
REGION WSCHODNI 	240,4	207,8	77,5	54,4	24,7
Lubelskie 	72,1	65,5	23,2	15,6	7,0
Podkarpackie 	96,6	81,5	30,7	21,3	10,0
Podlaskie 	23,7	21,3	7,1	5,5	2,4
Świętokrzyskie 	48,1	39,5	16,4	12,1	5,3
REGION PÓŁNOCNO-ZACHODNI . . .	142,0	116,6	56,9	42,5	21,0
Lubuskie 	26,1	21,2	10,2	8,4	3,6
Wielkopolskie 	70,0	58,1	28,9	21,9	11,5
Zachodniopomorskie 	45,8	37,2	17,8	12,2	5,9
REGION POŁUDNIOWO-ZACHODNI . .	79,5	65,7	30,3	22,9	10,7
Dolnośląskie 	56,0	45,8	20,9	15,5	7,0
Opolskie 	23,5	19,9	9,4	7,3	3,7
REGION PÓŁNOCNY 	174,5	141,7	62,2	45,8	20,4
Kujawsko-Pomorskie 	67,0	54,8	23,6	17,2	8,1
Pomorskie 	51,4	41,6	18,9	14,6	6,4
Warmińsko-mazurskie 	56,1	45,2	19,8	14,0	6,0

TABL. 15. BEZROBOTNI ZAMIESZKALI NA WSI WEDŁUG WYKSZTAŁCENIA ORAZ WOJEWÓDZTW

Stan w końcu grudnia 2012 r.

REGISTERED UNEMPLOYED PERSONS LIVING IN RURAL AREAS BY LEVEL OF EDUCATION AND VOIVODSHIPS

As of the end of December 2012

WOJEWÓDZTWA VOIVODSHIPS	Liczba bezrobotnych zamieszkałych na wsi ogółem <i>The number of the unemployed living in rural areas total</i>	Z wykształceniem <i>By level of education</i>				
		wyższym <i>tertiary</i>	średnim zawodowym ^a <i>vocational secondary^a</i>	średnim ogólno- kształcącym <i>general secondary</i>	zasadniczym zawodowym <i>basic vocational</i>	gimnazjalnym podstawowym i niepełnym podstawowym <i>lower secondary primary and incomplete primary</i>
w tysiącach <i>in thousands</i>						
POLSKA <i>POLAND</i> . .	939,0	80,3	202,1	90,0	296,1	270,5
Dolnośląskie	56,0	3,8	10,7	4,8	18,1	18,7
Kujawsko-pomorskie . .	67,0	3,6	12,5	5,8	22,2	23,0
Lubelskie	72,1	8,4	17,5	8,4	19,4	18,3
Lubuskie	26,1	1,6	4,9	1,9	8,8	9,0
Łódzkie	50,7	4,7	11,0	5,2	14,6	15,3
Małopolskie	88,0	9,3	22,2	9,9	29,2	17,4
Mazowieckie	118,7	10,2	24,7	12,9	35,9	35,0
Opolskie	23,5	1,8	4,7	1,9	7,7	7,4
Podkarpackie	96,6	9,9	24,5	8,7	32,6	20,9
Podlaskie	23,7	2,3	5,5	2,6	6,0	7,4
Pomorskie	51,4	2,9	9,5	5,0	17,1	16,9
Śląskie	45,2	5,1	10,9	3,8	14,6	10,7
Świętokrzyskie	48,1	5,6	12,1	4,7	14,9	10,7
Warmińsko-mazurskie . .	56,1	2,8	9,4	4,8	16,7	22,3
Wielkopolskie	70,0	5,9	15,0	5,7	24,6	18,8
Zachodniopomorskie . .	45,8	2,3	7,1	3,9	13,6	18,9

^a Łącznie ze szkołami policealnymi.^a Including post secondary schools.

TABL. 16. BEZROBOTNI ZAMIESZKALI NA WSI WEDŁUG WIEKU ORAZ WOJEWÓDZTW

Stan w końcu grudnia 2012 r.

REGISTERED UNEMPLOYED PERSONS LIVING IN RURAL AREAS BY AGE AND VOIVODSHIPS

As of the end of December 2012

WOJEWÓDZTWA VOIVODSHIPS	Liczba bezrobotnych zamieszkałych na wsi ogółem <i>The number of the unemployed living in rural areas total</i>	W wieku <i>By age</i>				
		24 lata i mniej <i>24 years and less</i>	25—34	35—44	45—54	55 lat i więcej <i>55 years and more</i>
		w tysiącach <i>in thousands</i>				
POLSKA <i>POLAND</i>	939,0	238,3	275,4	175,8	158,8	90,7
Dolnośląskie	56,0	11,3	15,6	10,7	10,6	7,8
Kujawsko-pomorskie	67,0	16,9	19,7	13,8	11,1	5,5
Lubelskie	72,1	20,2	24,0	12,2	10,0	5,6
Lubuskie	26,1	5,4	7,4	5,1	5,0	3,2
Łódzkie	50,7	12,9	14,5	9,3	8,5	5,5
Małopolskie	88,0	27,2	25,5	15,1	13,6	6,6
Mazowieckie	118,7	29,7	34,4	22,1	20,0	12,5
Opolskie	23,5	5,2	6,4	4,2	4,6	3,1
Podkarpackie	96,6	24,9	29,1	19,5	16,1	7,0
Podlaskie	23,7	6,9	7,0	3,8	3,8	2,2
Pomorskie	51,4	13,4	14,5	9,5	9,0	4,9
Śląskie	45,2	10,1	12,9	8,7	8,4	5,0
Świętokrzyskie	48,1	12,3	15,1	8,9	7,6	4,2
Warmińsko-mazurskie	56,1	12,9	15,9	11,3	10,6	5,4
Wielkopolskie	70,0	19,7	20,8	12,5	10,9	6,1
Zachodniopomorskie	45,8	9,4	12,5	8,9	9,1	5,9

TABL. 17. BEZROBOTNI ZAMIESZKALI NA WSI WEDŁUG CZASU POZOSTAWANIA BEZ PRACY ORAZ WOJEWÓDZTW

Stan w końcu grudnia 2012 r.

REGISTERED UNEMPLOYED PERSONS LIVING IN RURAL AREAS BY DURATION OF UNEMPLOYMENT AND VOIVODSHIPS

As of the end of December 2012

WOJEWÓDZTWA VOIVODSHIPS	Liczba bezrobotnych zamieszkałych na wsi ogółem <i>The number of the unemployed living in rural areas total</i>	Według czasu pozostawania bez pracy ^a <i>By duration of unemployment^a</i>					
		do 1 miesiąca <i>below 1 month</i>	1—3	3—6	6—12	12—24	powyżej 24 m-cy <i>more than 24 months</i>
		w tysiącach <i>in thousands</i>					
POLSKA POLAND	939,0	90,8	181,0	159,0	161,4	169,0	177,7
Dolnośląskie	56,0	5,8	11,5	9,6	10,0	9,5	9,5
Kujawsko-pomorskie	67,0	6,3	12,7	10,6	11,4	12,2	13,8
Lubelskie	72,1	6,7	12,9	11,3	11,3	13,1	16,7
Lubuskie	26,1	2,8	5,7	4,9	4,9	4,4	3,3
Łódzkie	50,7	5,0	9,4	8,6	9,3	9,5	9,0
Małopolskie	88,0	8,6	17,4	16,1	14,5	15,7	15,8
Mazowieckie	118,7	9,4	19,8	19,1	21,3	22,9	26,2
Opolskie	23,5	2,7	5,0	4,2	4,1	4,0	3,5
Podkarpackie	96,6	9,0	17,2	15,1	14,9	17,0	23,2
Podlaskie	23,7	1,9	4,0	3,7	3,9	4,5	5,7
Pomorskie	51,4	5,2	10,4	9,5	9,2	9,5	7,7
Śląskie	45,2	4,6	9,1	8,0	8,0	7,9	7,5
Świętokrzyskie	48,1	5,0	8,9	8,1	8,5	9,1	8,5
Warmińsko-mazurskie	56,1	5,2	11,6	9,5	9,5	10,3	9,9
Wielkopolskie	70,0	7,9	15,5	13,0	12,6	11,2	9,8
Zachodniopomorskie	45,8	4,6	10,0	7,7	7,7	8,1	7,7

^a Od momentu rejestracji w urzędzie pracy. Patrz uwagi do tablic, pkt 2, str. 9.

^a From the date of registering in a labour office. See comments to tables, item 2, page 12.

TABL. 18. BEZROBOTNI ZAMIESZKALI NA WSI WEDŁUG STAŻU PRACY ORAZ WOJEWÓDZTW

Stan w końcu grudnia 2012 r.

REGISTERED UNEMPLOYED PERSONS LIVING IN RURAL AREAS BY WORK SENIORITY AND VOIVODSHIPS

As of the end of December 2012

WOJEWÓDZTWA VOIVODSHIPS	Liczba bezrobotnych zamieszkałych na wsi ogółem <i>The number of the unemployed living in rural areas total</i>	Według stażu pracy ^a <i>By total work seniority^a</i>						
		1 rok i mniej <i>below 1 year</i>	1—5	5—10	10—20	20—30	powyżej 30 lat <i>more than 30 years</i>	bez stażu <i>no work seniority</i>
		w tysiącach <i>in thousands</i>						
POLSKA POLAND	939,0	139,0	228,7	129,6	128,7	77,5	25,5	210,1
Dolnośląskie	56,0	7,8	13,9	8,3	9,1	6,1	2,1	8,8
Kujawsko-pomorskie	67,0	9,8	18,1	10,2	9,2	4,8	1,4	13,5
Lubelskie	72,1	13,5	15,1	7,3	6,7	3,7	1,1	24,7
Lubuskie	26,1	3,6	6,0	3,8	4,3	3,0	0,9	4,5
Łódzkie	50,7	7,5	12,3	7,4	7,4	4,5	1,6	10,0
Małopolskie	88,0	12,6	21,7	11,4	11,9	7,1	2,6	20,7
Mazowieckie	118,7	16,6	27,3	16,3	15,5	9,2	2,9	30,9
Opolskie	23,5	3,2	6,0	3,2	3,6	2,6	1,2	3,9
Podkarpackie	96,6	14,6	22,0	12,7	12,8	7,0	2,3	25,1
Podlaskie	23,7	3,8	5,5	2,7	2,5	1,4	0,4	7,5
Pomorskie	51,4	7,0	13,9	8,1	8,0	4,6	1,5	8,3
Śląskie	45,2	6,9	10,3	6,3	6,9	5,1	2,0	7,8
Świętokrzyskie	48,1	7,4	11,5	6,4	5,9	3,3	1,0	12,5
Warmińsko-mazurskie	56,1	8,2	14,8	8,8	7,9	4,4	1,0	11,1
Wielkopolskie	70,0	9,3	19,3	10,6	10,3	6,2	2,4	11,9
Zachodniopomorskie	45,8	7,4	11,0	6,3	6,7	4,4	1,2	8,8

^a Patrz uwagi do tablic pkt 3, na str. 9.

^a See comments to tables, item 3, page 12.

TABL. 19. BEZROBOTNI ZAREJESTROWANI W SZCZEGÓLNEJ SYTUACJI NA RYNKU PRACY
WEDŁUG REGIONÓW I WOJEWÓDZTW^a

Stan w końcu grudnia 2012 r.

REGISTERED UNEMPLOYED PERSONS WITH A SPECIFIC SITUATION ON THE LABOUR MARKET
BY REGIONS AND VOIVODSHIPS^a

End of Decemer 2012

REGIONY REGIONS WOJEWÓDZTWA VOIVODSHIPS	Bezrobotni zarejestrowani Registered unemployed persons						
	do 25 roku życia aged 25 and more	długotrwale bezrobotni long-term unemployed	powyżej 50 roku życia aged 50 and more	bez kwalifikacji zawodo- wych without occupa- tional qualifi- cations	samotnie wychowujący co najmniej jedno dziecko w wieku do 18 roku życia bringing up single single- handed at least one child aged 18 and below	niepełno- sprawni disabled	kobiety które nie podjęły za- trudnienia po urodze- niu dziecka women who did take up employment after having a child
	w tysiącach in thousands						
POLSKA POLAND	424,2	1073,4	486,4	623,2	188,3	111,5	226,4
REGION CENTRALNY	75,7	218,5	106,4	136,5	30,7	20,8	35,3
Łódzkie	26,2	77,1	39,9	48,3	12,5	10,8	11,0
Mazowieckie	49,5	141,4	66,5	88,2	18,2	10,1	24,2
REGION POŁUDNIOWY	75,6	170,5	80,8	96,9	29,1	20,5	37,1
Małopolskie	39,7	76,6	30,9	37,7	8,7	8,0	15,6
Śląskie	35,8	93,9	50,0	59,3	20,4	12,5	21,6
REGION WSCHODNI	96,9	244,8	84,7	115,8	27,3	19,0	51,2
Lubelskie	29,3	74,1	24,0	36,1	9,4	4,7	16,7
Podkarpackie	35,0	86,5	26,9	38,0	7,7	6,1	18,5
Podlaskie	14,6	38,2	15,9	20,7	4,7	3,8	6,7
Świętokrzyskie	18,0	46,1	17,9	21,0	5,6	4,4	9,4
REGION PÓŁNOCNO-ZACHODNI . .	63,7	149,3	75,7	93,0	36,9	18,1	35,6
Lubuskie	11,1	28,5	15,2	18,6	7,6	4,8	6,2
Wielkopolskie	33,6	63,0	30,2	39,0	13,9	8,5	15,3
Zachodniopomorskie	19,0	57,8	30,3	35,3	15,4	4,9	14,1
REGION POŁUDNIOWO-ZACHODNI	35,1	98,5	57,8	65,1	23,3	13,8	21,5
Dolnośląskie	25,4	73,5	44,2	48,2	18,2	11,1	15,8
Opolskie	9,7	25,0	13,6	16,9	5,1	2,7	5,7
REGION PÓŁNOCNY	77,2	191,9	81,0	115,9	40,8	19,3	45,5
Kujawsko-Pomorskie	30,6	80,5	30,7	48,5	15,7	6,5	18,6
Pomorskie	23,6	52,3	25,7	35,1	12,2	7,0	13,3
Warmińsko-mazurskie	23,0	59,1	24,6	32,2	13,0	5,8	13,7

^a Patrz uwagi metodyczne na str. 8, pkt 5—10.

^a See methodological notes, on page 11, item 5—10.

TABL. 20. BEZROBOTNI WEDŁUG WOJEWÓDZTW I PŁCI

Stan w końcu miesiąca

UNEMPLOYED PERSONS BY VOIVODSHIPS AND SEX

As of the end of month

WOJEWÓDZTWA VOIVODSHIPS	2011		2012									
	06	12	03	04	05	06	07	08	09	10	11	12
	w tysiącach in thousands											
Ogółem Total												
POLSKA POLAND	1883,3	1982,7	2141,9	2072,6	2013,9	1964,4	1953,2	1964,7	1979,0	1994,9	2058,1	2136,8
Dolnośląskie	139,6	143,6	156,9	152,0	147,7	143,7	142,4	143,1	144,4	145,9	151,3	157,4
Kujawsko-pomorskie	133,6	139,6	149,5	144,5	141,0	137,9	136,4	136,5	137,3	138,4	142,4	148,8
Lubelskie	116,2	122,4	132,0	127,6	123,3	119,8	118,8	119,7	120,0	120,6	125,8	131,1
Lubuskie	56,0	59,1	63,8	61,1	58,9	58,1	57,2	57,3	57,8	56,7	57,8	60,6
Łódzkie	132,7	138,7	152,8	148,9	146,1	143,2	141,9	142,0	141,9	141,9	145,8	151,0
Małopolskie	136,1	145,1	158,2	153,5	148,3	145,2	145,5	146,4	147,8	149,2	154,8	161,2
Mazowieckie	239,6	246,7	265,8	260,9	257,1	251,5	252,0	254,9	257,0	259,4	265,2	271,9
Opolskie	45,1	48,0	52,4	50,6	49,3	48,0	47,4	47,4	48,0	48,3	49,7	51,8
Podkarpackie	135,7	146,2	153,2	146,8	142,0	139,7	140,5	142,0	141,2	142,9	147,3	153,8
Podlaskie	61,2	65,9	69,1	66,9	65,3	64,3	64,4	65,0	64,7	65,0	66,7	68,7
Pomorskie	100,1	106,7	115,4	110,9	107,4	104,3	102,7	103,8	105,9	107,2	110,5	114,6
Śląskie	178,3	186,2	204,8	199,7	193,6	188,6	187,1	188,3	192,1	193,7	200,0	205,5
Świętokrzyskie	79,6	83,2	88,2	84,5	82,4	80,4	80,3	81,2	80,3	80,0	82,6	86,7
Warmińsko-mazurskie	97,9	107,3	114,5	109,9	105,2	102,0	101,2	102,1	102,7	104,8	108,5	113,2
Wielkopolskie	128,3	135,0	148,6	142,7	138,4	134,7	134,3	133,8	135,3	136,6	142,0	147,9
Zachodniopomorskie	103,3	108,9	116,8	112,3	107,8	103,1	101,1	101,1	102,5	104,3	107,8	112,5
Mężczyźni Men												
POLSKA POLAND	875,0	922,5	1039,1	999,1	961,5	930,8	914,2	912,2	922,9	936,9	979,9	1037,6
Dolnośląskie	65,2	67,2	76,5	73,6	70,8	68,3	67,1	66,8	67,6	68,9	72,3	77,1
Kujawsko-pomorskie	58,2	61,4	68,1	65,2	62,6	60,6	59,2	58,9	59,9	60,9	63,9	68,3
Lubelskie	56,6	60,3	67,6	64,8	62,0	59,7	58,3	58,1	58,5	59,1	62,6	66,7
Lubuskie	25,3	26,4	30,3	28,9	27,5	27,0	26,3	26,2	26,5	26,3	27,1	28,9
Łódzkie	64,6	67,5	76,9	74,7	72,9	71,1	69,6	69,2	69,5	69,9	72,6	76,2
Małopolskie	62,4	66,3	76,0	73,2	69,9	67,7	66,8	66,5	67,3	68,4	72,1	77,0
Mazowieckie	120,9	124,5	138,7	135,6	132,8	129,1	128,0	128,5	130,2	132,5	136,5	141,9
Opolskie	20,6	21,9	25,1	24,1	23,3	22,3	21,6	21,4	21,9	22,2	23,3	24,8
Podkarpackie	62,9	68,8	75,0	71,4	68,4	67,0	66,5	66,6	66,8	68,0	71,1	75,9
Podlaskie	31,5	34,2	37,4	36,1	34,8	34,0	33,6	33,5	33,6	34,2	35,5	37,2
Pomorskie	43,7	46,1	52,3	49,8	47,6	45,5	44,2	44,5	45,6	46,5	48,8	51,8
Śląskie	79,1	81,8	93,5	90,7	86,9	83,8	81,8	81,8	83,6	84,9	88,9	93,1
Świętokrzyskie	37,9	40,3	44,8	42,3	41,1	39,9	39,1	39,1	39,2	39,4	41,3	44,1
Warmińsko-mazurskie	44,3	48,9	54,7	52,2	49,4	47,6	46,9	47,1	47,4	48,4	50,9	54,3
Wielkopolskie	53,1	56,6	65,8	62,5	59,9	57,9	57,1	56,3	57,3	58,5	62,1	66,6
Zachodniopomorskie	48,7	50,3	56,2	54,0	51,8	49,4	48,0	47,7	48,0	48,8	50,9	53,7

TABL. 20. BEZROBOTNI WEDŁUG WOJEWÓDZTW I PŁCI (dok.)

Stan w końcu miesiąca

UNEMPLOYED PERSONS BY VOIVODSHIPS AND SEX (cont.)

As of the end of month

WOJEWÓDZTWA VOIVODSHIPS	2011		2012									
	06	12	03	04	05	06	07	08	09	10	11	12
	w tysiącach in thousands											
Kobiety Women												
POLSKA POLAND	1008,3	1060,2	1102,8	1073,6	1052,5	1033,6	1039,0	1052,5	1056,1	1058,0	1078,2	1099,2
Dolnośląskie	74,4	76,4	80,4	78,4	77,0	75,4	75,3	76,4	76,8	77,0	78,9	80,3
Kujawsko-pomorskie	75,4	78,3	81,4	79,3	78,4	77,3	77,1	77,5	77,4	77,5	78,6	80,5
Lubelskie	59,6	62,2	64,4	62,8	61,3	60,1	60,5	61,6	61,5	61,5	63,2	64,4
Lubuskie	30,7	32,7	33,6	32,2	31,5	31,1	30,9	31,1	31,3	30,5	30,7	31,7
Łódzkie	68,1	71,1	75,9	74,2	73,2	72,2	72,3	72,8	72,5	72,0	73,2	74,9
Małopolskie	73,7	78,8	82,2	80,2	78,4	77,5	78,7	80,0	80,4	80,8	82,7	84,2
Mazowieckie	118,7	122,2	127,0	125,2	124,4	122,3	124,0	126,4	126,8	126,9	128,7	130,0
Opolskie	24,5	26,2	27,2	26,5	26,0	25,7	25,8	26,0	26,1	26,1	26,4	27,0
Podkarpackie	72,8	77,4	78,1	75,4	73,6	72,8	74,0	75,4	74,4	74,9	76,1	77,9
Podlaskie	29,8	31,7	31,7	30,9	30,5	30,3	30,8	31,5	31,1	30,8	31,3	31,6
Pomorskie	56,3	60,6	63,0	61,1	59,9	58,7	58,4	59,3	60,3	60,7	61,7	62,8
Śląskie	99,2	104,4	111,3	109,0	106,7	104,8	105,3	106,5	108,5	108,8	111,1	112,3
Świętokrzyskie	41,8	42,9	43,4	42,2	41,3	40,5	41,2	42,0	41,2	40,5	41,3	42,6
Warmińsko-mazurskie	53,6	58,4	59,8	57,7	55,8	54,4	54,3	55,0	55,4	56,4	57,6	59,0
Wielkopolskie	75,2	78,4	82,7	80,2	78,5	76,8	77,2	77,5	77,9	78,1	79,9	81,3
Zachodniopomorskie	54,6	58,6	60,6	58,3	56,0	53,7	53,0	53,5	54,5	55,5	57,0	58,8

TABL. 21. STOPA BEZROBOCIA WEDŁUG WOJEWÓDZTW^a

Stan w końcu miesiąca

UNEMPLOYMENT RATE BY VOIVODSHIPS^a

As of the end of month

WOJEWÓDZTWA VOIVODSHIPS	2011		2012											
	06	12	01	02	03	04	05	06	07	08	09	10	11	12
	w % in %													
POLSKA POLAND	11,9	12,5	13,2	13,4	13,3	12,9	12,6	12,3	12,3	12,4	12,4	12,5	12,9	13,4
Dolnośląskie	12,1	12,4	13,2	13,5	13,4	13,0	12,7	12,4	12,3	12,4	12,5	12,6	13,0	13,5
Kujawsko-pomorskie	16,3	17,0	17,8	18,1	17,9	17,4	17,1	16,7	16,6	16,6	16,7	16,8	17,3	17,9
Lubelskie	12,7	13,2	14,0	14,3	14,1	13,7	13,3	12,9	12,9	12,9	13,0	13,0	13,5	14,1
Lubuskie	14,6	15,4	16,5	16,7	16,4	15,8	15,3	15,1	15,0	15,0	15,1	14,9	15,1	15,8
Łódzkie	12,2	12,9	13,7	14,0	14,0	13,7	13,5	13,3	13,2	13,2	13,2	13,2	13,5	14,0
Małopolskie	9,9	10,5	11,1	11,3	11,3	11,0	10,7	10,5	10,5	10,5	10,6	10,7	11,1	11,5
Mazowieckie	9,6	9,8	10,3	10,5	10,5	10,3	10,2	10,0	10,0	10,1	10,2	10,3	10,5	10,8
Opolskie	12,5	13,3	14,1	14,5	14,2	13,8	13,5	13,2	13,1	13,1	13,2	13,3	13,7	14,2
Podkarpackie	14,7	15,5	16,2	16,4	16,1	15,6	15,1	14,9	15,0	15,1	15,1	15,2	15,6	16,3
Podlaskie	13,2	14,1	14,8	14,9	14,6	14,2	13,9	13,7	13,8	13,9	13,8	13,9	14,2	14,6
Pomorskie	11,7	12,5	13,3	13,5	13,4	12,9	12,6	12,3	12,1	12,2	12,4	12,6	12,9	13,4
Śląskie	9,7	10,2	10,8	11,1	11,0	10,8	10,5	10,2	10,2	10,2	10,4	10,5	10,8	11,1
Świętokrzyskie	14,7	15,2	16,0	16,2	16,0	15,4	15,1	14,8	14,8	14,9	14,8	14,7	15,2	15,8
Warmińsko-mazurskie	18,6	20,2	21,2	21,5	21,2	20,6	19,9	19,4	19,3	19,4	19,5	19,8	20,4	21,2
Wielkopolskie	8,7	9,1	9,7	10,0	9,9	9,5	9,3	9,0	9,0	9,0	9,1	9,2	9,5	9,9
Zachodniopomorskie	16,7	17,6	18,5	18,8	18,5	18,0	17,4	16,7	16,5	16,5	16,7	16,9	17,4	18,1

^a W % ogółu ludności aktywnej zawodowo. Patrz uwagi metodyczne na str. 7 pkt. 2.^a In % of total economically active population. See methodological notes on page 10, item 2.

TABL. 22. NAPŁYW I ODPIY W BEZROBOTNYCH WEDŁUG WOJEWÓDZTW
W miesiăcu sprawozdawczym
INFLOW TO AND OUTFLOW FROM UNEMPLOYMENT BY VOIVODSHIPS
In reporting months

WOJEWÓDZTWA VOIVODSHIPS	2011		2012									
	06	12	03	04	05	06	07	08	09	10	11	12
	w tysiącach in thousands											
Napływ Inflow												
POLSKA POLAND	173,7	234,7	193,7	170,3	179,5	176,5	212,8	207,3	255,3	264,0	252,7	244,1
Dolnośląskie	13,9	19,1	16,7	14,5	15,2	14,3	16,8	16,6	20,4	21,5	20,8	19,8
Kujawsko-pomorskie	11,2	16,8	12,8	11,1	12,2	12,2	13,3	13,6	17,5	17,9	17,4	18,1
Lubelskie	8,6	13,5	9,4	8,4	8,8	8,7	11,3	11,0	13,2	13,8	14,3	13,9
Lubuskie	6,9	8,6	7,3	6,4	6,7	7,1	7,5	7,5	9,2	8,5	8,5	8,3
Łódzkie	11,5	14,9	13,7	11,6	12,3	11,7	13,4	13,5	16,0	16,4	16,3	16,1
Małopolskie	12,4	16,6	13,5	11,8	12,5	12,7	16,2	15,3	19,4	19,4	18,9	17,9
Mazowieckie	19,6	26,0	22,3	19,8	21,0	19,7	23,9	23,5	27,3	28,9	27,1	24,6
Opolskie	4,8	6,5	5,0	4,6	4,9	4,7	5,9	5,7	7,3	7,1	6,7	6,7
Podkarpackie	11,1	14,5	10,7	9,8	10,2	11,0	14,4	13,4	16,1	16,9	15,6	16,2
Podlaskie	4,9	6,7	5,3	4,9	5,2	4,9	6,3	6,1	7,3	7,8	7,1	7,0
Pomorskie	10,1	13,6	11,8	10,2	10,6	10,8	12,4	12,6	16,0	16,1	14,9	14,1
Śląskie	19,2	23,3	22,1	19,0	19,8	18,7	23,5	22,9	27,7	28,8	27,3	24,2
Świętokrzyskie	7,5	9,3	6,8	6,1	7,3	6,9	8,6	8,5	9,5	9,6	9,5	10,3
Warmińsko-mazurskie	9,2	12,6	9,6	9,1	8,8	9,2	10,9	10,9	13,5	14,5	13,3	13,3
Wielkopolskie	13,3	19,1	15,6	13,4	14,2	14,4	17,1	15,3	20,3	21,4	20,6	19,2
Zachodniopomorskie	9,6	13,4	11,3	9,7	9,8	9,5	11,3	11,1	14,6	15,5	14,6	14,3
Odpiływ Outflow												
POLSKA POLAND	253,0	166,9	219,9	239,6	238,2	226,0	224,0	195,8	241,0	248,1	189,4	165,4
Dolnośląskie	21,1	14,9	18,2	19,4	19,4	18,4	18,0	15,9	19,2	20,0	15,4	13,7
Kujawsko-pomorskie	17,3	11,5	14,8	16,2	15,7	15,3	14,8	13,5	16,6	16,8	13,3	11,7
Lubelskie	14,3	9,0	11,7	12,8	13,0	12,3	12,3	10,1	12,9	13,2	9,1	8,6
Lubuskie	9,3	5,6	8,6	9,1	8,9	7,9	8,4	7,4	8,7	9,6	7,4	5,5
Łódzkie	16,2	10,5	13,7	15,5	15,0	14,5	14,7	13,3	16,2	16,4	12,4	10,9
Małopolskie	17,7	11,1	14,6	16,5	17,6	15,8	15,9	14,4	18,0	18,0	13,3	11,5
Mazowieckie	26,9	19,3	23,6	24,7	24,8	25,4	23,4	20,5	25,2	26,5	21,4	17,9
Opolskie	6,8	4,5	6,2	6,3	6,2	6,0	6,5	5,7	6,7	6,8	5,4	4,5
Podkarpackie	14,2	9,4	13,9	16,2	15,0	13,3	13,6	11,9	16,8	15,2	11,2	9,7
Podlaskie	6,7	4,6	7,0	7,0	6,9	5,9	6,1	5,5	7,6	7,4	5,4	5,0
Pomorskie	16,0	10,1	13,5	14,7	14,1	14,0	14,0	11,4	13,9	14,8	11,6	10,0
Śląskie	27,0	19,0	23,5	24,2	25,9	23,6	25,0	21,7	23,8	27,3	20,9	18,7
Świętokrzyskie	9,6	5,8	8,6	9,9	9,5	8,8	8,8	7,6	10,4	9,9	6,9	6,2
Warmińsko-mazurskie	14,9	8,5	11,1	13,6	13,5	12,4	11,8	10,0	12,8	12,4	9,6	8,6
Wielkopolskie	19,8	13,6	17,6	19,3	18,5	18,2	17,5	15,9	18,8	20,0	15,2	13,3
Zachodniopomorskie	15,3	9,5	13,4	14,2	14,3	14,1	13,4	11,0	13,3	13,7	11,0	9,6

TABL. 23. UDZIAŁ BEZROBOTNYCH ZWOLNIONYCH Z PRZYZYNY DOTYCZĄCYCH ZAKŁADÓW PRACY
W OGÓLNEJ LICZBIE BEZROBOTNYCH WEDŁUG WOJEWÓDZTW

Stan w końcu miesiąca

*PERCENTAGE SHARE OF UNEMPLOYED PERSONS TERMINATED FOR COMPANY
REASONS IN TOTAL UNEMPLOYMENT BY VOIVODSHIPS*

As of the end of month

WOJEWÓDZTWA VOIVODSHIPS	2011		2012									
	06	12	03	04	05	06	07	08	09	10	11	12
	w % in %											
POLSKA POLAND	3,1	3,0	3,0	3,1	3,3	3,4	3,5	3,4	3,5	3,6	3,8	4,1
Dolnośląskie	2,5	2,9	2,9	3,0	3,1	3,2	3,2	3,2	3,2	3,2	3,4	3,6
Kujawsko-pomorskie	1,9	2,2	2,3	2,4	2,5	2,6	2,6	2,6	2,6	2,8	3,1	3,3
Lubelskie	2,7	2,5	2,5	2,7	2,8	2,9	3,0	3,0	3,1	3,2	3,4	3,6
Lubuskie	1,8	1,6	1,8	1,9	2,0	2,0	2,0	2,1	2,1	2,4	2,8	3,4
Łódzkie	4,5	4,5	4,5	4,8	5,0	5,1	5,2	5,1	5,1	5,3	5,5	5,7
Małopolskie	3,2	2,9	3,0	3,0	3,2	3,4	3,5	3,6	3,6	3,9	4,3	4,8
Mazowieckie	4,4	4,0	3,9	4,0	4,2	4,2	4,3	4,2	4,2	4,4	4,6	4,8
Opolskie	3,6	3,5	3,4	3,5	3,9	4,1	4,2	4,3	4,3	4,3	4,3	4,8
Podkarpackie	2,6	2,3	2,3	2,4	2,4	2,6	2,6	2,5	2,5	2,6	2,8	3,1
Podlaskie	2,4	2,3	2,3	2,3	2,4	2,5	2,6	2,6	2,7	2,7	2,9	3,0
Pomorskie	3,1	3,1	3,2	3,3	3,4	3,5	3,5	3,6	3,8	3,9	4,1	4,3
Śląskie	3,2	3,1	3,0	3,2	3,4	3,6	3,7	3,7	3,7	4,0	4,2	4,5
Świętokrzyskie	1,8	1,7	1,8	2,0	2,1	2,3	2,3	2,3	2,4	2,6	2,9	3,2
Warmińsko-mazurskie	2,0	1,8	1,9	2,1	2,2	2,3	2,3	2,3	2,3	2,4	2,7	2,9
Wielkopolskie	4,9	4,5	4,7	4,8	5,0	5,2	5,2	5,0	4,9	5,0	5,3	5,6
Zachodniopomorskie	2,1	2,0	2,1	2,2	2,3	2,4	2,4	2,4	2,4	2,5	2,7	2,9

TABL. 24. UDZIAŁ BEZROBOTNYCH POSIADAJĄCYCH PRAWO DO POBIERANIA ZASIŁKU W OGÓLNEJ
LICZBIE BEZROBOTNYCH WEDŁUG WOJEWÓDZTW

Stan w końcu miesiąca

*PERCENTAGE SHARE OF PERSONS POSSESSING BENEFIT RIGHTS IN TOTAL
UNEMPLOYMENT BY VOIVODSHIPS*

As of the end of month

WOJEWÓDZTWA VOIVODSHIPS	2011		2012									
	06	12	03	04	05	06	07	08	09	10	11	12
	w % in %											
POLSKA POLAND	16,1	16,5	16,9	16,8	16,7	16,7	16,4	16,1	15,7	16,0	16,2	16,8
Dolnośląskie	18,8	19,2	19,4	19,5	19,5	19,6	19,5	19,1	18,7	18,9	19,0	19,4
Kujawsko-pomorskie	17,7	18,3	18,8	18,6	18,3	18,3	18,3	18,0	17,6	17,8	18,2	18,8
Lubelskie	9,2	9,8	10,3	10,2	9,9	9,7	9,3	9,1	8,9	9,1	9,5	10,3
Lubuskie	19,0	19,8	20,5	20,6	20,6	20,5	20,4	20,0	18,9	19,4	19,2	19,5
Łódzkie	16,7	16,6	17,1	17,2	17,2	17,0	16,3	15,8	15,2	15,6	15,8	16,2
Małopolskie	15,8	15,8	16,5	16,1	15,8	15,8	15,1	14,7	14,3	14,8	15,3	15,8
Mazowieckie	16,2	16,1	16,4	16,5	16,4	16,4	16,4	16,1	15,7	16,0	16,2	16,6
Opolskie	14,3	15,8	15,9	15,9	16,2	16,2	15,7	15,6	15,1	15,1	15,1	16,1
Podkarpackie	13,8	14,1	15,1	15,0	14,5	14,4	14,0	13,6	13,5	13,7	14,1	15,1
Podlaskie	11,9	12,4	13,0	12,8	12,5	12,3	11,9	11,8	11,8	12,1	12,2	12,7
Pomorskie	19,7	19,7	19,7	19,6	19,2	19,4	19,4	19,2	18,6	18,9	19,1	19,2
Śląskie	14,9	14,7	15,3	15,3	15,5	15,7	15,3	15,0	14,7	15,0	15,2	15,6
Świętokrzyskie	15,5	17,2	17,7	17,6	17,4	17,4	17,3	16,9	16,4	16,7	17,0	17,5
Warmińsko-mazurskie	19,1	19,7	19,4	19,2	19,1	19,2	19,3	18,9	18,5	18,8	19,3	19,7
Wielkopolskie	17,1	17,7	18,8	18,7	18,5	18,6	18,1	17,4	16,7	17,0	17,2	17,9
Zachodniopomorskie	18,0	18,4	18,2	17,9	18,0	18,1	18,2	18,0	17,6	18,0	18,3	18,4

TABL. 25. OFERTY PRACY ZGŁOSZONE DO URZĘDÓW PRACY

Stan w końcu miesiąca

JOB OFFERS SUBMITTED TO LABOUR OFFICES

As of the end of a month

OKRESY PERIODS	Oferty pracy Job offers							
	ogółem total	z ogółem of total						
		staże traineeships	miejsca przygotowania zawodowego places of vocational training	dla osób w okresie do 12 m-cy od dnia ukończenia nauki for persons who completed education 12 months ago or less	niewykorzystane dłużej niż 1 miesiąc not taken for over a month			
					ogółem total	staże traineeships	miejsca przygotowania zawodowego places of vocational training	dla osób do 12 m-cy od dnia ukończenia nauki for persons who completed education 12 months ago or less
2005 12	17542	1017	440	99	4680	405	214	5
2006 12	30707	1720	843	187	11379	594	291	35
2007 12	44484	2575	519	149	19923	829	230	42
2008 12	30044	1891	546	134	12374	508	120	16
2009 12	21251	2206	42	82	6890	322	39	4
2010 12	23484	1055	20	46	6534	573	15	3
2011 03	47723	4936	20	157	9444	258	12	43
06	47043	3650	8	96	13455	613	2	11
09	49474	1806	6	307	13231	283	1	122
10	39994	933	0	169	12323	228	0	51
11	33229	693	5	134	10033	130	3	43
12	22010	340	2	84	7215	58	0	37
2012 01	31109	2130	12	185	4664	51	10	5
02	37544	5758	22	251	8628	317	10	16
03	42436	6415	10	231	8581	995	0	68
04	42412	5256	79	99	10064	740	50	27
05	46796	5287	17	263	10256	675	3	19
06	44390	4156	48	187	11088	602	2	27
07	44097	2388	11	134	11919	466	1	15
08	51824	6519	11	193	13087	352	8	10
09	44022	4772	1	201	11656	559	1	33
10	38003	2123	1	93	10736	391	1	16
11	33227	1236	7	47	9909	235	2	18
12	23126	846	2	57	7590	166	2	34

TABL. 26. OFERTY PRACY ZGŁOSZONE DO URZĘDÓW PRACY WEDŁUG WOJEWÓDZTW

Stan w końcu miesiąca

JOB OFFERS SUBMITTED TO LABOUR OFFICES BY VOIVODSHIPS

As of the end of a month

WOJEWÓDZTWA VOIVODSHIPS	2011		2012									
	06	12	03	04	05	06	07	08	09	10	11	12
	w osobach in persons											
POLSKA POLAND	47043	22010	42436	42412	46796	44390	44097	51824	44022	38003	33227	23126
Dolnośląskie	6314	3427	4518	4344	4447	4388	4709	5568	4832	4016	3831	2562
Kujawsko-pomorskie	2882	1009	2814	2434	2682	2927	2322	3368	2817	2213	1957	1321
Lubelskie	1645	579	1534	1867	1738	2478	2743	2975	1911	1651	1295	938
Lubuskie	1767	671	1770	1653	1895	1590	1672	2222	1999	1842	1319	938
Łódzkie	2929	946	2231	1817	2048	1871	1893	2927	2028	1663	1619	1037
Małopolskie	4588	2047	3459	4056	5328	4023	3836	4322	3841	2959	2565	1898
Mazowieckie	4718	2073	4577	4707	4975	4461	4638	5279	4864	4184	3434	2389
Opolskie	1774	744	1744	1864	1980	1922	1746	1811	1414	1296	994	473
Podkarpackie	2055	961	2026	1748	1707	1934	1964	2836	1885	1793	1528	1178
Podlaskie	582	257	647	653	843	702	720	601	571	487	530	331
Pomorskie	2284	1144	2103	2599	2756	2274	2353	3479	2530	2153	2097	1120
Śląskie	7096	4644	7510	7198	7625	8058	8002	7729	7610	6968	6091	4745
Świętokrzyskie	1372	390	852	1011	1568	1404	1121	1645	1542	1033	764	398
Warmińsko-mazurskie	1083	403	1080	1139	1264	1054	966	1427	1110	932	946	710
Wielkopolskie	3975	1879	3556	3110	3474	3159	3448	3626	3321	3196	2702	2033
Zachodniopomorskie	1979	836	2015	2212	2466	2145	1964	2009	1747	1617	1555	1055

TABL. 27. BEZROBOTNI WEDŁUG POZIOMU WYKSZTAŁCENIA ORAZ WOJEWÓDZTW

Stan w końcu kwartału

UNEMPLOYED PERSONS BY EDUCATIONAL LEVEL AND VOIVODSHIPS

As of the end of a quarter

WOJEWÓDZTWA VOIVODSHIPS a — IV 2011 r. b — I 2012 c — II d — III e — IV		Ogółem Total	Z wykształceniem By educational level				
			wyższym tertiary	średnim secondary		zasadniczym zawodowym basic vocational	gimnazjalnym, podstawowym, i niepełnym podstawowym lower secondary, primary and incomplete primary
				zawodowym ^a vocational ^a	ogólno- kształcącym general		
		w tysiącach in thousands					
POLSKA POLAND	a	1982,7	225,8	440,7	214,5	555,8	545,9
	b	2141,9	235,7	468,8	231,0	607,8	598,6
	c	1964,4	216,1	437,4	220,7	546,2	544,2
	d	1979,0	235,4	446,4	218,5	545,7	533,0
	e	2136,8	251,0	472,5	226,3	603,9	583,2
Dolnośląskie	a	143,6	14,6	30,4	13,8	41,3	43,5
	b	156,9	15,4	32,6	15,1	45,7	48,1
	c	143,7	14,3	30,5	14,1	41,1	43,6
	d	144,4	15,5	31,1	14,2	41,2	42,5
	e	157,4	16,7	33,2	14,9	45,6	47,0
Kujawsko-pomorskie	a	139,6	10,6	27,1	14,1	42,9	44,8
	b	149,5	11,2	28,5	15,0	46,7	48,1
	c	137,9	10,4	27,4	14,8	41,7	43,6
	d	137,3	11,3	27,6	14,2	41,7	42,4
	e	148,8	11,6	28,8	14,5	46,4	47,5
Lubelskie	a	122,4	18,8	30,2	15,1	29,9	28,4
	b	132,0	19,2	32,5	16,3	32,8	31,2
	c	119,8	17,0	29,6	15,5	29,3	28,4
	d	120,0	18,6	29,9	15,1	28,8	27,7
	e	131,1	20,0	32,3	15,9	32,4	30,6
Lubuskie	a	59,1	5,4	12,7	5,7	17,7	17,7
	b	63,8	5,3	13,3	6,1	19,7	19,6
	c	58,1	4,9	12,2	5,8	17,7	17,5
	d	57,8	5,3	12,3	5,5	17,6	17,2
	e	60,6	5,5	12,6	5,6	18,9	18,0
Łódzkie	a	138,7	14,5	28,6	16,2	35,3	44,0
	b	152,8	15,6	31,2	18,0	39,1	49,0
	c	143,2	14,2	29,6	17,3	36,1	45,9
	d	141,9	15,3	29,7	16,8	35,6	44,7
	e	151,0	16,2	31,1	17,2	38,5	48,0
Małopolskie	a	145,1	19,6	36,7	17,8	41,8	29,3
	b	158,2	20,4	39,2	19,1	46,3	33,1
	c	145,2	18,4	36,3	18,4	41,7	30,5
	d	147,8	20,3	37,7	18,4	41,7	29,7
	e	161,2	22,1	40,1	18,9	47,2	32,8
Mazowieckie	a	246,7	31,8	54,7	28,3	64,0	67,9
	b	265,8	33,6	58,0	30,4	69,6	74,2
	c	251,5	32,2	55,9	29,8	64,6	69,0
	d	257,0	35,0	57,9	30,4	65,0	68,8
	e	271,9	37,0	60,2	31,2	69,9	73,8

^a) Łącznie ze szkołami policealnymi.^a) Including post-secondary schools.

TABL. 27. BEZROBOTNI WEDŁUG POZIOMU WYKSZTAŁCENIA ORAZ WOJEWÓDZTW (dok.)

Stan w końcu kwartału

UNEMPLOYED PERSONS BY EDUCATIONAL LEVEL AND VOIVODSHIPS (cont.)

As of the end of a quarter

WOJEWÓDZTWA VOIVODSHIPS <i>a — IV 2011 r. b — I 2012 c — II d — III e — IV</i>	Ogółem <i>Total</i>	Z wykształceniem <i>By educational level</i>				
		wyższym <i>tertiary</i>	średnim <i>secondary</i>		zasadniczym zawodowym <i>basic vocational</i>	gimnazjalnym, podstawowym, i niepełnym podstawowym <i>lower secondary, primary and incomplete primary</i>
			zawodowym ^a <i>vocational^a</i>	ogólno- kształcącym <i>general</i>		
			w tysiącach <i>in thousands</i>			
Opolskie <i>a</i>	48,0	5,0	9,8	4,7	13,8	14,7
<i>b</i>	52,4	5,4	10,5	5,1	15,2	16,2
<i>c</i>	48,0	5,0	9,9	4,9	13,6	14,7
<i>d</i>	48,0	5,5	10,0	4,9	13,6	14,0
<i>e</i>	51,8	5,7	10,6	4,9	15,1	15,5
Podkarpackie <i>a</i>	146,2	18,8	37,3	15,4	44,2	30,5
<i>b</i>	153,2	19,1	38,6	16,0	46,9	32,5
<i>c</i>	139,7	17,0	35,8	15,3	41,9	29,7
<i>d</i>	141,2	18,5	36,6	15,2	42,0	28,9
<i>e</i>	153,8	20,2	39,4	15,8	47,0	31,5
Podlaskie <i>a</i>	65,9	8,7	15,1	8,1	16,1	18,0
<i>b</i>	69,1	8,7	15,7	8,4	17,0	19,2
<i>c</i>	64,3	8,1	14,7	8,2	15,5	17,7
<i>d</i>	64,7	8,9	14,9	8,2	15,4	17,4
<i>e</i>	68,7	9,3	15,8	8,2	16,6	18,7
Pomorskie <i>a</i>	106,7	10,2	22,0	12,3	31,6	30,5
<i>b</i>	115,4	10,8	23,3	13,3	34,3	33,7
<i>c</i>	104,3	9,9	21,4	12,4	30,5	30,0
<i>d</i>	105,9	10,9	22,3	12,4	30,8	29,5
<i>e</i>	114,6	11,6	23,5	13,0	34,1	32,5
Śląskie <i>a</i>	186,2	22,2	42,8	17,3	51,9	52,0
<i>b</i>	204,8	23,7	46,6	19,4	57,5	57,6
<i>c</i>	188,6	21,6	43,3	18,2	52,4	53,2
<i>d</i>	192,1	24,1	44,9	18,4	52,4	52,5
<i>e</i>	205,5	25,2	47,1	19,1	57,5	56,5
Świętokrzyskie <i>a</i>	83,2	11,9	20,9	9,4	23,4	17,6
<i>b</i>	88,2	12,4	22,0	9,6	25,1	19,1
<i>c</i>	80,4	11,1	20,4	9,4	22,4	17,2
<i>d</i>	80,3	11,8	20,7	9,0	22,2	16,6
<i>e</i>	86,7	12,6	22,0	9,4	24,6	18,1
Warmińsko-mazurskie <i>a</i>	107,3	9,1	21,3	11,5	29,8	35,6
<i>b</i>	114,5	9,3	22,3	12,4	32,2	38,3
<i>c</i>	102,0	8,4	20,2	11,7	28,1	33,5
<i>d</i>	102,7	9,3	20,3	11,5	28,5	33,1
<i>e</i>	113,2	9,9	22,0	12,1	32,0	37,2
Wielkopolskie <i>a</i>	135,0	14,9	30,9	13,2	42,3	33,7
<i>b</i>	148,6	15,5	33,2	14,5	47,4	38,1
<i>c</i>	134,7	14,1	30,9	13,8	41,8	34,0
<i>d</i>	135,3	15,5	31,5	13,5	41,6	33,2
<i>e</i>	147,9	16,7	33,1	14,0	46,9	37,2
Zachodniopomorskie <i>a</i>	108,9	9,8	20,1	11,5	29,9	37,6
<i>b</i>	116,8	10,2	21,4	12,4	32,3	40,5
<i>c</i>	103,1	9,3	19,2	11,1	28,1	35,4
<i>d</i>	102,5	9,9	19,2	10,9	27,7	34,7
<i>e</i>	112,5	10,6	20,8	11,7	31,1	38,3

^a) Łącznie ze szkołami policealnymi.^a) Including post-secondary schools.

TABL. 28. BEZROBOTNI WEDŁUG WIEKU ORAZ WOJEWÓDZTW

Stan w końcu kwartału

UNEMPLOYED PERSONS BY AGE AND VOIVODSHIPS

As of the end of a quarter

WOJEWÓDZTWA VOIVODSHIPS <i>a</i> — IV 2011 r. <i>b</i> — I 2012 <i>c</i> — II <i>d</i> — III <i>e</i> — IV	Ogółem <i>Total</i>	W wieku <i>By age</i>				
		24 lata i mniej <i>24 years and less</i>	25—34	35—44	45—54	55 lat, i więcej <i>55 years and more</i>
		w tysiącach <i>in thousands</i>				
POLSKA <i>POLAND</i> <i>a</i>	1982,7	416,1	581,9	373,4	385,3	226,0
<i>b</i>	2141,9	437,2	637,5	408,8	411,4	247,0
<i>c</i>	1964,4	380,5	583,7	378,7	378,3	243,3
<i>d</i>	1979,0	402,9	584,6	381,5	367,3	242,6
<i>e</i>	2136,8	424,2	627,5	418,1	400,4	266,7
Dolnośląskie <i>a</i>	143,6	24,0	39,9	26,5	31,3	21,9
<i>b</i>	156,9	25,7	44,0	29,4	33,8	24,0
<i>c</i>	143,7	22,0	40,6	27,4	30,6	23,1
<i>d</i>	144,4	24,0	40,5	27,6	29,4	22,9
<i>e</i>	157,4	25,4	43,7	30,7	32,0	25,5
Kujawsko-pomorskie <i>a</i>	139,6	30,4	40,8	28,1	26,8	13,5
<i>b</i>	149,5	31,7	44,0	30,4	28,7	14,7
<i>c</i>	137,9	28,5	40,6	28,4	26,2	14,1
<i>d</i>	137,3	29,4	40,4	28,4	25,1	14,0
<i>e</i>	148,8	30,6	43,3	31,3	27,9	15,8
Lubelskie <i>a</i>	122,4	28,9	41,1	21,3	20,0	11,1
<i>b</i>	132,0	30,3	44,8	23,5	21,2	12,1
<i>c</i>	119,8	26,3	40,5	21,6	19,5	11,8
<i>d</i>	120,0	27,2	40,4	21,6	19,0	11,8
<i>e</i>	131,1	29,3	44,1	23,9	20,9	13,0
Lubuskie <i>a</i>	59,1	11,6	17,3	11,0	11,9	7,3
<i>b</i>	63,8	11,9	19,0	12,0	12,8	8,1
<i>c</i>	58,1	10,3	16,9	11,1	11,8	7,9
<i>d</i>	57,8	10,9	16,8	11,1	11,3	7,7
<i>e</i>	60,6	11,1	17,3	11,8	12,0	8,3
Łódzkie <i>a</i>	138,7	25,6	38,0	26,8	29,2	19,0
<i>b</i>	152,8	28,0	42,8	29,9	31,4	20,6
<i>c</i>	143,2	24,8	39,7	28,3	29,6	20,9
<i>d</i>	141,9	25,5	39,0	28,1	28,5	20,9
<i>e</i>	151,0	26,2	41,5	30,4	30,4	22,6
Małopolskie <i>a</i>	145,1	38,1	43,0	26,0	25,3	12,7
<i>b</i>	158,2	39,8	47,6	28,8	27,8	14,1
<i>c</i>	145,2	34,6	44,0	26,8	25,7	14,3
<i>d</i>	147,8	37,7	43,8	26,9	25,1	14,3
<i>e</i>	161,2	39,7	47,9	29,7	27,8	16,1
Mazowieckie <i>a</i>	246,7	47,2	71,1	47,5	48,6	32,3
<i>b</i>	265,8	49,7	77,6	51,7	51,5	35,2
<i>c</i>	251,5	45,4	73,0	49,4	48,4	35,2
<i>d</i>	257,0	48,2	74,5	50,5	48,1	35,8
<i>e</i>	271,9	49,5	78,6	54,5	51,0	38,3

TABL. 28. BEZROBOTNI WEDŁUG WIEKU ORAZ WOJEWÓDZTW (dok.)

Stan w końcu kwartału

UNEMPLOYED PERSONS BY AGE AND VOIVODSHIPS (cont.)

As of the end of a quarter

WOJEWÓDZTWA VOIVODSHIPS <i>a</i> — IV 2011 r. <i>b</i> — I 2012 <i>c</i> — II <i>d</i> — III <i>e</i> — IV	Ogółem <i>Total</i>	W wieku <i>By age</i>				
		24 lata i mniej <i>24 years and less</i>	25—34	35—44	45—54	55 lat, i więcej <i>55 years and more</i>
		w tysiącach <i>in thousands</i>				
Opolskie <i>a</i>	48,0	9,6	13,2	8,6	10,1	6,5
<i>b</i>	52,4	10,3	14,7	9,4	10,8	7,2
<i>c</i>	48,0	8,7	13,6	8,7	9,9	7,1
<i>d</i>	48,0	9,2	13,6	8,8	9,4	7,0
<i>e</i>	51,8	9,7	14,4	9,6	10,5	7,6
Podkarpackie <i>a</i>	146,2	34,8	45,6	28,7	25,7	11,4
<i>b</i>	153,2	35,0	48,1	30,5	27,2	12,4
<i>c</i>	139,7	30,6	43,7	28,0	25,1	12,3
<i>d</i>	141,2	32,6	43,9	28,3	24,3	12,2
<i>e</i>	153,8	35,0	47,7	31,0	26,8	13,4
Podlaskie <i>a</i>	65,9	14,7	19,2	11,3	12,9	7,9
<i>b</i>	69,1	14,9	20,6	12,0	13,2	8,3
<i>c</i>	64,3	13,6	19,1	11,1	12,3	8,2
<i>d</i>	64,7	14,2	19,0	11,3	12,1	8,1
<i>e</i>	68,7	14,6	20,4	12,0	12,9	8,8
Pomorskie <i>a</i>	106,7	23,6	30,4	20,1	20,4	12,1
<i>b</i>	115,4	24,7	33,6	22,2	21,7	13,2
<i>c</i>	104,3	20,9	30,4	20,3	19,9	12,7
<i>d</i>	105,9	22,3	30,9	20,6	19,4	12,6
<i>e</i>	114,6	23,6	33,1	22,5	21,3	14,1
Śląskie <i>a</i>	186,2	34,5	54,9	35,6	38,7	22,5
<i>b</i>	204,8	37,3	61,5	39,7	41,6	24,6
<i>c</i>	188,6	31,3	56,2	37,3	39,0	24,8
<i>d</i>	192,1	34,4	57,1	37,7	38,1	25,0
<i>e</i>	205,5	35,8	60,3	41,1	41,0	27,2
Świętokrzyskie <i>a</i>	83,2	18,2	25,9	15,6	15,2	8,4
<i>b</i>	88,2	18,6	27,7	16,8	16,0	9,2
<i>c</i>	80,4	16,6	24,7	15,2	14,8	9,1
<i>d</i>	80,3	17,1	24,7	15,4	14,2	9,0
<i>e</i>	86,7	18,0	26,8	17,0	15,4	9,6
Warmińsko-mazurskie <i>a</i>	107,3	23,0	30,8	20,6	21,7	11,2
<i>b</i>	114,5	24,2	33,4	21,9	23,0	12,1
<i>c</i>	102,0	20,7	30,2	19,6	20,1	11,4
<i>d</i>	102,7	21,7	30,2	20,1	19,5	11,2
<i>e</i>	113,2	23,0	32,9	22,5	22,0	12,8
Wielkopolskie <i>a</i>	135,0	32,6	40,2	24,8	24,4	13,0
<i>b</i>	148,6	34,4	44,8	28,0	26,6	14,8
<i>c</i>	134,7	29,2	41,0	25,5	24,3	14,7
<i>d</i>	135,3	31,2	40,8	25,3	23,3	14,6
<i>e</i>	147,9	33,6	44,3	28,0	25,8	16,1
Zachodniopomorskie <i>a</i>	108,9	19,3	30,4	20,9	23,0	15,3
<i>b</i>	116,8	20,6	33,0	22,7	24,1	16,5
<i>c</i>	103,1	16,9	29,4	20,0	21,2	15,7
<i>d</i>	102,5	17,4	29,0	20,0	20,5	15,5
<i>e</i>	112,5	19,0	31,3	22,2	22,7	17,4

TABL. 29. BEZROBOTNI WEDŁUG CZASU POZOSTAWANIA BEZ PRACY ORAZ WOJEWÓDZTW

Stan w końcu kwartału

UNEMPLOYED PERSONS BY DURATION OF UNEMPLOYMENT AND VOIVODSHIPS

As of the end of a quarter

WOJEWÓDZTWA VOIVODSHIPS <i>a — IV 2011 r. b — I 2012 c — II d — III e — IV</i>	Ogółem <i>Total</i>	Według czasu pozostawania bez pracy ^a <i>By duration of unemployment^a</i>					
		do 1 m-ca <i>below 1 month</i>	1—3	3—6	6—12	12—24	powyżej 24 m-cy <i>more than 24 months</i>
		w tysiącach <i>in thousands</i>					
POLSKA <i>POLAND</i> <i>a</i>	1982,7	187,3	387,6	347,8	374,7	381,8	303,4
<i>b</i>	2141,9	168,9	411,6	417,1	404,5	412,0	327,8
<i>c</i>	1964,4	165,6	264,3	377,5	449,1	378,6	329,3
<i>d</i>	1979,0	234,6	300,5	285,0	437,7	373,1	348,1
<i>e</i>	2136,8	206,2	420,4	367,4	385,6	376,5	380,7
Dolnośląskie <i>a</i>	143,6	14,9	29,9	25,6	26,7	27,0	19,4
<i>b</i>	156,9	14,4	33,2	31,2	28,5	28,4	21,1
<i>c</i>	143,7	13,4	21,7	29,6	32,2	25,8	21,0
<i>d</i>	144,4	18,8	23,3	22,3	32,6	25,2	22,2
<i>e</i>	157,4	16,6	33,8	27,7	29,1	25,7	24,5
Kujawsko-pomorskie <i>a</i>	139,6	12,4	27,1	23,4	25,3	28,7	22,8
<i>b</i>	149,5	10,6	27,2	28,9	28,0	30,3	24,6
<i>c</i>	137,9	11,4	17,6	24,7	31,9	27,7	24,6
<i>d</i>	137,3	15,7	19,2	19,0	30,4	26,9	26,1
<i>e</i>	148,8	14,0	28,6	23,9	26,5	26,8	29,0
Lubelskie <i>a</i>	122,4	10,9	22,0	19,6	21,4	25,2	23,4
<i>b</i>	132,0	8,4	23,0	25,1	22,8	27,6	25,1
<i>c</i>	119,8	8,3	13,4	21,2	26,6	25,0	25,2
<i>d</i>	120,0	12,0	16,4	14,9	25,5	24,4	26,8
<i>e</i>	131,1	11,9	23,2	20,7	21,4	23,9	30,2
Lubuskie <i>a</i>	59,1	7,0	13,6	11,2	11,4	9,7	6,3
<i>b</i>	63,8	6,3	14,0	13,8	12,2	10,8	6,6
<i>c</i>	58,1	6,4	9,2	12,3	13,9	9,8	6,5
<i>d</i>	57,8	8,3	10,0	9,5	13,4	9,8	6,8
<i>e</i>	60,6	7,2	13,1	11,5	11,6	9,9	7,3
Łódzkie <i>a</i>	138,7	12,5	25,5	24,1	27,9	27,7	20,9
<i>b</i>	152,8	12,1	29,0	28,9	29,2	30,5	23,2
<i>c</i>	143,2	11,0	18,8	28,6	32,6	28,5	23,8
<i>d</i>	141,9	14,9	19,8	20,9	33,1	28,2	25,0
<i>e</i>	151,0	14,1	27,2	24,9	28,9	28,4	27,6
Małopolskie <i>a</i>	145,1	13,9	28,2	26,5	26,8	28,0	21,8
<i>b</i>	158,2	12,0	30,1	31,6	30,6	30,3	23,6
<i>c</i>	145,2	12,2	19,0	27,9	34,4	28,0	23,6
<i>d</i>	147,8	18,1	23,1	21,1	32,4	27,8	25,2
<i>e</i>	161,2	15,4	32,5	29,0	28,1	28,5	27,7
Mazowieckie <i>a</i>	246,7	20,2	43,0	39,4	47,9	48,7	47,6
<i>b</i>	265,8	19,7	47,2	47,3	48,7	51,8	51,0
<i>c</i>	251,5	18,8	32,1	46,2	54,6	48,6	51,1
<i>d</i>	257,0	25,7	36,4	36,2	56,5	48,6	53,7
<i>e</i>	271,9	21,4	46,7	45,0	51,1	50,1	57,6

a) Od momentu rejestracji w urzędzie pracy. Patrz uwagi do tablic na str. 9, pkt 2.

a) From the data of registering in labour office. See comments to tables on page 12, item 2.

TABL. 29. BEZROBOTNI WEDŁUG CZASU POZOSTAWANIA BEZ PRACY ORAZ WOJEWÓDZTW (dok.)

Stan w końcu kwartału

UNEMPLOYED PERSONS BY DURATION OF UNEMPLOYMENT AND VOIVODSHIPS (cont.)

As of the end of a quarter

WOJEWÓDZTWA VOIVODSHIPS <i>a — IV 2011 r. b — I 2012 c — II d — III e — IV</i>	Ogółem <i>Total</i>	Według czasu pozostawania bez pracy ^a <i>By duration of unemployment^a</i>					
		do 1 m-ca <i>below 1 month</i>	1—3	3—6	6—12	12—24	powyżej 24 m-cy <i>more than 24 months</i>
		w tysiącach <i>in thousands</i>					
Opolskie <i>a</i>	48,0	5,1	10,5	8,9	8,9	8,8	5,9
<i>b</i>	52,4	4,3	11,3	10,9	9,8	9,7	6,4
<i>c</i>	48,0	4,4	7,0	9,9	11,4	8,8	6,5
<i>d</i>	48,0	6,6	7,8	7,2	10,8	8,7	6,9
<i>e</i>	51,8	5,7	11,1	9,4	9,4	8,6	7,6
Podkarpackie <i>a</i>	146,2	11,9	24,6	23,6	25,3	28,6	32,3
<i>b</i>	153,2	9,3	24,1	27,2	28,3	30,5	33,9
<i>c</i>	139,7	10,4	15,5	21,8	30,2	28,1	33,7
<i>d</i>	141,2	14,5	19,7	17,7	27,3	27,3	34,8
<i>e</i>	153,8	13,9	27,4	24,1	24,4	27,1	37,0
Podlaskie <i>a</i>	65,9	5,7	11,5	10,9	12,0	13,2	12,5
<i>b</i>	69,1	4,5	11,9	12,8	12,8	13,9	13,2
<i>c</i>	64,3	4,7	7,8	11,1	14,5	12,9	13,3
<i>d</i>	64,7	6,5	8,8	8,7	13,7	12,9	14,0
<i>e</i>	68,7	6,0	11,9	10,8	11,9	13,0	15,2
Pomorskie <i>a</i>	106,7	11,1	22,9	20,4	20,9	19,8	11,7
<i>b</i>	115,4	10,2	24,0	23,9	22,8	21,6	12,8
<i>c</i>	104,3	9,9	14,8	21,7	25,1	19,6	13,1
<i>d</i>	105,9	14,8	17,3	15,5	24,4	19,8	14,1
<i>e</i>	114,6	11,7	24,7	21,3	21,1	20,2	15,5
Śląskie <i>a</i>	186,2	18,7	40,3	35,4	36,3	33,9	21,6
<i>b</i>	204,8	19,5	44,4	40,5	39,2	37,1	24,2
<i>c</i>	188,6	17,5	29,0	39,9	42,8	34,6	24,8
<i>d</i>	192,1	25,6	33,3	29,6	42,3	34,3	27,0
<i>e</i>	205,5	20,9	44,0	38,4	37,8	34,4	30,0
Świętokrzyskie <i>a</i>	83,2	7,7	14,5	14,2	17,6	16,7	12,5
<i>b</i>	88,2	5,9	15,7	16,9	17,8	18,6	13,4
<i>c</i>	80,4	6,4	10,4	14,3	18,8	16,9	13,5
<i>d</i>	80,3	8,5	11,9	11,6	17,8	16,4	14,1
<i>e</i>	86,7	8,8	15,6	14,5	15,9	16,7	15,2
Warmińsko-mazurskie <i>a</i>	107,3	9,9	22,7	19,2	20,5	20,4	14,7
<i>b</i>	114,5	8,4	21,3	24,1	22,7	22,1	16,0
<i>c</i>	102,0	8,7	13,3	18,9	24,9	20,2	15,9
<i>d</i>	102,7	12,6	15,8	14,4	23,1	19,8	17,0
<i>e</i>	113,2	10,7	23,7	19,8	20,1	20,3	18,7
Wielkopolskie <i>a</i>	135,0	14,9	29,2	26,5	25,1	23,4	15,9
<i>b</i>	148,6	13,7	32,8	31,0	28,5	25,4	17,2
<i>c</i>	134,7	13,5	20,6	29,5	31,2	22,9	17,0
<i>d</i>	135,3	18,6	22,4	22,1	31,3	22,8	18,0
<i>e</i>	147,9	16,3	33,1	27,6	28,2	23,3	19,6
Zachodniopomorskie <i>a</i>	108,9	10,5	22,3	19,0	21,0	21,9	14,3
<i>b</i>	116,8	9,7	22,5	23,2	22,5	23,4	15,6
<i>c</i>	103,1	8,6	14,1	19,7	24,0	20,9	15,7
<i>d</i>	102,5	13,2	15,3	14,4	23,0	20,1	16,4
<i>e</i>	112,5	11,6	23,8	19,0	20,1	19,9	18,1

a) Od momentu rejestracji w urzędzie pracy. Patrz uwagi do tablic na str. 9, pkt 2.

a) From the data of registering in labour office. See comments to tables on page 12, item 2.

TABL. 30. BEZROBOTNI POPRZEDNIO PRACUJĄCY WEDŁUG RODZAJU DZIAŁALNOŚCI OSTATNIEGO MIEJSCA PRACY ORAZ WOJEWÓDZTW
Stan w końcu II półrocza 2012
UNEMPLOYED PERSONS PREVIOUSLY IN EMPLOYMENT BY A KIND OF ACTIVITY OF THEIR LAST JOB AND VOIVODSHIPS
As of the end of the second half of 2012

WOJEWÓDZTWA VOIVODSHIPS	Bezrobotni poprzednio pracujący <i>Unemployed persons previously in employment</i>							
	Ogółem <i>Total</i>	w sektorze ^a <i>in sector^a</i>		według rodzaju działalności ostatniego miejsca pracy <i>by kind of activity of their last job</i>				
		publicznym <i>public</i>	prywatnym <i>private</i>	rolnictwo, łowiectwo, leśnictwo, rybactwo <i>agriculture, forestry and fishing</i>	prze- twórstwo prze- mysłowe <i>manufa- cturing</i>	budow- nictwo <i>constru- ction</i>	handel i napra- wy ^Δ <i>trade; repair of motor vehicles^Δ</i>	transport i gospo- darka magazy- nowa <i>transporta- tion and storage</i>
w tysiącach <i>in thousands</i>								
POLSKA <i>POLAND</i>	1739,8	234,0	1211,2	50,4	339,0	181,4	296,9	43,7
Dolnośląskie	136,7	13,9	90,9	2,9	25,4	11,7	19,7	2,9
Kujawsko-pomorskie	124,5	17,7	95,6	4,4	27,9	14,4	23,3	2,6
Lubelskie	93,7	18,6	52,3	2,1	16,8	10,2	15,3	2,3
Lubuskie	50,7	7,0	28,5	2,0	10,5	3,5	6,8	1,1
Łódzkie	129,3	10,8	87,7	2,0	27,4	11,2	16,8	3,1
Małopolskie	128,1	26,1	82,6	2,1	21,5	16,2	24,4	3,1
Mazowieckie	216,0	23,0	129,3	5,8	33,4	18,7	30,2	5,4
Opolskie	44,0	5,1	30,3	1,1	9,5	4,3	6,7	1,0
Podkarpackie	116,7	18,2	91,0	3,6	27,7	15,1	23,2	3,3
Podlaskie	52,4	7,1	39,5	1,5	11,3	6,5	10,4	1,4
Pomorskie	98,1	8,8	77,1	2,7	19,1	10,4	19,2	2,4
Śląskie	170,3	26,3	124,5	1,8	31,5	19,7	31,0	5,0
Świętokrzyskie	67,3	8,7	44,3	1,2	11,9	7,2	10,1	1,5
Warmińsko-mazurskie	93,5	14,5	65,4	5,2	18,0	10,7	16,0	2,8
Wielkopolskie	126,1	15,7	100,8	6,5	30,5	12,3	27,9	2,8
Zachodniopomorskie	92,6	12,5	71,2	5,5	16,6	9,2	15,8	2,9

^a Bez osób, dla których nie ustalono rodzaju działalności ostatniego miejsca pracy.

^a Excluding persons for which the kind of activities of their last job was not determined.

TABL. 30. BEZROBOTNI POPRZEDNIO PRACUJĄCY WEDŁUG RODZAJU DZIAŁALNOŚCI OSTATNIEGO MIEJSCA PRACY ORAZ WOJEWÓDZTW (dok.)

Stan w końcu II półrocza 2012

UNEMPLOYED PERSONS PREVIOUSLY IN EMPLOYMENT BY A KIND OF ACTIVITY OF THEIR LAST JOB AND VOIVODSHIPS (cont.)

As of the end of the second half of 2012

WOJEWÓDZTWA VOIVODSHIPS	Bezrobotni poprzednio pracujący <i>Unemployed persons previously in employment</i>						
	według rodzaju działalności ostatniego miejsca pracy <i>by kind of activity of their last job</i>						
	zakwaterowanie i gastronomia ^Δ <i>accommodation and catering^Δ</i>	działalność profesjonalna i techniczna <i>professional, scientific and technical activities</i>	administracja publiczna i obrona narodowa ^Δ <i>public administration and defence^Δ</i>	edukacja <i>education</i>	opieka zdrowotna i pomoc społeczna <i>human health and social work activities</i>	działalność związana z kulturą, rozrywką i rekreacją <i>arts, entertainment and recreation</i>	pozostała działalność usługowa <i>other service activities</i>
	w tysiącach <i>in thousands</i>						
POLSKA <i>POLAND</i>	52,9	36,2	89,3	40,1	38,6	21,2	105,3
Dolnośląskie	4,1	3,6	6,4	3,0	3,3	1,5	5,9
Kujawsko-pomorskie	3,4	2,3	8,7	2,7	2,7	1,4	7,5
Lubelskie	2,3	1,4	5,1	2,9	2,5	1,1	3,0
Lubuskie	1,1	0,7	2,5	1,0	1,0	0,5	1,2
Łódzkie	2,4	2,6	7,0	2,6	2,4	1,1	8,3
Małopolskie	5,5	2,5	5,0	3,4	2,8	2,9	9,1
Mazowieckie	3,9	5,1	11,1	4,5	3,7	2,0	12,6
Opolskie	1,2	1,0	2,3	1,0	1,0	0,7	2,4
Podkarpackie	4,2	2,9	6,4	3,2	2,6	1,6	5,6
Podlaskie	1,6	1,1	3,1	1,7	1,3	0,8	1,1
Pomorskie	4,2	1,9	4,2	2,1	2,1	1,2	7,2
Śląskie	5,4	4,3	4,6	3,9	4,3	2,0	16,8
Świętokrzyskie	1,8	1,1	4,9	1,5	1,3	0,9	5,2
Warmińsko-mazurskie	3,7	1,5	6,8	2,2	2,2	1,3	2,7
Wielkopolskie	3,3	2,2	5,6	2,4	2,8	1,0	9,1
Zachodniopomorskie	4,8	2,1	5,6	2,2	2,5	1,2	7,5

TABL. 31. BEZROBOTNI ZAREJESTROWANI POPRZEDNIO PRACUJĄCY WEDŁUG WYBRANYCH GRUP ZAWODÓW^a ORAZ OFERTY PRACY

Stan w końcu II półrocza 2012

UNEMPLOYED PERSONS BY PREVIOUSLY EMPLOYED SELECTED OCCUPATIONAL GROUPS^a AND JOB OFFERS

As of the end of the second half of 2012

GRUPY ZAWODÓW OCCUPATIONAL GROUPS	Poprzednio pracujący <i>Previously employed</i>			Oferty pracy <i>Job offers</i>
	Ogółem <i>Total</i>	z ogółem <i>of total</i>		
		kobiety <i>women</i>	pozostający bez pracy dłużej niż 1 rok <i>jobless for a period longer than 1 year</i>	
w tysiącach <i>in thousands</i>				
OGÓŁEM TOTAL	1739,8	1099,2	610,0	23126
1. Przedstawiciele władz publicznych wyżsi urzę- dnicy i kierownicy <i>Managers</i>	12,5	5,3	3,7	295
2. Specjaliści <i>Professionals</i>	141,2	129,7	42,4	2017
3. Technicy i inny średni personel <i>Technicians and associate professionals</i>	209,7	146,5	73,8	2883
4. Pracownicy biurowi <i>Clerical support workers</i>	82,0	61,7	29,3	1716
5. Pracownicy usług osobistych i sprzedawcy <i>Service and sales workers</i>	339,6	285,1	125,3	5582
6. Rolnicy, ogrodnicy, leśnicy i rybacy <i>Skilled agricultural forestry and fishery workers</i>	35,9	23,3	15,4	122
7. Robotnicy przemysłowi i rzemieślnicy <i>Craft and related trades workers</i>	468,2	122,8	164,1	4537
8. Operatorzy i monterzy maszyn i urządzeń <i>Plant and machine operators and assemblers</i>	98,1	24,4	33,9	1890
9. Pracownicy przy pracach prostych <i>Elementary occupations</i>	179,3	85,6	69,2	3983

^a Patrz uwagi do tablic pkt 6 na str. 9.

^a See comments to tables item 6 on page 12.

TABL. 32. BEZROBOTNI WEDŁUG WOJEWÓDZTW ORAZ POWIATÓW

Stan w końcu miesiąca

UNEMPLOYED PERSONS BY VOIVODSHIPS AND POWIATS

As of the end of month

WOJEWÓDZTWA VOIVODSHIPS POWIATY POWIATS	2011		2012									
	06	12	03	04	05	06	07	08	09	10	11	12
	w osobach in person											
POLSKA POLAND	1883299	1982676	2141906	2072640	2013936	1964445	1953184	1964706	1978987	1994872	2058142	2136815
DOLNOŚLĄSKIE	139566	143575	156918	151991	147740	143665	142435	143128	144414	145891	151271	157369
Bolesławiecki	3843	3788	4166	4019	3941	3740	3620	3667	3765	3896	4188	4369
Dzierżoniowski	5950	6191	6813	6651	6275	5974	5890	5929	5989	6075	6289	6504
Głogowski	4453	4360	4802	4613	4508	4319	4232	4339	4726	4722	4770	4774
Górowski	3103	3195	3418	3251	3118	3032	2993	3005	3078	3100	3212	3369
Jaworski	3639	4143	4328	4144	4034	3876	3914	3861	3786	3847	4055	4384
Jeleniogórski	4139	4124	4349	4187	4156	4046	4013	3928	3941	3966	4077	4126
Kamienogórski	2935	3248	3768	3596	3389	3266	3126	3087	3020	3075	3224	3395
Kłodzki	12958	13597	14491	14076	13685	13356	13349	13430	13467	13783	14408	14917
Legnicki	3189	3487	3804	3705	3569	3479	3450	3488	3441	3475	3499	3661
Lubański	4316	4354	4631	4394	4237	4148	4169	4219	4202	4231	4264	4328
Lubiński	3546	3776	4160	4037	4061	4047	4025	4096	4102	4013	4043	4158
Lwówecki	3452	3745	3868	3756	3694	3633	3568	3513	3585	3663	3815	3932
Milicki	2049	2220	2406	2273	2187	2097	2107	2080	2133	2155	2239	2351
Oleśnicki	5504	5493	6051	5748	5576	5389	5405	5412	5486	5605	5824	5989
Oławski	3191	3456	3559	3469	3361	3237	3355	3446	3409	3449	3625	3863
Polkowicki	3151	3362	3441	3410	3295	3203	3115	3155	3191	3159	3232	3373
Strzeliński	2397	2331	2703	2717	2707	2675	2652	2649	2572	2568	2678	2801
Średzki	2135	2286	2541	2493	2413	2341	2286	2289	2280	2324	2395	2567
Świdnicki	6689	7510	8613	8069	7772	7624	7622	7602	7745	7920	8358	8942
Trzebnicki	3321	3415	3754	3686	3553	3387	3305	3408	3551	3582	3728	3945
Wałbrzyski	10862	11469	12742	12155	11760	11526	11379	11357	11603	11881	12226	12517
Wrocławski	3377	3437	3595	3543	3460	3376	3418	3486	3501	3566	3680	3881
Wrocławski	2685	2575	2941	2923	2906	2837	2824	2832	2881	2908	3096	3284
Ząbkowicki	5237	5172	5936	5706	5308	5153	5200	5256	5405	5148	5317	5409
Zgorzelecki	4228	4079	4610	4559	4457	4329	4090	4223	4224	4321	4387	4580
Złotoryjski	4012	4173	4310	4060	3919	3845	3801	3851	3875	3881	3968	4262
M. Jelenia Góra	3741	3555	3782	3786	3709	3583	3498	3419	3391	3434	3534	3673
M. Legnica	4714	4866	5605	5473	5180	5087	4979	5055	4942	4780	4870	5018
M. Wrocław	16750	16168	17731	17492	17510	17060	17050	17046	17123	17364	18270	18997
KUJAWSKO-POMORSKIE	133583	139622	149540	144457	140953	137885	136366	136464	137300	138396	142407	148839
Aleksandrowski	3809	4402	4744	4480	4209	4188	4178	4211	4437	4517	4660	4914
Brodnicki	4094	4397	4809	4540	4317	4137	3970	3913	4078	4037	4310	4562
Bydgoski	4593	4781	5060	5066	4926	4864	4858	4818	4868	4903	5028	5243
Chełmiński	3793	4045	4575	4536	4533	4294	4272	4259	4083	4162	4276	4454
Golubsko-Dobrzyński	3345	3765	4090	3936	3776	3661	3796	3867	3851	3889	3967	4050
Grudziądzki	3382	3948	3953	3851	3743	3685	3635	3608	3580	3644	3770	4064
Inowrocławski	14088	14168	15342	14837	14550	14077	13937	14045	13941	13843	14507	15269
Lipnowski	7136	7152	7237	6843	6720	6653	6631	6731	6771	6773	6878	7146
Mogileński	3677	3514	3768	3662	3594	3499	3459	3377	3397	3399	3544	3709
Nakielski	5952	6370	6894	6562	6312	5978	5913	5941	5991	6022	6268	6655
Radziejowski	3616	3810	3819	3641	3622	3521	3550	3596	3565	3660	3659	3875
Rypiński	2944	3230	3525	3200	3154	3072	3039	3032	3099	3144	3172	3494
Sępoleński	3078	3603	3463	3250	3180	3147	3174	3124	3039	3057	3195	3515
Świecki	6715	6505	6844	6376	6176	6016	5788	5789	5829	6215	6302	6667

TABL. 32. BEZROBOTNI WEDŁUG WOJEWÓDZTW ORAZ POWIATÓW (cd.)

Stan w końcu miesiąca

UNEMPLOYED PERSONS BY VOIVODSHIPS AND POWIATS (cont.)

As of the end of month

WOJEWÓDZTWA VOIVODSHIPS POWIATY POWIATS	2011		2012									
	06	12	03	04	05	06	07	08	09	10	11	12
	w osobach in person											
Toruński	6191	6063	6871	6652	6540	6491	6473	6605	6553	6365	6529	6970
Tucholski	3314	3482	3768	3606	3488	3401	3404	3400	3473	3433	3680	3807
Wąbrzeski	2761	2945	3106	3044	3033	2974	2944	2931	2936	2944	3047	3120
Włocławski	8096	8863	8967	8586	8474	8318	8284	8316	8358	8617	8975	9480
Żniński	5587	5753	6284	5847	5568	5360	5400	5348	5328	5415	5682	5813
M. Bydgoszcz	12541	12886	14214	14231	13974	13763	13622	13330	13455	13583	13731	13917
M. Grudziądz	7925	8135	8429	8218	8056	7928	7807	7727	7798	7803	7926	8380
M. Toruń	7091	7380	8816	8704	8510	8459	8037	8275	8475	8334	8588	8808
M. Włocławek	9855	10425	10962	10789	10498	10399	10195	10221	10395	10637	10713	10927
LUBELSKIE	116168	122441	131980	127573	123301	119763	118799	119690	119973	120593	125763	131125
Biański	6397	6598	6934	6649	6485	6463	6604	6656	6612	6491	6721	6973
Biłgorajski	3237	3975	4450	4199	3860	3673	3547	3556	3527	3626	3976	4212
Chełmski	5037	5532	5956	5760	5590	5400	5315	5385	5516	5488	5716	6019
Hrubieszowski	5601	5392	5679	5504	5295	5293	5295	5362	5312	5299	5569	5795
Janowski	3176	3634	3665	3501	3360	3230	3261	3330	3416	3368	3489	3694
Krasnostawski	4475	4771	4962	4970	4860	4821	4805	4852	4720	4650	4762	4907
Kraśnicki	6024	6371	6745	6549	6202	6109	6114	6167	6173	6193	6588	6804
Lubartowski	5432	5860	6443	6078	5938	5791	5511	5486	5471	5595	5828	6218
Lubelski	5778	6135	6682	6550	6311	6139	6102	6187	6242	6358	6530	6788
Łęczyński	2461	2586	2820	2661	2488	2370	2338	2396	2363	2362	2505	2618
Łukowski	4767	5232	5757	5600	5413	5216	5128	5150	5120	5180	5534	5935
Opolski	4403	4461	4798	4705	4575	4295	4087	4047	4061	4084	4216	4450
Parczewski	2044	2093	2391	2366	2341	2182	2084	2027	2002	2052	2117	2217
Puławski	5146	5459	6117	5850	5575	5234	5123	5111	5156	5284	5586	5841
Radzyński	3401	3609	3883	3813	3684	3631	3613	3662	3695	3700	3797	3967
Rycki	2836	2751	3302	3112	3037	2951	2932	2904	2822	2833	2987	3194
Świdnicki	4087	4062	4468	4312	4067	3959	3937	3973	3915	3892	3981	4212
Tomaszowski	4977	5912	6225	5997	5680	5305	5334	5400	5377	5518	5865	6036
Włodawski	3235	3507	3633	3498	3369	3358	3287	3325	3428	3467	3597	3780
Zamojski	5834	6285	7031	6721	6454	6208	6192	6194	6249	6499	6886	7206
M. Biała Podlaska	3616	3675	3841	3707	3609	3590	3675	3689	3676	3593	3766	3942
M. Chełm	3822	4102	4358	4228	4174	4062	4035	4064	4089	4073	4211	4366
M. Lublin	16162	16102	17075	16639	16339	16043	16081	16326	16508	16425	16853	17124
M. Zamość	4220	4337	4765	4604	4595	4440	4399	4441	4523	4563	4683	4827
LUBUSKIE	56044	59134	63848	61079	58933	58077	57238	57318	57802	56749	57803	60614
Gorzowski	2844	3111	3429	3249	3039	2908	2875	2868	2871	2791	2845	3020
Krośnieński	4166	4363	4699	4512	4425	4334	4357	4338	4215	4205	4204	4373
Międzyrzeczki	4359	4587	4817	4739	4534	4378	4402	4434	4481	4527	4634	4873
Nowosolski	6732	6958	7503	7205	6918	6755	6735	6695	6906	6789	6829	7301
Słubicki	2478	2356	2484	2291	2199	2134	2101	2061	1990	1953	2064	2154
Strzelecko-Drezdenecki	4172	4637	5052	4763	4507	4598	4476	4509	4500	4464	4571	4903
Sulęciński	1598	1735	1973	1845	1764	1760	1749	1745	1685	1702	1820	1848
Świebodziński	1969	2359	2766	2655	2589	2577	2487	2685	2791	2819	2889	2955
Zielonogórski	4471	4583	4997	4923	4893	4791	4755	4731	4740	4590	4715	4945
Żagański	5979	6023	6234	5893	5661	5703	5452	5503	5626	5426	5457	5851
Żarski	5684	5959	6296	5927	5836	5744	5520	5425	5735	5592	5794	5875
Wschowski	2043	2252	2356	2264	2143	2064	2044	2046	2159	2192	2297	2440
M. Gorzów Wielkopolski	4678	5332	6063	5661	5308	5208	5227	5248	5138	5050	5111	5250
M. Zielona Góra	4871	4879	5179	5152	5117	5123	5058	5030	4965	4649	4573	4826

TABL. 32. BEZROBOTNI WEDŁUG WOJEWÓDZTW ORAZ POWIATÓW (cd.)

Stan w końcu miesiąca

UNEMPLOYED PERSONS BY VOIVODSHIPS AND POWIATS (cont.)

As of the end of month

WOJEWÓDZTWA VOIVODSHIPS POWIATY POWIATS	2011		2012									
	06	12	03	04	05	06	07	08	09	10	11	12
	w osobach in person											
ŁÓDZKIE	132742	138652	152796	148858	146135	143238	141873	142022	141911	141919	145781	151036
Bełchatowski	5877	6740	7409	7325	7163	7024	7020	6949	6964	6911	7054	7386
Kutnowski	7131	7302	8145	7911	7815	7599	7443	7252	7023	6890	7086	7332
Łaski	3469	3568	3741	3622	3500	3406	3463	3509	3560	3577	3687	3779
Łęczycki	3014	3098	3319	3191	3170	3074	3117	3245	3179	3168	3195	3313
Łowicki	3431	3048	3481	3493	3490	3423	3389	3309	3256	3192	3403	3594
Łódzki wschodni	3010	3027	3662	3580	3473	3381	3239	3156	3179	3056	3158	3391
Opoczyński	4873	5025	5622	5527	5461	5265	4956	4984	4996	5067	5339	5430
Pabianicki	7217	7587	8193	8100	7842	7724	7666	7755	7678	7637	7647	8020
Pajęczański	2460	2611	2996	2841	2748	2631	2546	2551	2573	2656	2830	3019
Piotrkowski	3782	4079	4409	4285	4151	4037	4045	4066	4010	4044	4169	4393
Poddębicki	2235	2484	2742	2587	2516	2406	2400	2384	2381	2409	2526	2714
Radomszczański	6552	6980	7538	7186	7111	6982	6937	6971	7055	7119	7319	7562
Rawski	1579	1800	1979	1914	1910	1853	1873	1876	1849	1799	1860	1951
Sieradzki	6452	6934	7366	7047	6777	6581	6632	6748	6556	6551	6780	7076
Skierniewicki	1183	1252	1428	1355	1288	1249	1257	1278	1259	1245	1303	1420
Tomaszowski	7629	8109	8817	8233	7956	7827	7685	7654	7947	7937	8188	8641
Wieluński	3470	3763	4353	4192	4070	4005	4091	4112	4040	4007	4045	4232
Wieruszowski	2199	2115	2214	2102	2040	1963	1936	1944	2002	1919	2023	2092
Zduńskowolski	3489	3790	4316	4074	3948	3874	3813	3803	3836	3901	4023	4196
Zgierski	9919	10408	11643	11252	11155	10882	10843	10865	10827	10773	11010	11700
Brzeziński	1681	1793	1939	1851	1795	1765	1752	1756	1709	1743	1808	1894
M. Łódź	35995	37029	40701	40475	40121	39722	39157	39209	39545	39888	40628	40987
M. Piotrków Trybunalski	4037	4079	4436	4432	4413	4388	4398	4427	4317	4315	4454	4543
M. Skierniewice	2058	2031	2347	2283	2222	2177	2215	2219	2170	2115	2246	2371
MAŁOPOLSKIE	136092	145094	158163	153457	148329	145215	145529	146421	147766	149197	154767	161161
Bocheński	3470	3766	4224	4179	4132	4020	3974	3998	4132	4163	4326	4458
Brzeski	3944	4186	4609	4342	4163	4088	4045	4078	4248	4264	4359	4460
Chrzanowski	5555	5664	6572	6369	6091	5940	5963	6023	6155	6206	6467	6681
Dąbrowski	4613	4859	5070	4901	4809	4652	4567	4533	4531	4458	4538	4919
Gorlicki	5906	5870	6465	6101	5812	5595	5516	5579	5696	5785	6028	6263
Krakowski	9629	9204	9866	9687	9314	8876	8826	8741	8584	8617	9070	9778
Limanowski	9022	10135	10477	10039	9641	9593	9801	9773	9852	9758	10044	10460
Miechowski	2153	2378	2500	2384	2343	2319	2315	2390	2306	2300	2372	2433
Myślenicki	5895	6051	6580	6428	6258	6150	6152	6049	6081	6039	6183	6510
Nowosądecki	11309	12726	13660	13106	12499	12160	12202	12230	12344	12216	12686	13375
Nowotarski	7101	7847	8784	8558	8094	7892	7943	8001	8099	8459	8914	9114
Olkuski	6537	7070	7547	7454	7302	7184	7168	7262	7327	7298	7399	7592
Oświęcimski	6190	6673	7201	6970	6707	6486	6425	6483	6521	6467	6760	7117
Proszowicki	1977	2140	2271	2225	2206	2217	2275	2327	2349	2280	2296	2340
Suski	2867	3321	3664	3509	3432	3288	3320	3363	3433	3565	3712	3879
Tarnowski	8192	9423	9841	9329	8908	8781	8851	9008	9266	9449	9888	10714
Tatrzński	3041	3175	3350	3459	3459	3431	3328	3353	3464	3553	3698	3606
Wadowicki	6503	7148	7832	7390	7123	6909	6950	7005	7148	7259	7616	7901
Wielicki	3916	4239	4685	4496	4327	4231	4215	4244	4240	4266	4405	4676
M. Kraków	18962	19400	22260	22078	21556	21399	21705	21917	21880	22620	23417	23863
M. Nowy Sącz	4323	4485	4938	4818	4688	4641	4607	4637	4684	4658	4800	4928
M. Tarnów	4987	5334	5767	5635	5465	5363	5381	5427	5426	5517	5789	6094

TABL. 32. BEZROBOTNI WEDŁUG WOJEWÓDZTW ORAZ POWIATÓW (cd.)

Stan w końcu miesiąca

UNEMPLOYED PERSONS BY VOIVODSHIPS AND POWIATS (cont.)

As of the end of month

WOJEWÓDZTWA VOIVODSHIPS POWIATY POWIATS	2011		2012									
	06	12	03	04	05	06	07	08	09	10	11	12
	w osobach in person											
MAZOWIECKIE	239555	246739	265762	260866	257146	251492	251962	254937	257028	259440	265199	271927
Białobrzegi	1873	2142	2263	2222	2128	2056	2056	2113	2144	2129	2243	2358
Ciechanowski	5598	5785	6176	6027	5953	5777	5693	5683	5677	5625	5740	5792
Garwoliński	4709	5077	5842	5586	5480	5356	5405	5506	5586	5763	5768	5965
Gostyniński	3541	3808	4388	4199	4034	3892	3918	3939	3937	3948	4140	4337
Grodziski	2110	2202	2475	2431	2346	2325	2354	2432	2450	2445	2435	2510
Grójecki	3352	3430	3700	3600	3563	3400	3422	3500	3415	3479	3674	3754
Kozienicki	4432	4767	5106	4883	4595	4412	4384	4443	4475	4513	4728	4937
Legionowski	3745	3862	4391	4309	4172	4046	4110	4181	4251	4362	4483	4592
Lipski	2383	2580	2753	2642	2495	2423	2420	2450	2501	2539	2669	2835
Łosicki	1697	1864	1999	1882	1769	1742	1703	1729	1686	1791	1862	1950
Makowski	4452	4662	4508	4518	4617	4521	4585	4683	4752	4809	4814	4879
Miński	4409	4479	5129	4994	4931	4911	4797	4833	5057	5062	5176	5330
Mławski	4094	3966	4683	4597	4571	4562	4448	4471	4458	4415	4411	4623
Nowodworski	3723	3713	4130	4009	3947	3865	3828	3853	3761	3702	3653	3705
Ostrołęcki	5587	5790	6144	5999	5745	5619	5660	5711	5734	5883	5997	6084
Ostrowski	5192	4948	5287	5325	5220	5039	5011	5019	5116	5187	5191	5303
Otwocki	3577	3778	4447	4268	4197	4086	4092	4077	4142	4166	4318	4424
Piaseczyński	5097	4968	5511	5458	5462	5335	5291	5406	5410	5585	5815	5941
Płocki	7496	7506	8105	7783	7421	7142	7045	7121	7129	7170	7468	7767
Płoński	5713	5808	6212	6125	6062	6010	6025	5981	6054	5907	5964	6112
Pruszkowski	4060	4275	4743	4667	4647	4587	4645	4706	4794	4860	5019	5039
Przasnyski	3204	3398	3580	3359	3311	3232	3195	3266	3262	3363	3440	3554
Przysuski	5423	5408	5442	5365	5295	5235	5289	5324	5300	5217	5360	5646
Pułtowski	4228	4435	4535	4452	4592	4470	4561	4689	4729	4707	4768	4861
Radomski	15706	16227	16943	16544	16417	15897	15872	15996	16185	16478	16745	17071
Siedlecki	2948	3111	3403	3270	3122	3050	3030	3092	3175	3281	3397	3539
Sierpecki	4103	4353	4614	4559	4413	4271	4316	4404	4368	4472	4623	4735
Sochaczewski	3667	3684	4108	3977	3923	3813	3702	3805	3794	3733	3812	3965
Sokołowski	2110	2518	2609	2457	2334	2280	2321	2362	2410	2383	2526	2780
Szydłowiecki	5285	5846	5995	5751	5581	5446	5496	5540	5614	5587	5787	5941
Warszawski zachodni . .	2718	3113	3350	3291	3336	3145	3144	3117	3202	3161	3187	3247
Węgrowski	3863	3653	3799	3745	3795	3777	3854	3967	3836	3861	3956	4053
Wołomiński	8992	9539	10656	10649	10677	10600	10563	10693	10944	11089	11313	11586
Wyszkowski	4342	4350	4509	4492	4555	4460	4357	4379	4390	4362	4326	4421
Zwoleniński	2824	3098	3452	3295	3101	3042	3042	3012	3060	3099	3261	3383
Żuromiński	3591	3909	4041	3995	3871	3795	3837	3904	3866	3870	3985	4057
Żyrardowski	3821	3626	3978	3915	3854	3835	3872	3988	3935	3913	3997	4046
M. Ostrołęka	3891	3967	4219	4186	4003	3907	3859	3864	3882	3876	3936	4007
M. Płock	8005	7698	8775	8415	8313	7907	7824	7852	7947	7918	8108	8258
M. Radom	19998	20020	20926	20761	20777	19991	20202	20324	20247	20390	20699	21112
M. Siedlce	3412	3763	4052	3994	3844	3772	3764	3821	3868	3977	4044	4201
M. St. Warszawa	40584	41613	44784	44870	44677	44461	44970	45701	46485	47363	48361	49227
OPOLSKIE	45079	48029	52360	50611	49305	48006	47371	47446	48039	48329	49657	51775
Brzeski	5919	6282	6943	6680	6551	6213	5978	5924	5854	5736	5922	6314
Głubczycki	2777	3050	3298	3200	3157	3087	3052	3072	3148	3090	3187	3368
Kędzierzyńsko-Kozielski .	4262	4484	5042	4884	4839	4683	4636	4715	4726	4832	4867	4922

TABL. 32. BEZROBOTNI WEDŁUG WOJEWÓDZTW ORAZ POWIATÓW (cd.)

Stan w końcu miesiąca

UNEMPLOYED PERSONS BY VOIVODSHIPS AND POWIATS (cont.)

As of the end of month

WOJEWÓDZTWA VOIVODSHIPS POWIATY POWIATS	2011		2012									
	06	12	03	04	05	06	07	08	09	10	11	12
	w osobach in person											
Kluczborski	3147	3283	3457	3272	3115	3022	2956	2901	2951	2925	3014	3231
Krapkowicki	2239	2531	2609	2533	2498	2427	2413	2460	2524	2525	2476	2684
Namysławski	2548	2608	2752	2615	2565	2504	2447	2508	2592	2582	2594	2739
Nyski	7968	8599	9434	9183	8765	8568	8611	8681	8814	8880	9423	9567
Oleski	2038	2438	2582	2473	2411	2317	2246	2279	2342	2384	2420	2521
Opolski	4595	4715	5223	5107	4959	4874	4849	4782	4904	5040	5116	5300
Prudnicki	3175	3368	3647	3433	3354	3329	3261	3254	3236	3236	3349	3513
Strzelecki	2186	2349	2573	2424	2323	2292	2277	2264	2221	2286	2394	2627
M. Opole	4225	4322	4800	4807	4768	4690	4645	4606	4727	4813	4895	4989
PODKARPACKIE	135667	146208	153156	146789	141996	139738	140504	141985	141246	142894	147258	153807
Bieszczadzki	1855	2119	2211	2084	1974	1938	1963	1946	1861	1954	2095	2258
Brzozowski	6187	6918	7286	6993	6689	6597	6615	6570	6433	6568	6904	7356
Dębicki	6848	7534	7948	7546	7333	7301	7250	7394	7406	7547	7890	8147
Jarosławski	9376	9684	10087	9745	9540	9459	9439	9537	9652	9654	9762	10176
Jasielski	8973	9780	10317	9955	9587	9328	9315	9356	9370	9553	10002	10415
Kolbuszowski	3713	4114	4340	4163	3989	3870	3957	3940	3913	3934	4029	4132
Krośniński	6178	6614	7067	6914	6649	6478	6437	6451	6534	6649	6833	7425
Leżajski	5052	5428	5666	5488	5281	5116	5198	5250	5196	5096	5268	5505
Lubaczowski	3986	4515	4702	4353	4127	4028	4068	4137	4013	4084	4294	4458
Łańcucki	5049	5442	5738	5478	5325	5290	5360	5475	5542	5562	5751	6027
Mielecki	8263	9378	9134	8601	8349	8213	8364	8536	8172	8113	8228	8454
Niżański	5432	5828	5833	5555	5308	5202	5312	5371	5397	5480	5695	6027
Przemyski	5270	5584	5898	5620	5477	5541	5364	5407	5528	5691	5744	5986
Przeworski	6221	6500	6781	6464	6347	6161	6196	6434	6215	6358	6532	6880
Ropczycko-Sędziszowski . .	5122	5482	5775	5649	5640	5621	5737	5894	5810	5864	5965	6168
Rzeszowski	7886	8671	9364	9039	8677	8518	8682	8712	8534	8654	8978	9561
Sanocki	4838	5093	5348	5108	4918	4736	4739	4890	4987	4952	5175	5430
Stalowowolski	6571	6591	6781	6520	6366	6275	6217	6376	6322	6358	6578	6818
Strzyżowski	5420	6024	6065	5744	5487	5389	5425	5446	5616	5725	5939	6288
Tarnobrzegi	2908	3271	3626	3399	3323	3266	3202	3238	3193	3336	3428	3488
Leski	2252	2763	2794	2601	2398	2335	2336	2304	2342	2487	2694	2767
M. Krosno	2206	2208	2397	2338	2308	2258	2334	2357	2333	2387	2398	2600
M. Przemyśl	5252	5337	5618	5460	5320	5236	5233	5174	5225	5193	5202	5220
M. Rzeszów	8039	8428	9104	8854	8576	8592	8756	8772	8694	8728	8874	9124
M. Tarnobrzeg	2770	2902	3276	3118	3008	2990	3005	3018	2958	2967	3000	3097
PODLASKIE	61221	65920	69087	66947	65259	64273	64438	64998	64719	65027	66744	68705
Augustowski	3612	4127	4344	4120	3963	3801	3802	3797	3828	3880	4028	4177
Białostocki	7456	8053	8507	8298	8050	7964	8029	8034	8096	8181	8498	8658
Bielski	2033	2104	2178	2090	2015	2099	1928	1981	1944	2012	2078	2180
Grajewski	3744	4210	4215	4027	3914	3927	3945	3979	4002	4042	4031	4112
Hajnowski	1894	2039	2111	2036	1963	1974	1961	1948	1979	2018	2128	2297
Kolneński	3147	3116	3187	3007	3035	2950	2968	3048	3021	3060	3050	3168
Łomżyński	2103	2417	2551	2449	2400	2320	2375	2438	2425	2421	2467	2555
Moniecki	1892	2006	2069	1972	2022	1981	1999	2028	2007	1999	2062	2114
Sejneński	1799	2084	1843	1752	1794	1829	1862	1939	1885	1794	1812	1832
Siemiatycki	1603	1630	1786	1709	1661	1610	1562	1578	1543	1565	1592	1703

TABL. 32. BEZROBOTNI WEDŁUG WOJEWÓDZTW ORAZ POWIATÓW (cd.)

Stan w końcu miesiąca

UNEMPLOYED PERSONS BY VOIVODSHIPS AND POWIATS (cont.)

As of the end of month

WOJEWÓDZTWA VOIVODSHIPS POWIATY POWIATS	2011		2012									
	06	12	03	04	05	06	07	08	09	10	11	12
	w osobach in person											
Sokółski	4525	4794	4926	4789	4712	4621	4660	4651	4623	4586	4704	4793
Suwalski	1199	1359	1493	1433	1362	1311	1319	1334	1319	1342	1397	1484
Wysokomazowiecki	2233	2330	2414	2320	2256	2174	2221	2210	2154	2192	2296	2378
Zambrowski	2502	2725	2968	2818	2836	2754	2754	2791	2767	2737	2878	3006
M. Białystok	14813	15526	16591	16474	15860	15738	15911	15984	16001	16102	16339	16545
M. Łomża	3447	3859	4138	4017	3872	3774	3722	3823	3702	3689	3826	3976
M. Suwałki	3219	3541	3766	3636	3544	3446	3420	3435	3423	3407	3558	3727
POMORSKIE	100062	106667	115377	110882	107447	104266	102656	103835	105862	107161	110547	114644
Bytowski	6344	6782	6852	6578	6419	6334	6487	6596	6670	6599	6783	7130
Chojnicki	6780	7554	7817	7446	7427	7170	7107	7197	7480	7292	7383	7585
Człuchowski	4827	4863	4939	4663	4568	4422	4485	4586	4520	4593	4686	4817
Gdański	2458	2504	2984	2989	2938	2868	2852	2883	2912	2931	3041	3135
Kartuski	4387	4614	4725	4574	4349	4180	4181	4388	4477	4617	4681	4828
Kościerski	3637	4071	4160	3808	3669	3545	3450	3505	3586	3660	3907	4115
Kwidzyński	4973	5371	6269	6007	5743	5729	5647	5497	5548	5685	5973	6133
Lęborski	4087	4295	4717	4534	4326	4144	4035	4010	4111	4264	4460	4736
Malborski	4673	4746	5174	5172	4946	4748	4654	4582	4596	4647	4828	4803
Nowodworski	3024	3437	3615	3462	3259	3000	2933	2985	3135	3290	3472	3648
Pucki	2830	3435	3797	3551	3312	3027	2707	2670	3015	3253	3460	3672
Słupski	6655	7101	7416	7168	6963	6827	6717	6749	6801	6854	7030	7339
Starogardzki	8120	9010	9279	8580	8292	8129	8025	8270	8498	8391	8485	9166
Tczewski	5097	5264	5867	5513	5408	5164	5020	4940	4883	4895	5131	5309
Wejherowski	7961	8404	9283	8908	8659	8491	8406	8483	8810	9012	9246	9429
Sztumski	3008	3129	3498	3377	3226	3097	3031	3069	3209	3212	3225	3390
M. Gdańsk	10434	11067	12856	12679	12460	12074	11766	12066	12176	12409	12844	13075
M. Gdynia	5205	5592	6217	6070	5945	5917	5849	5903	6014	6157	6346	6599
M. Słupsk	4895	4692	5079	4983	4745	4599	4530	4659	4630	4626	4754	4878
M. Sopot	667	736	833	820	793	801	774	797	791	774	812	857
ŚLĄSKIE	178346	186187	204804	199673	193574	188615	187137	188262	192139	193661	200024	205459
Będziński	6897	7110	7906	7585	7387	7288	7249	7148	7248	7306	7668	7993
Bielski	4722	5252	5831	5720	5445	5321	5323	5341	5455	5618	5870	6030
Cieszyński	6549	7034	7774	7260	7094	6890	6919	6873	6857	7030	7305	7458
Częstochowski	7454	8113	8761	8585	8290	8164	8198	8341	8563	8459	8796	9090
Gliwicki	3381	3401	3669	3614	3491	3376	3407	3456	3534	3605	3668	3817
Kłobucki	3827	4268	4750	4572	4456	4458	4350	4267	4259	4191	4416	4679
Lubliniecki	3203	3478	3792	3710	3637	3516	3474	3373	3423	3383	3468	3546
Mikołowski	2716	2780	3114	3025	2904	2901	2835	2840	2952	3037	3085	3196
Myszkowski	4830	4760	5137	5039	4914	4828	4874	4806	4792	4711	4870	5005
Pszczynski	2638	2997	3362	3206	3023	2833	2883	2948	2934	2988	3108	3339
Raciborski	2693	2794	3209	3043	2912	2814	2796	2831	2816	2851	2957	3039
Rybnicki	1870	2053	2085	2036	2013	1917	1919	1949	1971	2020	2068	2135
Tarnogórski	5281	5351	5873	5774	5666	5470	5409	5419	5606	5629	5792	5958
Bieruńsko-lędziański	1339	1306	1481	1378	1271	1280	1363	1419	1504	1529	1570	1580
Wodzisławski	5044	5376	5706	5424	5172	4986	4837	4968	5159	5160	5324	5449
Zawierciański	7173	7328	7808	7623	7527	7551	7586	7599	7601	7452	7599	7887
Żywiecki	6935	7430	8467	8400	7868	7608	7509	7590	7881	8103	8388	8696
M. Bielsko-Biała	5640	6011	6669	6481	6233	6130	6081	6152	6162	6271	6388	6564
M. Bytom	10464	10707	11431	11368	11030	10367	10386	10330	10650	10612	10813	10966

TABL. 32. BEZROBOTNI WEDŁUG WOJEWÓDZTW ORAZ POWIATÓW (cd.)

Stan w końcu miesiąca

UNEMPLOYED PERSONS BY VOIVODSHIPS AND POWIATS (cont.)

As of the end of month

WOJEWÓDZTWA VOIVODSHIPS POWIATY POWIATS	2011		2012									
	06	12	03	04	05	06	07	08	09	10	11	12
	w osobach in person											
M. Chorzów	4466	4459	5145	5089	4922	4813	4473	4439	4486	4413	4588	4754
M. Częstochowa	12951	13909	14878	14763	14487	14296	14319	14572	14766	14715	15257	15455
M. Dąbrowa Górnicza	5792	6299	6843	6548	6339	6266	6256	6370	6352	6539	6900	7166
M. Gliwice	6429	6407	7154	7108	6828	6593	6629	6747	6864	6895	7140	7293
M. Jastrzębie-Zdrój	3550	3726	3924	3791	3639	3467	3413	3381	3363	3413	3677	3775
M. Jaworzno	2989	3001	3524	3419	3328	3189	3184	3094	3135	3147	3316	3449
M. Katowice	8411	8786	10286	9990	10003	9853	9962	9900	10202	10436	10863	10834
M. Mysłowice	2430	2449	2896	2882	2711	2552	2523	2521	2630	2657	2776	2828
M. Piekary Śląskie	2625	2676	2886	2849	2866	2872	2840	2871	2942	2852	2988	2948
M. Ruda Śląska	3772	3828	4348	4250	4127	3903	3721	3767	3906	4079	4128	4242
M. Rybnik	4030	4409	4740	4520	4302	4149	4117	4132	4281	4417	4556	4632
M. Siemianowice Śląskie	2623	3022	3181	3064	3010	2896	2793	2798	2833	2915	2867	3017
M. Sosnowiec	10665	10299	11446	11311	10995	10627	10287	10543	11060	11092	11206	11555
M. Świętochłowice	1900	2262	2538	2430	2433	2399	2259	2290	2306	2321	2415	2454
M. Tychy	3542	3558	3993	3944	3769	3732	3750	3872	4053	4129	4183	4307
M. Zabrze	7543	7751	8277	8076	7822	7670	7559	7622	7828	7888	8098	8321
M. Żory	1972	1797	1920	1796	1660	1640	1654	1693	1765	1798	1913	2002
ŚWIĘTOKRZYSKIE	79617	83217	88245	84515	82384	80425	80289	81174	80305	79957	82598	86708
Buski	2851	3129	3421	3115	2885	2802	2731	2770	2832	2875	3127	3285
Jędrzejowski	5031	4939	5312	5092	4988	4889	4827	4825	4718	4672	4863	4934
Kazimierski	1923	2109	2112	2022	1989	1984	2042	1989	2021	2004	2026	2088
Kielecki	12787	13214	14138	13454	13021	12665	12911	13287	12846	12767	13429	14240
Konecki	6960	7380	7763	7376	7213	6865	6784	6902	6732	6632	6844	7218
Opatowski	5292	5297	5255	5179	5179	4979	4955	4934	4988	5016	5323	5583
Ostrowiecki	8333	8859	9388	9054	8803	8678	8677	8650	8636	8493	8643	9150
Pińczowski	1554	1665	1694	1642	1633	1546	1516	1597	1560	1617	1707	1764
Sandomierski	4233	4704	4913	4670	4482	4375	4389	4483	4473	4501	4579	4759
Skarżyski	7126	7400	7714	7447	7361	7320	7243	7379	7287	7122	7236	7646
Starachowicki	5940	6751	7237	6995	6916	6712	6704	6733	6777	6737	6845	7215
Staszowski	3796	4036	4281	3932	3704	3584	3510	3617	3581	3612	3829	4175
Włoszczowski	2938	2930	3119	2986	2981	2922	2835	2845	2744	2667	2746	2965
M. Kielce	10853	10804	11898	11551	11229	11104	11165	11163	11110	11242	11401	11686
WARMIŃSKO- -MAZURSKIE	97949	107333	114501	109938	105207	102009	101155	102085	102743	104774	108504	113223
Bartoszycki	6173	6697	6822	6511	6294	6131	6250	6283	6187	6273	6309	6590
Braniewski	4163	4360	4631	4376	4218	4029	3987	3986	4007	4197	4267	4562
Działdowski	5453	5767	6187	5972	5960	5740	5961	6037	5888	6122	6298	6399
Elbląski	4879	5292	5687	5508	5377	5229	5076	5103	5129	5293	5407	5615
Elcki	7378	7906	8410	8251	7973	7892	7731	7830	7768	7879	8321	8547
Giżycki	2795	3250	3517	3206	2872	2710	2634	2727	2913	3093	3362	3603
Iławski	3877	4472	4890	4651	4502	4468	4307	4334	4384	4387	4516	4638
Kętrzyński	5552	6292	6792	6332	5962	5723	5675	5722	5500	5690	6021	6469
Lidzbarski	3921	3854	4185	3935	3848	3627	3631	3587	3481	3577	3677	3787
Mragowski	3064	4097	4515	3916	3225	3013	3025	3093	3363	3820	4260	4393
Nidzicki	2129	2243	2460	2344	2179	2056	2054	2058	2118	2176	2301	2489
Nowomiejski	3045	3494	3657	3536	3317	3220	3220	3230	3281	3262	3412	3595
Olecki	2734	3027	3156	3084	2947	2902	2925	2968	2936	2988	3075	3224
Olsztyński	6924	7801	8385	8142	7641	7398	7289	7354	7557	7459	7936	8488
Ostródzki	7389	8212	8489	8303	8029	7787	7682	7890	8128	8261	8410	8857
Piski	5777	6323	6301	5995	5797	5704	5536	5612	5614	5640	5576	5790
Szczycieński	5947	6405	6896	6729	6445	6407	6467	6464	6523	6421	6500	6479
Gołdapski	1900	2180	2393	2281	2199	2137	2095	2058	2060	2168	2265	2410
Węgorzewski	1928	2176	2356	2157	2055	1877	1783	1840	1915	1995	2146	2337
M. Elbląg	7296	7245	7823	7830	7740	7549	7374	7298	7198	7411	7529	7687
M. Olsztyn	5625	6240	6949	6879	6627	6410	6453	6611	6793	6662	6916	7264
WIELKOPOLSKIE	128304	134954	148572	142704	138445	134672	134344	133793	135253	136611	141973	147902
Chodzieski	3009	3086	3296	3208	3107	2992	3004	3098	3056	3160	3198	3226
Czarnkowsko-Trzcianecki	4236	4783	5198	4833	4835	4603	4686	4656	4606	4601	4744	4877

TABL. 32. BEZROBOTNI WEDŁUG WOJEWÓDZTW ORAZ POWIATÓW (dok.)

Stan w końcu miesiąca

UNEMPLOYED PERSONS BY VOIVODSHIPS AND POWIATS (cont.)

As of the end of month

WOJEWÓDZTWA VOIVODSHIPS POWIATY POWIATS	2011		2012									
	06	12	03	04	05	06	07	08	09	10	11	12
	w osobach in person											
Gnieźnieński	6702	6802	7731	7553	7421	7287	7097	7025	7268	7173	7383	7561
Gostyński	3543	3922	4149	3905	3681	3441	3499	3368	3500	3610	3673	3941
Grodziski	1851	1985	2255	2250	2241	2228	2219	2286	2314	2340	2371	2377
Jarociński	3338	3309	3961	3747	3687	3576	3536	3475	3361	3317	3436	3652
Kaliski	2399	2497	2628	2491	2353	2299	2280	2333	2418	2378	2444	2654
Kępiski	1602	1714	1900	1756	1634	1593	1578	1584	1547	1513	1563	1570
Kolski	4765	5200	5487	5248	5075	4946	5018	4950	4952	4924	5108	5345
Koniński	7424	7780	8112	7768	7448	7227	7429	7505	7532	7593	8051	8476
Kościański	2154	2415	2617	2477	2433	2352	2316	2286	2397	2507	2593	2705
Krotoszyński	3283	3382	3760	3558	3295	3154	3063	2975	2917	3010	3183	3320
Leszczyński	1669	1804	1921	1846	1769	1690	1695	1697	1707	1727	1813	1921
Międzychodzki	923	1188	1408	1364	1342	1354	1269	1144	1190	1293	1352	1534
Nowotomyski	1749	1891	2232	2082	1979	1914	1993	2003	2049	2061	2140	2214
Obornicki	2285	2261	2581	2582	2579	2533	2551	2570	2553	2539	2638	2664
Ostrowski	6156	6536	7016	6614	6284	6035	5941	5938	6017	6290	6598	7042
Ostrzeszowski	2134	2482	2626	2402	2258	2125	2043	2120	2196	2223	2345	2531
Pilski	5991	6429	7393	7123	6919	6686	6617	6530	6838	7008	7269	7451
Pleszewski	2922	3113	3288	3028	2860	2844	2778	2764	2720	2768	2963	3231
Poznański	4934	5383	6525	6321	6329	6216	6209	6133	6224	6464	6908	7123
Rawicki	2647	2759	2915	2834	2719	2632	2693	2616	2548	2485	2521	2762
Słupski	3590	3958	4139	3932	3869	3785	3789	3765	3783	3780	3969	4122
Szamotulski	3551	3611	4138	4067	3947	3896	3820	3744	3753	3774	3907	3915
Średzki	3239	3042	3276	3289	3331	3163	3147	3142	3098	3076	3176	3247
Śremski	1802	1927	2209	2128	2084	2039	1988	2015	2109	2134	2283	2365
Turecki	3985	4059	4561	4259	4085	3992	3983	3980	3945	3945	4056	4349
Wągrowiecki	4407	4888	5184	4997	4898	4827	4919	4926	4945	5058	5183	5338
Wolsztyński	1363	1566	1726	1684	1589	1538	1552	1582	1624	1629	1680	1777
Wrzesiński	3823	3999	4334	4215	4089	3917	3919	3960	4141	4073	4293	4406
Złotowski	4352	4621	4864	4620	4429	4446	4357	4252	4252	4374	4472	4719
M. Kalisz	3833	3743	4015	3915	3769	3716	3650	3738	3822	3733	3833	4057
M. Konin	4807	4724	5102	4996	4870	4750	4805	4837	4761	4716	4852	4987
M. Leszno	2480	2515	2830	2726	2677	2646	2669	2683	2742	2692	2706	2757
M. Poznań	11356	11580	13195	12886	12560	12230	12232	12113	12368	12643	13269	13686
ZACHODNIOPOMORSKIE	103304	108904	116797	112300	107782	103106	101088	101148	102487	104273	107846	112521
Białogardzki	4730	4779	5094	5036	4883	4607	4349	4288	4424	4466	4508	4840
Choszczeński	3956	4072	4267	4102	4001	3953	3917	3990	3943	3943	4072	4371
Drawski	5156	5451	5303	5140	5087	4884	4737	4680	4691	4529	4652	5030
Goleniowski	5324	4896	5449	5317	5094	4747	4626	4666	4634	4594	4744	4893
Gryficki	4203	5290	5619	5005	4616	4215	3940	3925	4239	4651	5062	5289
Gryfiński	5327	5375	5652	5387	5208	5113	5033	4953	5049	5077	5379	5502
Kamieński	3287	3951	4120	3778	3439	3006	2923	2939	3073	3511	3758	4013
Kołobrzeski	2940	3507	4173	3863	3349	2906	2568	2518	2740	2960	3248	3308
Koszaliński	4971	5483	5918	5574	5234	4954	4912	4937	5025	5204	5453	5740
Mysliborski	3746	3662	4180	4058	3937	3866	3809	3832	3799	3845	3923	4097
Policki	4120	4022	4324	4242	4167	4082	3959	3898	3936	3877	3844	3823
Pyrzycki	3470	3617	3705	3439	3219	3196	3275	3242	3287	3394	3506	3680
Sławieński	3763	4575	5028	4849	4681	4435	4305	4256	4506	4573	4904	5205
Stargardzki	7431	7605	7906	7601	7399	7102	6998	7027	6970	6938	7188	7452
Szczecinecki	6924	7461	7535	7318	7108	6832	6903	7020	6885	6875	6953	7390
Świdwiński	3775	4296	4400	4108	3900	3661	3666	3681	3547	3685	3755	4150
Wałecki	3499	3448	3771	3574	3450	3262	2937	2887	2946	3248	3414	3739
Łobeski	3185	3489	3752	3625	3450	3261	3278	3288	3194	3132	3276	3432
M. Koszalin	5446	5510	6325	6215	6030	5849	5846	5785	5868	5916	5925	6037
M. Szczecin	16838	16942	18719	18618	18218	17982	17965	18238	18579	18660	18975	19143
M. Świnoujście	1213	1473	1557	1451	1312	1193	1142	1098	1152	1195	1307	1387

TABL. 33. WYBRANE DANE O BEZROBOTNYCH WEDŁUG REGIONÓW, WOJEWÓDZTW, PODREGIONÓW ORAZ POWIATÓW

Stan w końcu grudnia 2012 r.

SELECTED DATA ON UNEMPLOYED PERSONS BY REGIONS, VOIVODSHIPS, SUBREGIONS AND POWIATS

As of the end of December 2012

REGIONY <i>REGIONS</i> WOJEWÓDZTWA <i>VOIVODSHIPS</i> PODREGIONY <i>SUBREGIONS</i> POWIATY <i>POWIATS</i>	Ogółem <i>Total</i>	Z ogółem <i>Of total</i>					
		kobiety <i>women</i>	nie- posiadający prawa do zasiłku <i>unemployed persons not entitled to a benefit</i>	dotychczas niepracujący <i>previously not employed</i>	zwolnieni z przyczyn dotyczących zakładów pracy <i>terminated for company reasons</i>	zamieszkali na wsi <i>in rural areas</i>	
						ogółem <i>total</i>	w tym <i>of which</i>
							nie- posiadający prawa do zasiłku <i>persons not entitled to a benefit</i>
w osobach <i>in persons</i>							
POLSKA <i>POLAND</i>	2136815	1099186	1778565	396973	87742	938975	786207
REGION CENTRALNY	422963	204888	353348	77732	21538	169365	142823
ŁÓDZKIE	151036	74865	126566	21779	8541	50696	42775
<i>Podregion łódzki</i>	25005	11818	20610	3199	1242	7673	6283
łódzki wschodni	3391	1511	2672	531	135	2069	1626
pabianicki	8020	3858	6605	806	572	1878	1517
zgierski	11700	5567	9733	1567	414	2758	2318
brzeziński	1894	882	1600	295	121	968	822
<i>Podregion m. Łódź</i>	40987	19827	34499	4150	3819	x	x
m. Łódź	40987	19827	34499	4150	3819	x	x
<i>Podregion piotrkowski</i>	37955	19712	31351	5752	1837	17496	14437
bełchatowski	7386	4173	6083	1211	589	2824	2327
opoczyński	5430	2917	4328	768	294	3565	2853
piotrkowski	4393	2214	3693	763	179	3844	3239
radomszczański	7562	4112	6456	1352	164	3711	3174
tomaszowski	8641	4031	7035	1173	428	3552	2844
m. Piotrków Trybunalski	4543	2265	3756	485	183	x	x
<i>Podregion sieradzki</i>	27108	13464	23119	4889	1086	15568	13438
łaski	3779	1850	3214	573	297	2354	2047
pajęczański	3019	1584	2449	563	7	2215	1808
poddębicki	2714	1170	2334	529	72	2009	1762
sieradzki	7076	3564	6158	1584	293	3400	3026
wieluński	4232	2075	3596	759	92	2750	2350
wieruszowski	2092	1132	1807	382	131	1599	1389
zdunówski	4196	2089	3561	499	194	1241	1056
<i>Podregion skierniewicki</i>	19981	10044	16987	3789	557	9959	8617
kutnowski	7332	4046	6355	1444	220	3322	2947
łęczycki	3313	1632	2995	900	36	2186	1995
łowicki	3594	1531	2961	529	25	2062	1691
rawski	1951	934	1619	346	61	969	820
skierniewicki	1420	695	1164	293	71	1420	1164
m. Skierniewice	2371	1206	1893	277	144	x	x
MAZOWIECKIE	271927	130023	226782	55953	12997	118669	100048
<i>Podregion ciechanowsko-płocki</i>	45681	22902	37937	8801	1108	24889	20599
ciechanowski	5792	2661	4992	859	285	2676	2335
gostyniński	4337	2045	3453	858	147	2609	2127
mławski	4623	2297	3853	827	24	2612	2195
płocki	7767	4070	6155	1548	230	7085	5617
płoński	6112	3005	5222	1275	192	3907	3365
sierpecki	4735	2442	3852	1133	111	3104	2564
żuromiński	4057	1943	3289	1030	69	2896	2396
m. Płock	8258	4439	7121	1271	50	x	x
<i>Podregion ostrołęcko-siedlecki</i>	49632	24045	42615	13330	1395	29349	25485
łosicki	1950	857	1750	811	38	1422	1297
makowski	4879	2232	4177	1695	97	3370	2918
ostrołęcki	6084	3068	5488	1744	43	5793	5238

TABL. 33. WYBRANE DANE O BEZROBOTNYCH WEDŁUG REGIONÓW, WOJEWÓDZTW, PODREGIONÓW ORAZ POWIATÓW (cd.)

Stan w końcu grudnia 2012 r.

SELECTED DATA ON UNEMPLOYED PERSONS BY REGIONS, VOIVODSHIPS, SUBREGIONS AND POWIATS (cont.)

As of the end of December 2012

REGIONY WOJEWÓDZTWA PODREGIONY POWIATY	REGIONS VOIVODSHIPS SUBREGIONS POWIATS	Ogółem Total	Z ogółem Of total					
			kobiety women	nie- posiadający prawa do zasiłku unemployed persons not entitled to a benefit	dotychczas niepracujący previously not employed	zwolnieni z przyczyn dotyczących zakładów pracy terminated for company reasons	zamieszkali na wsi in rural areas	
							ogółem total	w tym of which
								nie- posiadający prawa do zasiłku persons not entitled to a benefit
w osobach in persons								
ostrowski		5303	2730	4405	1466	24	3260	2710
przasnyski		3554	1841	3192	1255	260	2215	2034
pułtuski		4861	2191	4010	1189	80	2742	2271
siedlecki		3539	1745	3012	872	234	3431	2924
sokołowski		2780	1333	2419	710	65	1529	1347
węgrowski		4053	1847	3439	890	149	2782	2384
wyszkowski		4421	1963	3665	1278	30	2805	2362
m. Ostrołęka		4007	2167	3477	724	40	x	x
m. Siedlce		4201	2071	3581	696	335	x	x
Podregion radomski		63283	29713	52679	15573	3078	33697	28451
białobrzeski		2358	1027	2078	582	84	1723	1538
kozienicki		4937	2442	4429	1213	104	3666	3297
lipski		2835	1256	2535	830	6	2415	2174
przysuski		5646	2597	4688	1774	204	4967	4144
radomski		17071	7946	13983	4365	920	13783	11335
sztydlowiecki		5941	2794	4820	1149	193	4500	3686
zwoleński		3383	1506	2898	1093	107	2643	2277
m. Radom		21112	10145	17248	4567	1460	x	x
Podregion m.st. Warszawa		49227	23958	40682	6028	3643	x	x
m. st. Warszawa		49227	23958	40682	6028	3643	x	x
Podregion warszawski-wschodni		35602	15730	29442	6780	2577	16904	14043
garwoliński		5965	2327	5084	1546	618	4161	3571
legionowski		4592	2164	3775	812	252	2034	1668
miński		5330	2478	4356	858	250	2978	2445
nowodworski		3705	1712	3100	680	146	1770	1480
otwocki		4424	1988	3562	699	385	1550	1222
wołomiński		11586	5061	9565	2185	926	4411	3657
Podregion warszawski-zachodni		28502	13675	23427	5441	1196	13830	11470
grodziski		2510	1250	1976	386	167	1086	847
grójecki		3754	1859	3180	1073	1	2238	1947
piaseczyński		5941	2820	4825	1053	326	3090	2524
pruszkowski		5039	2432	4070	847	66	1737	1409
sochaczewski		3965	1891	3312	1057	46	2076	1755
warszawski zachodni		3247	1511	2588	469	371	2036	1619
żyrardowski		4046	1912	3476	556	219	1567	1369
REGION POŁUDNIOWY		366620	196493	308997	68265	17040	133241	111594
MAŁOPOLSKIE		161161	84177	135653	33076	7720	88045	74485
Podregion krakowski		30195	15236	25639	6563	1608	22738	19262
bocheński		4458	2546	3767	859	329	3012	2537
krakowski		9778	4837	8219	1842	620	7655	6394
miechowski		2433	1219	2231	1017	80	1808	1672
myślenicki		6510	3133	5459	1363	184	4920	4112
proszowicki		2340	1080	2119	819	58	1842	1683
wielicki		4676	2421	3844	663	337	3501	2864
Podregion m. Kraków		23863	11954	19449	3723	1168	x	x
m. Kraków		23863	11954	19449	3723	1168	x	x

TABL. 33. WYBRANE DANE O BEZROBOTNYCH WEDŁUG REGIONÓW, WOJEWÓDZTW, PODREGIONÓW ORAZ POWIATÓW (cd.)

Stan w końcu grudnia 2012 r.

SELECTED DATA ON UNEMPLOYED PERSONS BY REGIONS, VOIVODSHIPS, SUBREGIONS AND POWIATS (cont.)

As of the end of December 2012

REGIONY <i>REGIONS</i> WOJEWÓDZTWA <i>VOIVODSHIPS</i> PODREGIONY <i>SUBREGIONS</i> POWIATY <i>POWIATS</i>	Ogółem <i>Total</i>	Z ogółem <i>Of total</i>					
		kobiety <i>women</i>	nie- posiadający prawa do zasiłku <i>unemployed persons not entitled to a benefit</i>	dotychczas niepracujący <i>previously not employed</i>	zwolnieni z przyczyn dotyczących zakładów pracy <i>terminated for company reasons</i>	zamieszkali na wsi <i>in rural areas</i>	
						ogółem <i>total</i>	w tym <i>of which</i>
							nie- posiadający prawa do zasiłku <i>persons not entitled to a benefit</i>
w osobach <i>in persons</i>							
Podregion nowosądecki	47746	24900	40527	10442	2198	31566	26761
gorlicki	6263	3563	5192	1503	410	4136	3455
limanowski	10460	5626	8971	2055	597	8648	7428
nowosądecki	13375	7371	11173	2972	471	10954	9145
nowotarski	9114	4306	7802	2172	283	5912	5010
tatrzański	3606	1524	3234	862	168	1916	1723
m. Nowy Sącz	4928	2510	4155	878	269	x	x
Podregion oświęcimski	33170	17981	27768	6272	1821	17137	14245
chrzanowski	6681	3545	5494	1042	457	2315	1880
olkuski	7592	4078	6646	1872	285	3627	3172
oświęcimski	7117	4148	5898	841	448	3003	2437
suski	3879	2035	3208	999	238	2828	2323
wadowicki	7901	4175	6522	1518	393	5364	4433
Podregion tarnowski	26187	14106	22270	6076	925	16604	14217
brzeski	4460	2473	3786	1030	182	3432	2929
dąbrowski	4919	2437	4161	1152	225	3677	3159
tarnowski	10714	5814	9178	2926	312	9495	8129
m. Tarnów	6094	3382	5145	968	206	x	x
ŚLĄSKIE	205459	112316	173344	35189	9320	45196	37109
Podregion bielski	28748	15016	23096	3141	1607	15214	12101
bielski	6030	3243	4769	568	312	4323	3400
cieszyński	7458	3864	6069	915	259	3865	3122
żywiecki	8696	4392	6951	1215	657	7026	5579
m. Bielsko-Biała	6564	3517	5307	443	379	x	x
Podregion bytomski	23418	13153	20142	4044	760	3933	3358
lubliniecki	3546	1897	2973	431	237	2262	1895
tarnogórski	5958	3326	5224	1117	195	1671	1463
m. Bytom	10966	6191	9419	1964	288	x	x
m. Piekary Śląskie	2948	1739	2526	532	40	x	x
Podregion częstochowski	34229	16658	28303	5737	1813	13497	11012
częstochowski	9090	4405	7685	1732	261	7818	6616
kłobucki	4679	2144	3705	710	410	3635	2855
myszkowski	5005	2499	3770	741	680	2044	1541
m. Częstochowa	15455	7610	13143	2554	462	x	x
Podregion gliwicki	19431	10850	17071	4130	577	1461	1298
gliwicki	3817	2235	3348	1000	56	1461	1298
m. Gliwice	7293	3865	6251	1649	121	x	x
m. Zabrze	8321	4750	7472	1481	400	x	x
Podregion katowicki	28129	15661	24156	4088	1286	x	x
m. Chorzów	4754	2618	4158	666	163	x	x
m. Katowice	10834	5654	9281	1356	494	x	x
m. Mysłowice	2828	1740	2414	414	193	x	x
m. Ruda Śląska	4242	2512	3597	757	203	x	x
m. Siemianowice Śląskie	3017	1665	2550	466	220	x	x
m. Świętochłowice	2454	1472	2156	429	13	x	x
Podregion rybnicki	21032	13483	18256	3961	795	3890	3360
raciborski	3039	1817	2614	350	153	1087	944
rybnicki	2135	1356	1849	530	70	1192	1011
wodzisławski	5449	3534	4776	1158	295	1611	1405

TABL. 33. WYBRANE DANE O BEZROBOTNYCH WEDŁUG REGIONÓW, WOJEWÓDZTW, PODREGIONÓW ORAZ POWIATÓW (cd.)

Stan w końcu grudnia 2012 r.

SELECTED DATA ON UNEMPLOYED PERSONS BY REGIONS, VOIVODSHIPS, SUBREGIONS AND POWIATS (cont.)

As of the end of December 2012

REGIONY <i>REGIONS</i> WOJEWÓDZTWA <i>VOIVODSHIPS</i> PODREGIONY <i>SUBREGIONS</i> POWIATY <i>POWIATS</i>	Ogółem <i>Total</i>	Z ogółem <i>Of total</i>					
		kobiety <i>women</i>	nie- posiadający prawa do zasiłku <i>unemployed persons not entitled to a benefit</i>	dotychczas niepracujący <i>previously not employed</i>	zwolnieni z przyczyn dotyczących zakładów pracy <i>terminated for company reasons</i>	zamieszkali na wsi <i>in rural areas</i>	
						ogółem <i>total</i>	w tym <i>of which</i>
							nie- posiadający prawa do zasiłku <i>persons not entitled to a benefit</i>
w osobach <i>in persons</i>							
m. Jastrzębie-Zdrój	3775	2453	3381	729	113	x	x
m. Rybnik	4632	3063	3990	943	148	x	x
m. Żory	2002	1260	1646	251	16	x	x
Podregion sosnowiecki	38050	20269	32301	8078	1642	4199	3537
będziński	7993	4331	6858	1546	366	1609	1357
zawierciański	7887	3969	6749	1430	260	2590	2180
m. Dąbrowa Górnicza	7166	3747	5982	878	349	x	x
m. Jaworzno	3449	1994	2830	534	273	x	x
m. Sosnowiec	11555	6228	9882	3690	394	x	x
Podregion tyski	12422	7226	10019	2010	840	3002	2443
mikołowski	3196	1769	2704	598	55	335	278
pszczyński	3339	2031	2748	688	269	2358	1935
bieruńsko-lędziński	1580	955	1223	245	109	309	230
m. Tychy	4307	2471	3344	479	407	x	x
REGION WSCHODNI	440345	216433	379688	110219	14265	240405	207769
LUBELSKIE	131125	64432	117680	37425	4682	72053	65483
Podregion bialski	20879	10112	18675	6100	792	12047	10975
bialski	6973	3393	6384	2107	287	5168	4760
parczewski	2217	1110	2046	659	7	1562	1478
radzyński	3967	1811	3619	1377	19	2840	2611
włodawski	3780	1916	3166	1184	241	2477	2126
m. Biała Podlaska	3942	1882	3460	773	238	x	x
Podregion chełmsko-zamojski	43368	21225	39257	13049	1461	27072	24855
biłgorajski	4212	2071	3558	1259	323	2681	2305
chełmski	6019	3183	5524	1653	122	5667	5198
hrubieszowski	5795	2831	5276	2103	78	4206	3870
krasnostawski	4907	2282	4581	1980	245	3493	3296
tomaszowski	6036	2857	5490	1751	138	4645	4265
zamojski	7206	3411	6645	2351	201	6380	5921
m. Chełm	4366	2308	3868	943	138	x	x
m. Zamość	4827	2282	4315	1009	216	x	x
Podregion lubelski	36960	18666	33023	8834	1148	13772	12385
lubartowski	6218	3160	5482	1403	87	4256	3795
lubelski	6788	3323	6123	2114	169	5990	5399
łęczyński	2618	1477	2353	764	32	1747	1598
świdnicki	4212	2114	3732	1310	163	1779	1593
m. Lublin	17124	8592	15333	3243	697	x	x
Podregion puławski	29918	14429	26725	9442	1281	19162	17268
janowski	3694	1597	3388	1358	92	2702	2514
kraśnicki	6804	3271	6192	2759	476	4166	3837
łukowski	5935	3087	5080	1533	352	4061	3506
opolski	4450	2126	4092	1437	38	3163	2932
puławski	5841	2832	5177	1651	154	3250	2861
rycki	3194	1516	2796	704	169	1820	1618

TABL. 33. WYBRANE DANE O BEZROBOTNYCH WEDŁUG REGIONÓW, WOJEWÓDZTW, PODREGIONÓW ORAZ POWIATÓW (cd.)

Stan w końcu grudnia 2012 r.

SELECTED DATA ON UNEMPLOYED PERSONS BY REGIONS, VOIVODSHIPS, SUBREGIONS AND POWIATS (cont.)

As of the end of December 2012

REGIONY WOJEWÓDZTWA PODREGIONY POWIATY	REGIONS VOIVODSHIPS SUBREGIONS POWIATS	Ogółem Total	Z ogółem Of total					
			kobiety women	nie- posiadający prawa do zasiłku unemployed persons not entitled to a benefit	dotychczas niepracujący previously not employed	zwolnieni z przyczyn dotyczących zakładów pracy terminated for company reasons	zamieszkali na wsi in rural areas	
							ogółem total	w tym of which
								nie- posiadający prawa do zasiłku persons not entitled to a benefit
w osobach in persons								
PODKARPACKIE		153807	77880	130517	37145	4700	96555	81481
Podregion krośnieński		38251	20042	31958	8571	1044	27204	22650
bieszczadzki		2258	1165	1885	497	37	1383	1173
brzozowski		7356	3922	5875	1497	105	6655	5322
jasielski		10415	5477	9134	2898	215	7180	6280
krośnieński		7425	3946	6091	1500	342	6681	5474
sanocki		5430	2783	4677	1191	179	3049	2609
leski		2767	1380	2222	524	56	2256	1792
m. Krosno		2600	1369	2074	464	110	x	x
Podregion przemyski		32720	16077	27880	9037	1292	20177	16958
jarosławski		10176	4947	8475	3039	322	6219	5152
lubaczowski		4458	2050	3940	1101	167	2921	2619
przemyski		5986	2960	4980	1633	306	5986	4980
przeworski		6880	3430	5710	2142	220	5051	4207
m. Przemyśl		5220	2690	4775	1122	277	x	x
Podregion rzeszowski		41300	20306	34723	10140	889	26160	21929
kolbuszowski		4132	2015	3631	1160	244	3586	3163
łańcucki		6027	2763	5098	1517	17	4794	4065
ropczycko-sędziszowski		6168	3116	4862	1919	97	4413	3531
rzeszowski		9561	4626	8117	2167	155	7818	6598
strzyżowski		6288	3162	5176	1687	209	5549	4572
m. Rzeszów		9124	4624	7839	1690	167	x	x
Podregion tarnobrzeski		41536	21455	35956	9397	1475	23014	19944
dębicki		8147	4486	7105	1695	125	4820	4189
leżajski		5505	2729	4851	1636	79	4081	3591
mielecki		8454	4345	7344	1938	249	4444	3873
nizański		6027	2912	4908	1424	270	3974	3261
stalowowolski		6818	3511	6022	1571	409	2942	2643
tarnobrzeski		3488	1866	3023	654	193	2753	2387
m. Tarnobrzeg		3097	1606	2703	479	150	x	x
PODLASKIE		68705	31553	59970	16286	2065	23746	21310
Podregion białostocki		29996	13396	26230	6880	917	7236	6483
białostocki		8658	3746	7618	2165	276	4877	4279
sokólski		4793	2095	4358	1413	212	2359	2204
m. Białostok		16545	7555	14254	3302	429	x	x
Podregion łomżyński		21263	10073	18560	5346	602	9506	8541
bielski		2180	1062	1928	526	29	773	720
hajnowski		2297	1061	2012	455	99	1060	964
kolneński		3168	1487	2773	1006	93	1892	1688
łomżyński		2555	1291	2234	675	36	2277	1979
siemiatycki		1703	777	1511	558	69	967	890
wysokomazowiecki		2378	1032	2113	750	43	1313	1201
zambrowski		3006	1404	2640	744	104	1224	1099
m. Łomża		3976	1959	3349	632	129	x	x
Podregion suwalski		17446	8084	15180	4060	546	7004	6286
augustowski		4177	1817	3794	939	131	1688	1571
grajewski		4112	1943	3451	1098	98	1463	1258
moniecki		2114	922	1957	703	63	1107	1053
sejneński		1832	762	1589	467	20	1262	1113
suwalski		1484	751	1291	358	34	1484	1291
m. Suwałki		3727	1889	3098	495	200	x	x

As of the end of December 2012

73

TABL. 33. WYBRANE DANE O BEZROBOTNYCH WEDŁUG REGIONÓW, WOJEWÓDZTW, PODREGIONÓW ORAZ POWIATÓW (cd.)

Stan w końcu grudnia 2012 r.

SELECTED DATA ON UNEMPLOYED PERSONS BY REGIONS, VOIVODSHIPS, SUBREGIONS AND POWIATS (cont.)

As of the end of December 2012

REGIONY WOJEWÓDZTWA PODREGIONY POWIATY	REGIONS VOIVODSHIPS SUBREGIONS POWIATS	Ogółem Total	Z ogółem Of total					
			kobiety women	nie- posiadający prawa do zasiłku unemployed persons not entitled to a benefit	dotychczas niepracujący previously not employed	zwolnieni z przyczyn dotyczących zakładów pracy terminated for company reasons	zamieszkali na wsi in rural areas	
							ogółem total	w tym of which
								nie- posiadający prawa do zasiłku persons not entitled to a benefit
w osobach in persons								
koniński		8476	4535	7510	1540	34	7227	6399
ślupecki		4122	2175	3646	712	141	2919	2586
turecki		4349	2489	3648	628	321	2576	2143
wrzesiński		4406	2514	3742	694	139	2212	1920
m. Konin		4987	2541	4422	640	32	x	x
Podregion leszczyński		21988	12201	17440	2736	1043	11844	9404
gostyński		3941	2141	3169	438	212	2220	1759
grodziski		2377	1217	1930	361	64	1547	1274
kościański		2705	1599	2106	313	9	1448	1138
leszczyński		1921	1113	1534	221	129	1786	1431
miedzychodzki		1534	896	1178	178	84	931	731
nowotomyski		2214	1142	1633	262	37	1274	951
rawicki		2762	1563	2311	341	236	1325	1106
wolsztyński		1777	974	1386	308	38	1313	1014
m. Leszno		2757	1556	2193	314	234	x	x
Podregion pilski		25611	14081	21088	3854	1157	12171	10156
chodzieski		3226	1795	2708	443	64	1477	1262
czarnkowsko-trzcianecki		4877	2691	4037	641	188	2610	2151
pilski		7451	3961	6183	1232	315	2633	2224
wągrowiecki		5338	3070	4200	860	378	3002	2440
złotowski		4719	2564	3960	678	212	2449	2079
Podregion poznański		19314	10768	15037	2808	1858	10581	8309
obornicki		2664	1554	2130	383	75	1343	1095
poznański		7123	3850	5159	707	834	4141	2993
szamotulski		3915	2199	3197	612	523	2007	1640
średzki		3247	1811	2728	813	243	2024	1738
śremski		2365	1354	1823	293	183	1066	843
Podregion m. Poznań		13686	7126	10716	1571	1248	x	x
m. Poznań		13686	7126	10716	1571	1248	x	x
ZACHODNIOPOMORSKIE		112521	58809	91813	19925	3310	45848	37232
Podregion koszaliński		45439	23530	35842	6262	1742	20853	16486
białogardzki		4840	2315	3842	617	425	1928	1570
drawski		5030	2707	3955	690	131	2220	1767
kołobrzegi		3308	1668	2580	672	109	1531	1192
koszaliński		5740	3141	4356	841	204	4592	3519
ślawieński		5205	2600	4047	621	116	2844	2221
szczecinecki		7390	4006	5800	1015	38	3430	2781
świdwiński		4150	2146	3234	562	159	2407	1901
walecki		3739	2038	2992	553	227	1901	1535
m. Koszalin		6037	2909	5036	691	333	x	x
Podregion stargardzki		28321	15213	22936	5572	766	15105	12494
choszczeński		4371	2400	3690	1131	97	2715	2323
gryficki		5289	2763	3936	892	125	2916	2172
myśliborski		4097	2197	3539	773	205	1957	1739
pyrzycki		3680	1961	3104	784	61	2319	1988
stargardzki		7452	4098	5884	1260	247	3226	2624
łobeski		3432	1794	2783	732	31	1972	1648
Podregion m. Szczecin		19143	9344	16924	4117	174	x	x
m. Szczecin		19143	9344	16924	4117	174	x	x

TABL. 33. WYBRANE DANE O BEZROBOTNYCH WEDŁUG REGIONÓW, WOJEWÓDZTW, PODREGIONÓW ORAZ POWIATÓW (cd.)

Stan w końcu grudnia 2012 r.

SELECTED DATA ON UNEMPLOYED PERSONS BY REGIONS, VOIVODSHIPS, SUBREGIONS AND POWIATS (cont.)

As of the end of December 2012

REGIONY WOJEWÓDZTWA PODREGIONY POWIATY	Ogółem Total	Z ogółem Of total					
		kobiety women	nie- posiadający prawa do zasiłku unemployed persons not entitled to a benefit	dotychczas niepracujący previously not employed	zwolnieni z przyczyn dotyczących zakładów pracy terminated for company reasons	zamieszkali na wsi in rural areas	
						ogółem total	w tym of which
							nie- posiadający prawa do zasiłku persons not entitled to a benefit
w osobach in persons							
Podregion szczeciński	19618	10722	16111	3974	628	9890	8252
goleniowski	4893	2684	3816	893	204	2491	1997
gryfiński	5502	2982	4564	1074	185	3444	2916
kamieński	4013	2181	3195	777	37	2162	1751
policki	3823	2161	3382	976	198	1793	1588
m. Świnoujście	1387	714	1154	254	4	x	x
REGION POŁUDNIOWO- -ZACHODNI	209144	107268	170244	28477	8103	79493	65722
DOLNOŚLĄSKIE	157369	80277	126786	20702	5611	55989	45798
Podregion jeleniogórski	37049	18273	30395	4939	1313	15929	13176
bolesławiecki	4369	2256	3568	596	86	2320	1894
jaworski	4384	2150	3484	523	76	2009	1633
jeleniogórski	4126	1975	3307	455	217	2307	1854
kamiennogórski	3395	1395	2647	293	146	1403	1089
lubański	4328	2120	3571	614	194	1834	1558
lwówecki	3932	2011	3214	799	126	2073	1714
zgorzelecki	4580	2585	4011	695	186	1755	1553
złotoryjski	4262	2074	3521	563	34	2228	1881
m. Jelenia Góra	3673	1707	3072	401	248	x	x
Podregion legnicko-głogowski	24353	13619	20561	4289	595	8284	7015
głogowski	4774	2929	4120	768	39	1390	1250
górowski	3369	1820	2756	602	175	2043	1700
legnicki	3661	1920	2885	585	111	2267	1780
lubiński	4158	2466	3561	906	133	1152	1022
polkowicki	3373	1973	2990	653	46	1432	1263
m. Legnica	5018	2511	4249	775	91	x	x
Podregion wałbrzyski	48289	24034	37324	5692	1212	14510	11271
dzierzoniowski	6504	3199	4701	514	276	1165	847
kłodzki	14917	7279	11656	1946	178	5780	4477
świdnicki	8942	4510	7138	1004	384	2995	2386
wałbrzyski	12517	6488	9550	1389	304	1535	1132
ząbkowicki	5409	2558	4279	839	70	3035	2429
Podregion wrocławski	28681	14665	23604	4277	1249	17266	14336
milicki	2351	1334	2043	337	93	1684	1470
oleśnicki	5989	3188	5035	965	302	2689	2274
oławski	3863	1857	3171	678	96	1490	1226
strzeliński	2801	1345	2329	368	207	1879	1588
średzki	2567	1208	2152	382	150	2171	1826
trzebnicki	3945	2046	3145	559	94	2499	2033
wołowski	3881	1971	3251	676	97	2084	1802
wrocławski	3284	1716	2478	312	210	2770	2117
Podregion m. Wrocław	18997	9686	14902	1505	1242	x	x
m. Wrocław	18997	9686	14902	1505	1242	x	x
OPOLSKIE	51775	26991	43458	7775	2492	23504	19924
Podregion nyski	25364	12963	21074	3629	1005	12196	10217
brzeski	6314	3286	4722	821	244	2886	2191
kluczborski	3231	1890	2698	463	160	1558	1316
namysłowski	2739	1540	2403	346	135	1827	1635

TABL. 33. WYBRANE DANE O BEZROBOTNYCH WEDŁUG REGIONÓW, WOJEWÓDZTW, PODREGIONÓW ORAZ POWIATÓW (cd.)

Stan w końcu grudnia 2012 r.

SELECTED DATA ON UNEMPLOYED PERSONS BY REGIONS, VOIVODSHIPS, SUBREGIONS AND POWIATS (cont.)

As of the end of December 2012

REGIONY <i>REGIONS</i> WOJEWÓDZTWA <i>VOIVODSHIPS</i> PODREGIONY <i>SUBREGIONS</i> POWIATY <i>POWIATS</i>	Ogółem <i>Total</i>	Z ogółem <i>Of total</i>					
		kobiety <i>women</i>	nie- posiadający prawa do zasiłku <i>unemployed persons not entitled to a benefit</i>	dotychczas niepracujący <i>previously not employed</i>	zwolnieni z przyczyn dotyczących zakładów pracy <i>terminated for company reasons</i>	zamieszkali na wsi <i>in rural areas</i>	
						ogółem <i>total</i>	w tym <i>of which</i>
							nie- posiadający prawa do zasiłku <i>persons not entitled to a benefit</i>
w osobach <i>in persons</i>							
nyski	9567	4533	8120	1395	305	4520	3816
prudnicki	3513	1714	3131	604	161	1405	1259
Podregion opolski	26411	14028	22384	4146	1487	11308	9707
głubczycki	3368	1763	2964	581	156	1742	1540
kedzierzyńsko-kozielski	4922	2617	4264	948	224	1393	1232
krapkowicki	2684	1569	2272	331	171	1092	955
oleski	2521	1330	2099	460	152	1524	1287
opolski	5300	2853	4440	704	312	4303	3627
strzelecki	2627	1394	2232	577	127	1254	1066
m. Opole	4989	2502	4113	545	345	x	x
REGION PÓLNOCNY	376706	202306	304300	60662	13155	174516	141689
KUJAWSKO-POMORSKIE	148839	80499	120833	24335	4957	67045	54843
Podregion bydgosko-toruński	34938	18480	28852	4192	1718	9195	7725
bydgoski	5243	2814	4404	757	152	3765	3192
toruński	6970	3859	5822	1140	330	5430	4533
m. Bydgoszcz	13917	7226	11406	1418	841	x	x
m. Toruń	8808	4581	7220	877	395	x	x
Podregion grudziądzki	42619	23565	34126	6734	1191	22630	18264
brodnicki	4562	2683	3842	713	112	2680	2274
chełmiński	4454	2391	3455	571	88	2819	2164
golubsko-dobrzyński	4050	2198	3191	865	83	2339	1864
grudziądzki	4064	2322	3299	692	82	3464	2823
sępoleński	3515	1952	2745	590	119	2077	1654
świecki	6667	3737	5458	1101	290	4650	3843
tucholski	3807	2050	3026	750	114	2752	2194
wąbrzeski	3120	1777	2365	509	22	1849	1448
m. Grudziądz	8380	4455	6745	943	281	x	x
Podregion włocławski	71282	38454	57855	13409	2048	35220	28854
aleksandrowski	4914	2414	3897	785	194	2764	2194
inowrocławski	15269	8523	12147	2261	313	5391	4333
lipnowski	7146	3623	5914	2210	294	5041	4204
mogileński	3709	2197	2899	656	161	2298	1830
nakielski	6655	3609	5164	1012	378	3789	2988
radziejowski	3875	2012	3317	999	14	2899	2519
rypiński	3494	2098	3000	726	25	2160	1872
włocławski	9480	4916	7899	2202	211	7408	6188
żniński	5813	3279	4507	874	73	3470	2726
m. Włocławek	10927	5783	9111	1684	385	x	x
POMORSKIE	114644	62837	92579	16574	4873	51375	41646
Podregion gdański	24712	13802	20037	4234	1135	15032	12224
gdański	3135	1876	2593	601	112	2320	1934
kartuski	4828	2686	3851	924	65	4093	3291
nowodworski	3648	1969	2951	484	265	2527	2051
pucki	3672	1876	2951	688	181	1936	1562
wejherowski	9429	5395	7691	1537	512	4156	3386

TABL. 33. WYBRANE DANE O BEZROBOTNYCH WEDŁUG REGIONÓW, WOJEWÓDZTW, PODREGIONÓW ORAZ POWIATÓW (dok.)

Stan w końcu grudnia 2012 r.

SELECTED DATA ON UNEMPLOYED PERSONS BY REGIONS, VOIVODSHIPS, SUBREGIONS AND POWIATS (cont.)

As of the end of December 2012

REGIONY WOJEWÓDZTWA PODREGIONY POWIATY	REGIONS VOIVODSHIPS SUBREGIONS POWIATS	Ogółem Total	Z ogółem Of total					
			kobiety women	nie- posiadający prawa do zasiłku unemployed persons not entitled to a benefit	dotychczas niepracujący previously not employed	zwolnieni z przyczyn dotyczących zakładów pracy terminated for company reasons	zamieszkali na wsi in rural areas	
							ogółem total	w tym of which
								nie- posiadający prawa do zasiłku persons not entitled to a benefit
w osobach in persons								
Podregion słupski		36485	19503	29203	4842	1176	19444	15483
bytowski		7130	3973	5435	908	171	4859	3733
chojnicki		7585	4022	6609	1167	340	3469	3090
człuchowski		4817	2588	3823	840	140	2936	2385
łęborski		4736	2654	3582	579	195	2088	1548
słupski		7339	3757	5677	832	174	6092	4727
m. Słupsk		4878	2509	4077	516	156	x	x
Podregion starogardzki		32916	18214	26692	4924	1248	16899	13939
kościerski		4115	2240	3532	620	234	2737	2347
kwidzyński		6133	3410	5013	829	261	2970	2500
malborski		4803	2707	3874	712	216	1882	1559
starogardzki		9166	5065	7313	1447	257	4950	3996
tczewski		5309	2921	4350	731	163	2085	1747
sztumski		3390	1871	2610	585	117	2275	1790
Podregion trójmiejski		20531	11318	16647	2574	1314	x	x
m. Gdańsk		13075	7052	10671	1845	596	x	x
m. Gdynia		6599	3822	5270	652	650	x	x
m. Sopot		857	444	706	77	68	x	x
WARMIŃSKO-MAZURSKIE		113223	58970	90888	19753	3325	56096	45200
Podregion elbląski		41353	22208	33484	6798	1397	20838	16714
braniewski		4562	2380	3801	1061	50	2688	2258
działdowski		6399	3588	4933	1035	267	3844	2980
elbląski		5615	2978	4686	1030	152	4162	3499
iławski		4638	2657	3736	890	212	2214	1845
nowomiejski		3595	2046	2705	518	75	2742	2068
ostródzki		8857	4700	6803	1434	298	5188	4064
m. Elbląg		7687	3859	6820	830	343	x	x
Podregion etcki		25911	13423	20631	5133	711	12479	10161
etcki		8547	4303	6784	1886	330	3300	2670
giżycki		3603	1929	2930	631	127	1646	1342
olecki		3224	1683	2475	562	51	1935	1527
piski		5790	2953	4613	1191	97	2758	2264
gołdapski		2410	1360	1952	391	31	1431	1197
węgorzewski		2337	1195	1877	472	75	1409	1161
Podregion olsztyński		45959	23339	36773	7822	1217	22779	18325
bartoszycki		6590	3384	5355	1189	53	3472	2922
ketrzyński		6469	3096	5304	1050	76	3465	2929
lidzbarski		3787	1987	3030	591	46	1691	1378
mragowski		4393	2176	3512	857	126	2362	1903
nidzicki		2489	1284	1851	395	112	1594	1213
olsztyński		8488	4363	6440	1339	341	5965	4535
szczygieński		6479	3460	5235	1165	227	4230	3445
m. Olsztyn		7264	3589	6046	1236	236	x	x

TABL. 34. STOPA BEZROBOCIA WEDŁUG WOJEWÓDZTW, PODREGIONÓW ORAZ POWIATÓW^{a)}

Stan w końcu miesiąca

UNEMPLOYMENT RATE^{a)} BY VOIVODSHIPS, SUBREGIONS AND POWIATS

As of the end of month

WOJEWÓDZTWA VOIVODSHIPS PODREGIONY SUBREGIONS POWIATY POWIATS	2011		2012											
	06	12	01	02	03	04	05	06	07	08	09	10	11	12
	w % in %													
POLSKA POLAND	11,9	12,5	13,2	13,4	13,3	12,9	12,6	12,3	12,3	12,4	12,4	12,5	12,9	13,4
DOLNOŚLĄSKIE	12,1	12,4	13,2	13,5	13,4	13,0	12,7	12,4	12,3	12,4	12,5	12,6	13,0	13,5
<i>Podregion jeleniogórski</i>	17,0	17,5	18,3	18,7	18,5	17,9	17,5	17,1	16,8	16,8	16,9	17,1	17,6	18,3
Bolesławiecki	12,7	12,2	13,2	13,7	13,2	12,8	12,6	12,1	11,7	11,9	12,2	12,5	13,4	13,9
Jaworski	21,1	23,7	24,8	25,3	24,4	23,6	23,1	22,4	22,6	22,4	22,1	22,3	23,3	24,8
Jeleniogórski	21,5	21,0	21,6	21,6	21,8	21,2	21,1	20,6	20,5	20,2	20,2	20,3	20,8	21,1
Kamiennogórski	19,8	21,2	22,6	23,6	23,7	22,9	21,8	21,2	20,5	20,3	20,0	20,3	21,1	22,0
Lubański	23,1	22,9	23,7	24,2	24,0	23,0	22,4	22,0	22,1	22,3	22,3	22,4	22,6	22,9
Lwówecki	23,0	24,6	25,3	25,5	25,1	24,6	24,3	24,0	23,7	23,4	23,8	24,2	24,9	25,6
Zgorzelecki	12,8	12,6	13,4	13,9	13,9	13,8	13,5	13,2	12,6	12,9	12,9	13,2	13,4	13,9
Złotoryjski	25,6	26,6	27,5	27,7	27,2	26,0	25,4	25,0	24,8	25,1	25,2	25,2	25,7	27,1
m. Jelenia Góra	10,0	9,9	10,1	10,4	10,4	10,5	10,3	10,0	9,7	9,6	9,5	9,6	9,9	10,3
<i>Podregion legnicko-głogowski</i>	12,1	12,6	13,4	13,7	13,5	13,2	12,9	12,6	12,4	12,6	12,8	12,7	12,9	13,2
Głogowski	14,2	14,3	15,1	15,6	15,5	15,0	14,7	14,2	13,9	14,2	15,3	15,3	15,5	15,5
Górowski	25,3	26,4	27,6	28,1	27,7	26,7	25,9	25,3	25,1	25,2	25,7	25,8	26,5	27,5
Legnicki	19,8	21,2	22,4	22,8	22,6	22,1	21,5	21,1	20,9	21,1	20,9	21,1	21,2	22,0
Lubiński	9,1	9,7	10,4	10,6	10,5	10,3	10,3	10,3	10,2	10,4	10,4	10,2	10,3	10,6
Polkowicki	8,8	9,0	9,5	9,6	9,2	9,1	8,8	8,6	8,4	8,5	8,6	8,5	8,7	9,1
m. Legnica	9,7	10,1	10,9	11,3	11,4	11,2	10,7	10,5	10,3	10,4	10,2	9,9	10,1	10,4
<i>Podregion wałbrzyski</i>	18,3	19,3	20,4	20,9	20,8	20,1	19,5	19,1	19,0	19,1	19,3	19,5	20,2	20,8
Dzierżoniowski	18,7	19,3	20,5	20,7	20,8	20,4	19,5	18,7	18,5	18,6	18,8	19,0	19,6	20,2
Kłodzki	23,5	24,9	25,8	26,4	26,0	25,5	24,9	24,5	24,5	24,6	24,7	25,1	26,0	26,7
Świdnicki	11,8	12,9	14,1	14,6	14,5	13,7	13,3	13,1	13,1	13,1	13,3	13,5	14,2	15,1
Wałbrzyski	18,1	19,1	20,1	20,6	20,7	20,0	19,5	19,1	18,9	18,9	19,3	19,7	20,1	20,6
Ząbkowicki	21,9	22,0	24,0	24,7	24,4	23,7	22,4	21,9	22,0	22,2	22,7	21,9	22,5	22,8
<i>Podregion wrocławski</i>	11,5	11,6	12,5	12,7	12,5	12,3	12,0	11,7	11,7	11,8	11,9	12,0	12,5	13,1
Milicki	16,3	17,2	18,1	18,3	18,3	17,5	16,9	16,3	16,4	16,3	16,6	16,8	17,3	18,1
Oleśnicki	14,6	14,9	16,2	16,4	16,1	15,4	15,0	14,6	14,6	14,7	14,8	15,1	15,6	16,0
Oławski	10,3	10,6	11,1	11,3	10,9	10,6	10,3	10,0	10,3	10,6	10,5	10,6	11,1	11,8
Strzelicki	16,1	15,6	17,1	17,4	17,6	17,7	17,7	17,5	17,4	17,4	16,9	16,9	17,5	18,2
Średzki	12,2	13,2	14,0	14,6	14,4	14,2	13,8	13,4	13,2	13,2	13,1	13,4	13,7	14,6
Trzebnicki	12,8	12,6	13,7	14,0	13,6	13,4	13,0	12,4	12,2	12,5	13,0	13,1	13,6	14,3
Wołowski	19,8	20,2	21,1	21,2	20,9	20,7	20,3	19,9	20,1	20,4	20,5	20,8	21,4	22,3
Wrocławski	4,7	4,5	4,8	5,0	5,0	5,0	5,0	4,9	4,9	4,9	5,0	5,0	5,3	5,6
<i>Podregion m. Wrocław</i>	5,2	5,0	5,2	5,4	5,4	5,3	5,3	5,2	5,2	5,2	5,2	5,3	5,6	5,8
m. Wrocław	5,2	5,0	5,2	5,4	5,4	5,3	5,3	5,2	5,2	5,2	5,2	5,3	5,6	5,8
KUJAWSKO-POMORSKIE	16,3	17,0	17,8	18,1	17,9	17,4	17,1	16,7	16,6	16,6	16,7	16,8	17,3	17,9
<i>Podregion bydgosko-toruński</i>	9,3	9,5	10,1	10,4	10,5	10,4	10,2	10,1	10,0	10,0	10,1	10,1	10,3	10,6
Bydgoski	12,4	12,6	13,3	13,4	13,2	13,2	12,9	12,8	12,8	12,7	12,8	12,9	13,2	13,7
Toruński	17,8	17,0	18,6	19,0	18,8	18,3	18,0	17,9	17,9	18,2	18,1	17,7	18,1	19,1
m. Bydgoszcz	7,7	7,9	8,2	8,5	8,6	8,6	8,5	8,4	8,3	8,2	8,2	8,3	8,4	8,5
m. Toruń	7,7	8,1	8,8	9,3	9,5	9,4	9,2	9,1	8,7	9,0	9,2	9,0	9,3	9,5
<i>Podregion grudziądzki</i>	19,7	20,8	21,8	22,0	21,6	21,0	20,6	20,1	19,9	19,9	19,9	20,1	20,7	21,6
Brodnicki	13,9	14,8	16,0	16,3	16,0	15,2	14,6	14,1	13,6	13,4	13,9	13,8	14,6	15,4
Chełmiński	21,8	22,9	24,0	25,2	25,1	25,0	24,9	23,9	23,9	23,8	23,1	23,4	23,9	24,7

a) W % ogółu ludności aktywnej zawodowo.

a) In % of total economically active population.

TABL. 34. STOPA BEZROBOCIA WEDŁUG WOJEWÓDZTW, PODREGIONÓW ORAZ POWIATÓW^{a)} (cd.)

Stan w końcu miesiąca

UNEMPLOYMENT RATE BY VOIVODSHIPS, SUBREGIONS AND POWIATS^{a)} (cont.)

As of the end of month

WOJEWÓDZTWA VOIVODSHIPS PODREGIONY SUBREGIONS POWIATY POWIATS	2011		2012											
	06	12	01	02	03	04	05	06	07	08	09	10	11	12
	w %						in %							
Golubsko-Dobrzyński	20,2	22,3	23,5	24,5	23,8	23,1	22,3	21,8	22,4	22,8	22,7	22,9	23,3	23,7
Grudziądzki	24,7	27,6	28,8	28,6	27,5	27,0	26,5	26,2	25,9	25,8	25,6	26,0	26,7	28,2
Sępoleński	22,8	25,5	26,0	25,7	24,7	23,5	23,1	22,9	23,1	22,8	22,4	22,5	23,3	25,1
Świecki	18,5	18,3	19,1	18,7	19,0	17,9	17,5	17,1	16,6	16,6	16,7	17,6	17,8	18,7
Tucholski	18,7	19,6	20,9	21,2	20,8	20,1	19,6	19,2	19,2	19,2	19,6	19,4	20,5	21,1
Wąbrzeski	20,5	21,3	22,2	22,4	22,2	21,8	21,8	21,5	21,3	21,2	21,3	21,3	21,9	22,4
m. Grudziądz	21,7	22,3	23,4	23,5	22,8	22,4	22,1	21,8	21,5	21,4	21,6	21,6	21,9	22,9
Podregion włocławski	21,7	22,6	23,5	23,8	23,5	22,8	22,3	21,9	21,8	21,8	22,0	22,2	22,7	23,6
Aleksandrowski	18,7	21,2	22,2	22,7	22,4	21,4	20,4	20,3	20,3	20,4	21,3	21,6	22,2	23,1
Inowrocławski	21,7	22,2	22,9	23,4	23,6	23,0	22,6	22,1	21,9	22,0	21,9	21,8	22,7	23,6
Lipnowski	28,4	28,4	29,1	29,0	28,5	27,4	27,1	26,9	26,8	27,1	27,2	27,3	27,6	28,4
Mogileński	20,8	19,9	20,9	21,2	21,0	20,5	20,2	19,8	19,6	19,3	19,4	19,4	20,1	20,8
Nakielski	21,3	22,8	24,1	24,5	24,1	23,3	22,6	21,6	21,5	21,5	21,7	21,8	22,5	23,6
Radziejowski	22,7	23,9	24,6	24,7	23,9	23,0	22,9	22,4	22,6	22,8	22,7	23,1	23,1	24,2
Rypiński	17,7	19,1	20,2	20,8	20,5	19,0	18,7	18,3	18,2	18,2	18,5	18,7	18,9	20,4
Włocławski	25,2	27,0	27,7	28,0	27,1	26,3	26,1	25,7	25,6	25,7	25,8	26,4	27,2	28,4
Żniński	21,9	22,4	23,5	24,0	23,9	22,6	21,8	21,1	21,3	21,1	21,1	21,4	22,2	22,6
m. Włocławek	18,7	19,8	20,5	20,8	20,5	20,3	19,9	19,7	19,4	19,5	19,7	20,1	20,3	20,6
LUBELSKIE	12,7	13,2	14,0	14,3	14,1	13,7	13,3	12,9	12,9	12,9	13,0	13,0	13,5	14,1
Podregion bialski	15,2	15,8	16,5	16,9	16,6	16,1	15,8	15,6	15,6	15,7	15,7	15,7	16,1	16,8
Bialski	14,8	15,1	15,8	16,2	15,7	15,2	14,9	14,8	15,1	15,2	15,1	14,9	15,4	15,9
Parczewski	13,9	14,3	15,8	16,3	16,0	15,9	15,7	14,8	14,2	13,9	13,8	14,1	14,5	15,1
Radzyński	13,3	13,9	14,3	14,7	14,8	14,6	14,2	14,0	13,9	14,1	14,2	14,2	14,6	15,1
Włodawski	21,2	22,8	23,8	23,9	23,4	22,7	22,1	22,0	21,6	21,8	22,4	22,6	23,2	24,2
m. Biała Podlaska	14,9	15,4	15,9	16,3	15,9	15,4	15,1	15,0	15,3	15,4	15,4	15,1	15,7	16,4
Podregion chełmsko-zamojski	13,6	14,7	15,5	15,8	15,6	15,1	14,7	14,3	14,2	14,3	14,3	14,5	15,1	15,6
Biłgorajski	6,8	8,2	9,1	9,3	9,1	8,6	8,0	7,6	7,4	7,4	7,4	7,6	8,2	8,7
Chełmski	16,8	18,1	19,2	19,6	19,2	18,7	18,3	17,8	17,5	17,7	18,1	18,0	18,6	19,4
Hrubieszowski	19,3	18,6	19,4	19,6	19,4	18,9	18,3	18,3	18,3	18,5	18,4	18,3	19,1	19,7
Krasnostawski	14,9	15,9	16,8	17,0	16,4	16,5	16,2	16,0	16,0	16,1	15,8	15,6	15,9	16,3
Tomaszowski	13,0	15,1	15,8	15,9	15,7	15,2	14,5	13,7	13,8	13,9	13,9	14,2	15,0	15,4
Zamojski	13,5	14,4	15,4	15,8	15,8	15,2	14,7	14,2	14,2	14,2	14,3	14,8	15,5	16,2
m. Chełm	14,9	16,5	17,2	17,7	17,3	16,9	16,7	16,3	16,2	16,3	16,4	16,4	16,9	17,4
m. Zamość	13,8	14,7	15,5	15,8	15,9	15,4	15,4	14,9	14,8	15,0	15,2	15,3	15,7	16,1
Podregion lubelski	11,0	11,1	11,7	11,9	11,8	11,5	11,2	10,9	10,8	10,9	11,0	11,0	11,3	11,7
Lubartowski	15,3	16,3	17,5	18,0	17,6	16,8	16,5	16,2	15,5	15,4	15,4	15,7	16,3	17,2
Lubelski	10,9	11,2	12,1	12,3	12,1	11,9	11,5	11,2	11,2	11,3	11,4	11,6	11,9	12,3
Łęczyński	10,2	10,1	10,8	11,1	10,9	10,4	9,8	9,3	9,2	9,4	9,3	9,3	9,8	10,3
Świdnicki	15,8	15,4	16,1	16,4	16,6	16,1	15,4	15,0	15,0	15,1	14,9	14,8	15,1	15,9
m. Lublin	9,5	9,4	9,8	10,0	9,9	9,6	9,5	9,3	9,4	9,5	9,6	9,6	9,8	10,0
Podregion puławski	12,5	13,1	13,9	14,2	14,0	13,6	13,1	12,7	12,5	12,6	12,6	12,7	13,3	13,9
Janowski	12,8	14,2	14,7	14,8	14,3	13,8	13,3	12,8	12,9	13,2	13,5	13,3	13,7	14,5
Kraśnicki	13,9	14,5	15,2	15,4	15,2	14,8	14,1	13,9	13,9	14,1	14,1	14,1	14,9	15,3
Łukowski	10,8	11,8	12,9	13,1	12,8	12,5	12,2	11,8	11,6	11,7	11,6	11,7	12,4	13,2
Opolski	16,0	16,1	16,7	17,2	17,0	16,8	16,4	15,5	14,9	14,8	14,8	14,9	15,3	16,0
Puławski	10,6	11,0	11,9	12,2	12,1	11,7	11,2	10,6	10,4	10,4	10,5	10,7	11,2	11,7
Rycki	12,7	12,2	13,3	14,0	14,3	13,6	13,3	13,0	12,9	12,8	12,5	12,5	13,1	13,9

a) W % ogółu ludności aktywnej zawodowo.

a) In % of total economically active population.

TABL. 34. STOPA BEZROBOCIA WEDŁUG WOJEWÓDZTW, PODREGIONÓW ORAZ POWIATÓW^{a)} (cd.)

Stan w końcu miesiąca

UNEMPLOYMENT RATE BY VOIVODSHIPS, SUBREGIONS AND POWIATS^{a)} (cont.)

As of the end of month

WOJEWÓDZTWA VOIVODSHIPS PODREGIONY SUBREGIONS POWIATY POWIATS	2011		2012											
	06	12	01	02	03	04	05	06	07	08	09	10	11	12
	w %						in %							
LUBUSKIE	14,6	15,4	16,5	16,7	16,4	15,8	15,3	15,1	15,0	15,0	15,1	14,9	15,1	15,8
<i>Podregion gorzowski</i>	<i>13,4</i>	<i>14,4</i>	<i>15,5</i>	<i>15,8</i>	<i>15,5</i>	<i>14,8</i>	<i>14,1</i>	<i>13,9</i>	<i>13,8</i>	<i>13,8</i>	<i>13,7</i>	<i>13,6</i>	<i>14,0</i>	<i>14,6</i>
Gorzowski	11,7	13,0	14,2	14,4	14,1	13,5	12,7	12,2	12,1	12,1	12,1	11,8	12,0	12,7
Międzyrzecki	20,2	20,8	21,9	22,1	21,5	21,3	20,5	20,0	20,1	20,2	20,4	20,6	21,0	21,9
Ślubicki	15,1	13,1	14,1	14,5	13,7	12,8	12,3	12,0	11,8	11,6	11,3	11,1	11,7	12,2
Strzelecko-Drezdenecki	22,3	24,5	26,0	26,6	26,0	24,9	23,9	24,2	23,8	23,9	23,9	23,7	24,2	25,6
Sulęciński	13,4	14,8	16,3	16,6	16,4	15,5	14,9	14,9	14,8	14,8	14,4	14,5	15,4	15,6
m. Gorzów Wielkopolski	8,2	9,4	10,4	10,7	10,5	9,9	9,3	9,1	9,2	9,2	9,1	8,9	9,0	9,3
<i>Podregion zielonogórski</i>	<i>15,4</i>	<i>16,1</i>	<i>17,2</i>	<i>17,2</i>	<i>17,0</i>	<i>16,5</i>	<i>16,1</i>	<i>16,0</i>	<i>15,7</i>	<i>15,7</i>	<i>16,0</i>	<i>15,7</i>	<i>15,9</i>	<i>16,6</i>
Krośniński	22,7	24,0	25,4	25,6	25,3	24,5	24,2	23,8	23,9	23,8	23,3	23,3	23,3	24,1
Nowosolski	23,5	24,0	25,3	25,6	25,3	24,5	23,8	23,4	23,3	23,2	23,8	23,5	23,6	24,9
Świebodziński	8,2	9,9	10,6	11,1	11,3	10,9	10,7	10,7	10,3	11,1	11,5	11,6	11,8	12,1
Zielonogórski	14,5	14,8	16,3	16,3	15,8	15,7	15,6	15,3	15,2	15,2	15,2	14,8	15,2	15,8
Żagański	25,5	25,7	27,4	26,5	26,3	25,2	24,5	24,6	23,8	24,0	24,4	23,7	23,9	25,2
Żarski	16,6	17,2	18,1	18,0	18,0	17,1	16,9	16,7	16,1	15,9	16,7	16,3	16,8	17,1
Wschowski	15,0	16,6	17,8	17,6	17,2	16,7	15,9	15,4	15,3	15,3	16,0	16,3	16,9	17,8
m. Zielona Góra	8,1	8,3	9,0	8,9	8,8	8,7	8,7	8,7	8,6	8,6	8,5	8,0	7,9	8,3
ŁÓDZKIE	12,2	12,9	13,7	14,0	14,0	13,7	13,5	13,3	13,2	13,2	13,2	13,2	13,5	14,0
<i>Podregion łódzki</i>	<i>14,6</i>	<i>15,6</i>	<i>16,7</i>	<i>17,1</i>	<i>17,1</i>	<i>16,7</i>	<i>16,4</i>	<i>16,1</i>	<i>16,0</i>	<i>16,0</i>	<i>15,9</i>	<i>15,8</i>	<i>16,1</i>	<i>16,9</i>
Łódzki wschodni	11,2	11,3	12,8	13,3	13,3	13,1	12,7	12,5	12,0	11,7	11,8	11,4	11,8	12,6
Pabianicki	15,2	16,5	17,5	17,8	17,6	17,4	17,0	16,7	16,6	16,8	16,7	16,6	16,7	17,4
Zgierski	15,8	16,8	18,0	18,4	18,4	17,9	17,8	17,4	17,4	17,4	17,4	17,3	17,7	18,6
Brzeziński	14,2	15,3	16,1	16,6	16,3	15,7	15,3	15,1	15,0	15,1	14,7	15,0	15,5	16,1
<i>Podregion m. Łódź</i>	<i>10,4</i>	<i>11,0</i>	<i>11,4</i>	<i>11,8</i>	<i>11,9</i>	<i>11,9</i>	<i>11,8</i>	<i>11,7</i>	<i>11,5</i>	<i>11,5</i>	<i>11,6</i>	<i>11,7</i>	<i>11,9</i>	<i>12,1</i>
m. Łódź	10,4	11,0	11,4	11,8	11,9	11,9	11,8	11,7	11,5	11,5	11,6	11,7	11,9	12,1
<i>Podregion piotrkowski</i>	<i>13,1</i>	<i>14,2</i>	<i>15,0</i>	<i>15,3</i>	<i>15,3</i>	<i>14,8</i>	<i>14,6</i>	<i>14,3</i>	<i>14,2</i>	<i>14,2</i>	<i>14,3</i>	<i>14,3</i>	<i>14,7</i>	<i>15,2</i>
Bełchatowski	10,2	11,9	12,6	12,9	12,9	12,7	12,5	12,3	12,3	12,2	12,2	12,1	12,4	12,9
Opoczyński	15,5	15,9	16,8	17,2	17,4	17,2	17,0	16,5	15,7	15,8	15,8	16,0	16,7	17,0
Piotrkowski	11,8	12,8	13,6	13,8	13,7	13,4	13,0	12,7	12,7	12,8	12,6	12,7	13,1	13,7
Radomszczański	14,5	15,8	16,7	17,0	16,8	16,2	16,0	15,8	15,7	15,8	15,9	16,1	16,5	16,9
Tomaszowski	16,5	17,3	18,3	18,9	18,5	17,5	17,0	16,8	16,5	16,5	17,0	17,0	17,5	18,3
m. Piotrków Trybunalski	11,0	11,5	12,0	12,3	12,3	12,3	12,3	12,2	12,2	12,3	12,0	12,0	12,4	12,7
<i>Podregion sieradzki</i>	<i>12,5</i>	<i>13,3</i>	<i>14,1</i>	<i>14,4</i>	<i>14,4</i>	<i>13,8</i>	<i>13,4</i>	<i>13,1</i>	<i>13,1</i>	<i>13,2</i>	<i>13,1</i>	<i>13,2</i>	<i>13,6</i>	<i>14,1</i>
Łaski	16,8	17,3	17,9	18,0	18,0	17,5	17,0	16,6	16,9	17,1	17,3	17,4	17,8	18,2
Pajęczański	12,3	12,8	13,9	14,4	14,4	13,7	13,3	12,8	12,5	12,5	12,6	13,0	13,7	14,5
Poddębicki	13,1	14,4	15,1	15,5	15,7	14,9	14,6	14,0	14,0	13,9	13,9	14,0	14,6	15,6
Sieradzki	12,3	13,2	13,9	14,1	13,9	13,4	12,9	12,6	12,7	12,9	12,6	12,6	13,0	13,5
Wieluński	10,3	11,1	12,0	12,5	12,6	12,2	11,9	11,7	11,9	12,0	11,8	11,7	11,8	12,3
Wieruszowski	12,0	11,6	12,0	12,3	12,0	11,5	11,2	10,8	10,7	10,7	11,0	10,6	11,1	11,5
Zduńskowolski	12,7	13,8	14,9	15,3	15,4	14,7	14,3	14,1	13,9	13,9	14,0	14,2	14,6	15,1
<i>Podregion skierniewicki</i>	<i>12,0</i>	<i>12,1</i>	<i>13,1</i>	<i>13,4</i>	<i>13,3</i>	<i>13,0</i>	<i>12,9</i>	<i>12,6</i>	<i>12,6</i>	<i>12,5</i>	<i>12,3</i>	<i>12,1</i>	<i>12,5</i>	<i>13,0</i>
Kutnowski	17,1	17,3	18,5	18,9	18,9	18,4	18,2	17,8	17,5	17,2	16,7	16,5	16,9	17,4
Łęczycki	13,9	14,3	15,2	15,5	15,1	14,6	14,6	14,2	14,4	14,9	14,6	14,6	14,7	15,2
Łowicki	10,3	9,3	10,0	10,3	10,4	10,4	10,4	10,3	10,2	10,0	9,8	9,6	10,2	10,8
Rawski	7,6	8,5	9,1	9,3	9,3	9,0	9,0	8,7	8,8	8,8	8,7	8,5	8,8	9,2
Skierniewicki	7,8	8,1	9,0	9,2	9,1	8,6	8,3	8,0	8,1	8,2	8,1	8,0	8,4	9,1
m. Skierniewice	9,9	10,7	11,8	12,2	12,1	11,8	11,5	11,3	11,5	11,5	11,3	11,0	11,7	12,3

a) W % ogółu ludności aktywnej zawodowo.

a) In % of total economically active population.

TABL. 34. STOPA BEZROBOCIA WEDŁUG WOJEWÓDZTW, PODREGIONÓW ORAZ POWIATÓW^{a)} (cd.)

Stan w końcu miesiąca

UNEMPLOYMENT RATE BY VOIVODSHIPS, SUBREGIONS AND POWIATS^{a)} (cont.)

As of the end of month

WOJEWÓDZTWA VOIVODSHIPS PODREGIONY SUBREGIONS POWIATY POWIATS	2011		2012											
	06	12	01	02	03	04	05	06	07	08	09	10	11	12
	w %						in %							
MAŁOPOLSKIE	9,9	10,5	11,1	11,3	11,3	11,0	10,7	10,5	10,5	10,5	10,6	10,7	11,1	11,5
<i>Podregion krakowski</i>	<i>10,9</i>	<i>11,0</i>	<i>11,6</i>	<i>11,8</i>	<i>11,8</i>	<i>11,5</i>	<i>11,3</i>	<i>11,0</i>	<i>11,0</i>	<i>11,0</i>	<i>11,0</i>	<i>10,9</i>	<i>11,3</i>	<i>11,9</i>
Bocheński	9,0	9,7	10,3	10,7	10,7	10,6	10,5	10,3	10,2	10,2	10,5	10,6	11,0	11,3
Krakowski	11,0	10,2	10,7	10,9	10,8	10,7	10,3	9,8	9,8	9,7	9,6	9,6	10,1	10,8
Miechowski	10,3	11,3	11,9	12,1	11,8	11,3	11,1	11,0	11,0	11,3	11,0	10,9	11,3	11,5
Myślenicki	12,9	13,2	14,0	14,1	14,1	13,9	13,5	13,3	13,3	13,2	13,2	13,1	13,4	14,1
Proszowicki	10,8	11,5	12,2	12,3	12,1	11,9	11,8	11,9	12,1	12,4	12,5	12,2	12,2	12,5
Wielicki	10,8	11,2	11,8	12,1	12,1	11,7	11,3	11,1	11,1	11,1	11,1	11,2	11,5	12,2
<i>Podregion m. Kraków</i>	<i>4,7</i>	<i>4,8</i>	<i>5,1</i>	<i>5,4</i>	<i>5,5</i>	<i>5,4</i>	<i>5,3</i>	<i>5,3</i>	<i>5,4</i>	<i>5,4</i>	<i>5,4</i>	<i>5,6</i>	<i>5,8</i>	<i>5,9</i>
m. Kraków	4,7	4,8	5,1	5,4	5,5	5,4	5,3	5,3	5,4	5,4	5,4	5,6	5,8	5,9
<i>Podregion nowosądecki</i>	<i>13,1</i>	<i>14,2</i>	<i>15,0</i>	<i>15,2</i>	<i>15,1</i>	<i>14,7</i>	<i>14,2</i>	<i>13,9</i>	<i>13,9</i>	<i>14,0</i>	<i>14,2</i>	<i>14,2</i>	<i>14,7</i>	<i>15,2</i>
Gorlicki	12,7	12,6	13,6	13,8	13,6	13,0	12,4	12,0	11,9	12,0	12,2	12,4	12,9	13,3
Limanowski	16,4	18,2	18,8	19,0	18,7	18,1	17,5	17,4	17,7	17,7	17,8	17,7	18,1	18,8
Nowosądecki	15,9	17,3	18,2	18,5	18,3	17,7	17,0	16,6	16,7	16,7	16,9	16,7	17,3	18,1
Nowotarski	11,1	12,3	13,2	13,5	13,6	13,3	12,6	12,4	12,4	12,5	12,7	13,2	13,8	14,1
Tatrzański	10,7	11,5	11,5	11,7	12,1	12,4	12,4	12,3	12,0	12,1	12,4	12,7	13,2	12,9
m. Nowy Sącz	9,6	10,1	10,8	11,0	10,9	10,7	10,5	10,4	10,3	10,4	10,5	10,4	10,7	11,0
<i>Podregion oświęcimski</i>	<i>12,0</i>	<i>12,8</i>	<i>13,8</i>	<i>14,0</i>	<i>13,9</i>	<i>13,5</i>	<i>13,1</i>	<i>12,8</i>	<i>12,8</i>	<i>12,9</i>	<i>13,1</i>	<i>13,2</i>	<i>13,6</i>	<i>14,1</i>
Chrzanowski	13,1	13,5	14,7	15,1	15,2	14,8	14,3	14,0	14,0	14,2	14,4	14,5	15,1	15,5
Olkuski	14,0	14,7	15,5	15,6	15,4	15,3	15,0	14,8	14,8	15,0	15,1	15,0	15,2	15,6
Oświęcimski	11,7	12,6	13,3	13,6	13,4	13,1	12,6	12,3	12,2	12,3	12,3	12,3	12,8	13,4
Suski	9,2	10,3	11,3	11,6	11,2	10,8	10,6	10,2	10,3	10,4	10,6	11,0	11,4	11,9
Wadowicki	11,3	12,5	13,4	13,6	13,5	12,8	12,4	12,1	12,2	12,2	12,5	12,6	13,2	13,7
<i>Podregion tarnowski</i>	<i>11,7</i>	<i>12,7</i>	<i>13,4</i>	<i>13,6</i>	<i>13,3</i>	<i>12,8</i>	<i>12,4</i>	<i>12,2</i>	<i>12,2</i>	<i>12,3</i>	<i>12,5</i>	<i>12,6</i>	<i>13,0</i>	<i>13,8</i>
Brzeski	11,3	11,8	12,5	12,8	12,9	12,2	11,8	11,6	11,5	11,6	12,0	12,0	12,3	12,6
Dąbrowski	18,8	19,6	20,5	20,7	20,3	19,7	19,4	18,9	18,6	18,5	18,5	18,3	18,6	19,9
Tarnowski	12,2	13,5	14,5	14,6	14,0	13,4	12,9	12,7	12,8	13,0	13,3	13,5	14,1	15,1
m. Tarnów	8,5	9,1	9,7	10,0	9,8	9,6	9,3	9,2	9,2	9,3	9,3	9,4	9,9	10,4
MAZOWIECKIE	9,6	9,8	10,3	10,5	10,5	10,3	10,2	10,0	10,0	10,1	10,2	10,3	10,5	10,8
<i>Podregion ciechanowsko-płocki</i>	<i>16,5</i>	<i>16,9</i>	<i>18,0</i>	<i>18,4</i>	<i>18,2</i>	<i>17,8</i>	<i>17,5</i>	<i>17,1</i>	<i>17,0</i>	<i>17,1</i>	<i>17,1</i>	<i>17,1</i>	<i>17,5</i>	<i>17,9</i>
Ciechanowski	16,7	17,4	18,4	18,6	18,3	18,0	17,8	17,3	17,1	17,1	17,1	17,0	17,3	17,5
Gostyniński	19,2	20,5	21,9	22,7	22,8	22,1	21,4	20,8	20,9	21,0	21,0	21,1	21,9	22,7
Mławski	13,7	13,3	14,5	15,1	15,3	15,1	15,0	15,0	14,7	14,7	14,7	14,6	14,6	15,2
Płocki	20,5	20,6	21,7	22,2	21,8	21,1	20,3	19,7	19,5	19,7	19,7	19,8	20,5	21,2
Płoński	16,9	17,4	18,2	18,5	18,3	18,1	18,0	17,8	17,9	17,8	18,0	17,6	17,8	18,1
Sierpecki	21,8	23,2	24,2	24,7	24,2	24,0	23,4	22,8	23,0	23,4	23,2	23,7	24,3	24,8
Żuromiński	21,4	22,8	23,7	23,6	23,4	23,2	22,6	22,3	22,4	22,8	22,6	22,6	23,1	23,5
m. Płock	11,9	11,8	12,7	13,1	13,1	12,7	12,5	12,0	11,9	11,9	12,1	12,0	12,3	12,6
<i>Podregion ostrołęcko-siedlecki</i>	<i>14,7</i>	<i>15,1</i>	<i>15,7</i>	<i>15,8</i>	<i>15,7</i>	<i>15,4</i>	<i>15,2</i>	<i>14,9</i>	<i>14,9</i>	<i>15,1</i>	<i>15,2</i>	<i>15,4</i>	<i>15,6</i>	<i>16,0</i>
Łosicki	11,0	11,8	12,6	12,8	12,6	11,9	11,3	11,1	10,9	11,1	10,8	11,4	11,8	12,3
Makowski	24,1	24,9	25,4	24,9	24,2	24,3	24,7	24,3	24,6	25,0	25,3	25,5	25,5	25,8
Ostrołęcki	17,8	18,2	18,8	19,1	19,1	18,7	18,1	17,7	17,8	18,0	18,0	18,4	18,7	19,0
Ostrowski	18,2	17,2	17,9	18,1	18,1	18,2	18,0	17,4	17,4	17,4	17,7	17,9	17,9	18,3
Przasnyski	15,2	16,1	16,8	17,0	16,8	15,9	15,7	15,4	15,3	15,6	15,6	16,0	16,3	16,8
Pułtuski	20,6	21,4	22,1	22,2	21,8	21,5	22,0	21,5	21,9	22,4	22,5	22,4	22,7	23,1
Siedlecki	10,4	10,6	11,3	11,6	11,5	11,1	10,7	10,4	10,4	10,6	10,8	11,2	11,5	12,0
Sokołowski	9,1	10,6	11,2	11,3	11,0	10,4	9,9	9,7	9,9	10,0	10,2	10,1	10,7	11,6

a) W % ogółu ludności aktywnej zawodowo.

a) In % of total economically active population.

TABL. 34. STOPA BEZROBOCIA WEDŁUG WOJEWÓDZTW, PODREGIONÓW ORAZ POWIATÓW^{a)} (cd.)

Stan w końcu miesiąca

UNEMPLOYMENT RATE BY VOIVODSHIPS, SUBREGIONS AND POWIATS^{a)} (cont.)

As of the end of month

WOJEWÓDZTWA VOIVODSHIPS PODREGIONY SUBREGIONS POWIATY POWIATS	2011		2012											
	06	12	01	02	03	04	05	06	07	08	09	10	11	12
	w %						in %							
Węgrowski	15,0	14,3	14,7	14,9	14,8	14,6	14,7	14,7	14,9	15,3	14,9	15,0	15,3	15,7
Wyszkowski	15,0	14,9	15,5	15,5	15,3	15,3	15,5	15,2	14,9	15,0	15,0	14,9	14,9	15,2
m. Ostrołęka	14,9	15,3	15,7	16,2	16,1	16,0	15,4	15,1	14,9	15,0	15,0	15,0	15,2	15,5
m. Siedlce	9,1	10,1	10,6	10,8	10,8	10,6	10,3	10,1	10,1	10,2	10,4	10,6	10,8	11,2
Podregion radomski . . .	22,8	23,6	24,4	24,6	24,3	23,9	23,6	23,1	23,1	23,3	23,4	23,5	24,0	24,6
Białobrzegi	13,8	15,4	16,3	16,4	16,1	15,8	15,3	14,8	14,8	15,2	15,4	15,3	16,0	16,7
Kozienicki	17,2	18,4	18,9	19,4	19,4	18,7	17,8	17,2	17,1	17,3	17,4	17,6	18,3	18,9
Lipski	14,6	15,8	16,7	16,9	16,6	16,1	15,3	14,9	14,9	15,1	15,3	15,5	16,2	17,1
Przysuski	26,7	26,6	27,2	27,5	26,7	26,4	26,2	25,9	26,1	26,3	26,2	25,9	26,4	27,5
Radomski	29,2	29,6	30,6	30,7	30,4	29,9	29,8	29,1	29,1	29,3	29,5	29,9	30,2	30,7
Szydłowiecki	34,8	37,1	37,8	38,2	37,6	36,7	36,0	35,4	35,6	35,8	36,2	36,1	36,9	37,6
Zwoleński	18,7	20,3	21,5	21,9	22,1	21,3	20,3	20,0	20,0	19,9	20,1	20,3	21,2	21,8
m. Radom	21,3	21,7	22,4	22,6	22,3	22,2	22,2	21,6	21,8	21,9	21,8	22,0	22,2	22,6
Podregion m. st. Warszawa	3,7	3,7	3,9	3,9	4,0	4,0	4,0	4,0	4,0	4,1	4,1	4,2	4,3	4,4
m. st. Warszawa	3,7	3,7	3,9	3,9	4,0	4,0	4,0	4,0	4,0	4,1	4,1	4,2	4,3	4,4
Podregion warszawski-wschodni	11,3	11,7	12,5	12,9	13,1	12,8	12,7	12,5	12,5	12,6	12,8	12,9	13,1	13,5
Garwoliński	11,7	12,5	13,3	13,7	14,0	13,5	13,3	13,0	13,1	13,4	13,5	13,9	13,9	14,4
Legionowski	12,5	12,9	13,7	14,1	14,3	14,1	13,7	13,4	13,5	13,8	14,0	14,3	14,6	15,0
Mmiński	9,8	9,6	10,3	10,6	10,9	10,6	10,5	10,4	10,2	10,3	10,7	10,8	11,0	11,3
Nowodworski	13,0	13,4	14,1	14,5	14,6	14,3	14,1	13,8	13,7	13,8	13,5	13,3	13,2	13,4
Otwocki	8,3	8,6	9,4	9,8	10,0	9,6	9,5	9,2	9,3	9,2	9,4	9,4	9,7	10,0
Wołomiński	12,8	13,4	14,2	14,7	14,7	14,7	14,7	14,6	14,6	14,8	15,1	15,2	15,5	15,9
Podregion warszawski-zachodni	7,9	8,0	8,5	8,7	8,7	8,5	8,5	8,3	8,3	8,4	8,5	8,5	8,7	8,9
Grodziski	6,7	6,8	7,4	7,5	7,6	7,5	7,2	7,2	7,3	7,5	7,5	7,5	7,5	7,7
Grójecki	7,8	8,1	8,4	8,6	8,6	8,4	8,3	8,0	8,0	8,2	8,0	8,2	8,6	8,8
Piaseczyński	7,4	7,1	7,5	7,8	7,7	7,7	7,7	7,5	7,5	7,6	7,6	7,9	8,2	8,3
Pruszkowski	6,6	7,0	7,5	7,7	7,6	7,5	7,5	7,4	7,5	7,6	7,7	7,8	8,1	8,1
Sochaczewski	10,8	10,9	11,8	12,1	12,0	11,6	11,5	11,2	10,9	11,2	11,2	11,0	11,2	11,7
Warszawski zachodni . . .	5,8	6,2	6,5	6,6	6,6	6,5	6,6	6,2	6,2	6,2	6,4	6,3	6,3	6,5
Żyrardowski	14,4	13,7	14,8	14,9	14,8	14,6	14,4	14,4	14,5	14,9	14,7	14,6	14,9	15,1
OPOLSKIE	12,5	13,3	14,1	14,5	14,2	13,8	13,5	13,2	13,1	13,1	13,2	13,3	13,7	14,2
Podregion nyski	17,6	18,5	19,6	20,1	19,8	19,1	18,6	18,2	17,9	18,0	18,1	18,0	18,6	19,3
Brzeski	19,8	20,3	21,6	22,5	21,9	21,3	21,0	19,5	19,5	19,4	19,2	18,9	19,4	20,5
Kluczborski	14,7	15,2	16,0	16,3	15,8	15,1	14,5	14,1	13,8	13,6	13,8	13,7	14,1	15,0
Namysłowski	17,8	18,1	18,8	19,0	18,8	18,1	17,8	17,5	17,1	17,5	18,0	17,9	18,0	18,9
Nyski	17,7	19,0	20,2	20,8	20,4	20,0	19,3	19,2	19,0	19,1	19,4	19,5	20,5	20,8
Prudnicki	17,1	18,6	19,4	19,7	19,8	18,8	18,5	18,7	18,1	18,0	18,0	18,0	18,5	19,3
Podregion opolski	9,7	10,3	11,0	11,3	11,1	10,9	10,7	10,5	10,4	10,4	10,6	10,7	10,9	11,3
Głubczycki	16,5	18,0	19,1	19,5	19,1	18,7	18,5	18,1	18,0	18,1	18,5	18,2	18,7	19,6
Kędzierzyńsko-Kozielski .	12,3	12,9	14,0	14,4	14,2	13,8	13,7	13,3	13,2	13,4	13,5	13,7	13,8	14,0
Krapkowicki	9,0	10,1	10,8	11,0	10,4	10,1	10,0	9,7	9,7	9,9	10,1	10,1	9,9	10,7
Oleski	8,5	10,2	10,9	10,8	10,7	10,3	10,0	9,7	9,4	9,6	9,8	10,0	10,1	10,5
Opolski	12,1	12,2	13,0	13,5	13,3	13,0	12,7	12,5	12,5	12,3	12,6	12,9	13,1	13,6
Strzelecki	9,7	10,2	10,9	11,2	11,0	10,4	10,0	9,9	9,9	9,8	9,6	9,9	10,3	11,3
m. Opole	6,0	6,2	6,7	6,9	6,8	6,8	6,8	6,7	6,6	6,6	6,7	6,9	7,0	7,1

a) W % ogółu ludności aktywnej zawodowo.

a) In % of total economically active population.

TABL. 34. STOPA BEZROBOCIA WEDŁUG WOJEWÓDZTW, PODREGIONÓW ORAZ POWIATÓW^{a)} (cd.)

Stan w końcu miesiąca

UNEMPLOYMENT RATE BY VOIVODSHIPS, SUBREGIONS AND POWIATS^{a)} (cont.)

As of the end of month

WOJEWÓDZTWA VOIVODSHIPS PODREGIONY SUBREGIONS POWIATY POWIATS	2011		2012											
	06	12	01	02	03	04	05	06	07	08	09	10	11	12
	w %						in %							
PODKARPACKIE	14,7	15,5	16,2	16,4	16,1	15,6	15,1	14,9	15,0	15,1	15,1	15,2	15,6	16,3
<i>Podregion krośnieński</i>	<i>15,1</i>	<i>16,3</i>	<i>16,9</i>	<i>17,1</i>	<i>17,0</i>	<i>16,4</i>	<i>15,9</i>	<i>15,5</i>	<i>15,6</i>	<i>15,6</i>	<i>15,6</i>	<i>15,9</i>	<i>16,5</i>	<i>17,4</i>
Bieszczadzki	20,3	22,5	23,3	23,5	23,2	22,2	21,3	21,0	21,2	21,1	20,3	21,1	22,3	23,7
Brzozowski	21,2	23,0	23,9	24,3	23,9	23,2	22,4	22,2	22,2	22,1	21,7	22,1	23,0	24,2
Jasielski	16,2	17,6	18,2	18,5	18,4	17,8	17,3	16,9	16,9	17,0	17,0	17,3	17,9	18,6
Krośnieński	16,5	17,3	18,0	18,3	18,2	17,9	17,3	17,0	16,9	16,9	17,1	17,4	17,8	19,0
Sanocki	11,9	12,3	12,9	13,0	12,8	12,3	11,9	11,5	11,5	11,8	12,0	12,0	12,4	13,0
Leski	18,6	22,4	22,8	22,6	22,5	21,3	20,0	19,5	19,5	19,3	19,6	20,6	21,9	22,4
m. Krosno	7,0	7,1	7,7	7,8	7,6	7,5	7,4	7,2	7,5	7,5	7,5	7,6	7,7	8,3
<i>Podregion przemyski</i>	<i>17,8</i>	<i>18,4</i>	<i>19,2</i>	<i>19,4</i>	<i>19,0</i>	<i>18,4</i>	<i>18,0</i>	<i>17,8</i>	<i>17,7</i>	<i>17,9</i>	<i>17,9</i>	<i>18,1</i>	<i>18,4</i>	<i>19,0</i>
Jarosławski	18,2	18,6	19,3	19,4	19,2	18,6	18,3	18,2	18,2	18,3	18,5	18,5	18,7	19,4
Lubaczowski	15,9	17,7	18,8	19,0	18,3	17,2	16,4	16,1	16,2	16,5	16,1	16,3	17,0	17,6
Przemyski	18,7	19,1	20,2	20,3	19,9	19,1	18,8	18,9	18,4	18,6	18,9	19,4	19,5	20,2
Przeworski	18,0	18,4	19,4	19,5	19,1	18,3	18,1	17,6	17,7	18,3	17,8	18,1	18,5	19,3
m. Przemyśl	17,7	17,9	18,3	18,7	18,6	18,2	17,8	17,6	17,6	17,4	17,6	17,5	17,6	17,7
<i>Podregion rzeszowski</i>	<i>12,6</i>	<i>13,3</i>	<i>13,9</i>	<i>14,1</i>	<i>13,9</i>	<i>13,5</i>	<i>13,1</i>	<i>13,0</i>	<i>13,2</i>	<i>13,3</i>	<i>13,3</i>	<i>13,4</i>	<i>13,7</i>	<i>14,3</i>
Kolbuszowski	15,7	16,7	17,4	17,6	17,4	16,8	16,3	15,8	16,1	16,1	16,0	16,1	16,4	16,8
Łańcucki	16,2	17,0	17,8	18,0	17,7	17,0	16,6	16,5	16,7	17,0	17,2	17,3	17,8	18,5
Ropczycko-Sędziszowski	18,8	19,7	20,7	20,9	20,5	20,2	20,2	20,1	20,4	20,9	20,7	20,8	21,1	21,7
Rzeszowski	12,6	13,4	14,3	14,5	14,3	13,9	13,4	13,2	13,4	13,5	13,2	13,4	13,8	14,6
Strzyżowski	20,8	22,1	22,8	22,9	22,2	21,2	20,5	20,2	20,3	20,4	20,9	21,2	21,8	22,9
m. Rzeszów	7,3	7,6	7,9	8,1	8,1	7,9	7,7	7,7	7,8	7,9	7,8	7,8	8,0	8,2
<i>Podregion tarnobrzeski</i>	<i>14,6</i>	<i>15,5</i>	<i>16,1</i>	<i>16,3</i>	<i>15,9</i>	<i>15,3</i>	<i>14,9</i>	<i>14,7</i>	<i>14,7</i>	<i>14,9</i>	<i>14,8</i>	<i>14,9</i>	<i>15,3</i>	<i>15,8</i>
Dębicki	11,6	12,6	13,3	13,4	13,1	12,6	12,3	12,2	12,1	12,4	12,4	12,6	13,1	13,5
Leżajski	17,7	18,9	19,4	19,6	19,5	19,1	18,5	18,0	18,2	18,4	18,2	18,0	18,5	19,2
Mielecki	13,5	15,1	15,4	15,3	14,7	14,0	13,7	13,5	13,7	13,9	13,4	13,3	13,5	13,9
Niżański	23,0	24,1	24,9	24,7	24,0	23,2	22,4	22,0	22,4	22,6	22,7	23,0	23,7	24,7
Stalowowolski	14,4	14,3	14,9	15,0	14,6	14,1	13,8	13,7	13,6	13,9	13,8	13,8	14,3	14,8
Tarnobrzeski	13,7	14,6	15,6	16,1	15,9	15,1	14,8	14,6	14,3	14,5	14,3	14,8	15,2	15,5
m. Tarnobrzeg	13,9	14,3	15,3	16,1	15,8	15,2	14,7	14,6	14,7	14,8	14,5	14,6	14,7	15,2
PODLASKIE	13,2	14,1	14,8	14,9	14,6	14,2	13,9	13,7	13,8	13,9	13,8	13,9	14,2	14,6
<i>Podregion białostocki</i>	<i>13,5</i>	<i>14,1</i>	<i>14,9</i>	<i>15,0</i>	<i>14,8</i>	<i>14,6</i>	<i>14,2</i>	<i>14,1</i>	<i>14,2</i>	<i>14,2</i>	<i>14,2</i>	<i>14,3</i>	<i>14,6</i>	<i>14,8</i>
Białostocki	16,4	17,1	18,0	18,2	17,8	17,5	17,0	16,9	17,0	17,0	17,1	17,3	17,8	18,2
Sokółski	16,2	16,9	17,8	17,5	17,2	16,9	16,6	16,4	16,5	16,5	16,4	16,3	16,6	16,9
m. Białystok	11,8	12,4	13,0	13,3	13,1	13,0	12,6	12,5	12,6	12,7	12,7	12,8	12,9	13,1
<i>Podregion łomżyński</i>	<i>11,9</i>	<i>12,6</i>	<i>13,4</i>	<i>13,5</i>	<i>13,2</i>	<i>12,7</i>	<i>12,5</i>	<i>12,3</i>	<i>12,2</i>	<i>12,4</i>	<i>12,2</i>	<i>12,3</i>	<i>12,7</i>	<i>13,2</i>
Bielski	9,1	9,0	9,7	9,8	9,3	9,0	8,7	9,0	8,3	8,5	8,4	8,7	8,9	9,4
Hajnowski	10,9	11,9	12,7	12,7	12,2	11,8	11,5	11,5	11,4	11,4	11,6	11,8	12,3	13,2
Kolneński	19,2	19,4	20,3	20,2	19,8	18,9	19,0	18,6	18,7	19,1	18,9	19,1	19,1	19,7
Łomżyński	11,2	12,5	13,4	13,4	13,1	12,7	12,4	12,1	12,3	12,6	12,6	12,6	12,8	13,2
Siemiatycki	9,6	9,8	10,4	10,8	10,7	10,2	10,0	9,7	9,4	9,5	9,4	9,5	9,6	10,2
Wysokomazowiecki	8,3	8,6	9,2	9,3	8,9	8,6	8,4	8,1	8,3	8,2	8,0	8,2	8,5	8,8
Zambrowski	14,5	15,5	16,7	16,9	16,6	15,9	16,0	15,6	15,6	15,8	15,7	15,5	16,2	16,8
m. Łomża	14,9	16,4	17,2	17,2	17,3	16,9	16,4	16,0	15,8	16,2	15,8	15,7	16,2	16,8
<i>Podregion suwalski</i>	<i>14,7</i>	<i>16,1</i>	<i>16,8</i>	<i>16,8</i>	<i>16,4</i>	<i>15,8</i>	<i>15,5</i>	<i>15,3</i>	<i>15,3</i>	<i>15,5</i>	<i>15,4</i>	<i>15,4</i>	<i>15,8</i>	<i>16,2</i>
Augustowski	17,1	18,9	19,7	19,9	19,6	18,8	18,2	17,6	17,6	17,6	17,8	18,0	18,5	19,1
Grajewski	20,9	22,9	23,8	23,6	22,9	22,1	21,6	21,7	21,7	21,9	22,0	22,2	22,1	22,5

a) W % ogółu ludności aktywnej zawodowo.

a) In % of total economically active population.

TABL. 34. STOPA BEZROBOCIA WEDŁUG WOJEWÓDZTW, PODREGIONÓW ORAZ POWIATÓW^{a)} (cd.)

Stan w końcu miesiąca

UNEMPLOYMENT RATE BY VOIVODSHIPS, SUBREGIONS AND POWIATS^{a)} (cont.)

As of the end of month

WOJEWÓDZTWA PODREGIONY POWIATY	2011		2012											
	06	12	01	02	03	04	05	06	07	08	09	10	11	12
	w %						in %							
Moniecki	12,3	12,8	13,3	13,3	13,2	12,6	12,9	12,7	12,8	13,0	12,8	12,8	13,2	13,5
Sejneński	19,7	22,4	22,7	21,2	20,3	19,5	19,9	20,2	20,5	21,2	20,7	19,9	20,1	20,3
Suwalski	8,8	9,9	10,8	11,1	10,8	10,4	9,9	9,6	9,7	9,8	9,7	9,8	10,2	10,8
m. Suwałki	11,5	12,4	13,1	13,3	13,0	12,6	12,3	12,0	11,9	12,0	12,0	11,9	12,4	13,0
POMORSKIE	11,7	12,5	13,3	13,5	13,4	12,9	12,6	12,3	12,1	12,2	12,4	12,6	12,9	13,4
<i>Podregion gdański</i>	<i>12,2</i>	<i>13,2</i>	<i>14,0</i>	<i>14,4</i>	<i>14,2</i>	<i>13,7</i>	<i>13,2</i>	<i>12,7</i>	<i>12,5</i>	<i>12,7</i>	<i>13,2</i>	<i>13,6</i>	<i>14,0</i>	<i>14,4</i>
Gdański	7,6	7,4	8,0	8,6	8,7	8,7	8,6	8,4	8,3	8,4	8,5	8,6	8,9	9,1
Kartuski	9,9	10,5	10,8	10,9	10,7	10,4	9,9	9,6	9,6	10,0	10,2	10,5	10,6	10,9
Nowodworski	25,9	29,5	30,6	30,8	30,5	29,6	28,3	26,7	26,2	26,6	27,6	28,6	29,7	30,8
Pucki	11,2	14,1	15,3	15,7	15,3	14,4	13,6	12,6	11,4	11,3	12,5	13,4	14,1	14,9
Wejherowski	14,2	15,1	16,1	16,6	16,4	15,8	15,4	15,2	15,1	15,2	15,7	16,0	16,4	16,7
<i>Podregion słupski</i>	<i>18,1</i>	<i>19,2</i>	<i>20,1</i>	<i>20,2</i>	<i>19,8</i>	<i>19,2</i>	<i>18,8</i>	<i>18,4</i>	<i>18,3</i>	<i>18,5</i>	<i>18,7</i>	<i>18,8</i>	<i>19,2</i>	<i>19,8</i>
Bytowski	20,8	22,7	23,5	23,3	22,8	22,1	21,7	21,4	21,8	22,1	22,3	22,2	22,7	23,6
Chojnicki	17,5	20,2	21,0	21,0	20,7	19,9	19,9	19,3	19,2	19,4	20,0	19,6	19,9	20,3
Człuchowski	23,3	23,0	23,8	23,5	23,2	22,2	21,8	21,3	21,5	21,9	21,7	22,0	22,3	22,9
Lęborski	18,0	19,5	20,9	21,3	20,9	20,3	19,5	18,9	18,5	18,4	18,8	19,3	20,1	21,1
Słupski	21,2	22,1	23,1	23,4	22,8	22,2	21,7	21,4	21,1	21,2	21,3	21,5	21,9	22,7
m. Słupsk	11,7	11,5	12,1	12,2	12,3	12,1	11,6	11,3	11,1	11,4	11,4	11,4	11,7	12,0
<i>Podregion starogardzki</i>	<i>16,9</i>	<i>18,2</i>	<i>19,3</i>	<i>19,6</i>	<i>19,4</i>	<i>18,6</i>	<i>18,0</i>	<i>17,6</i>	<i>17,3</i>	<i>17,4</i>	<i>17,6</i>	<i>17,7</i>	<i>18,2</i>	<i>18,9</i>
Kościerski	13,7	15,4	16,0	15,9	15,6	14,5	14,1	13,6	13,3	13,5	13,8	14,0	14,9	15,6
Kwidzyński	14,9	17,3	18,5	19,2	19,5	18,9	18,2	18,2	18,0	17,6	17,7	18,1	18,9	19,3
Malborski	23,4	24,4	25,7	26,2	25,9	25,9	25,1	24,3	23,9	23,7	23,7	24,0	24,7	24,6
Starogardzki	18,4	20,1	21,0	21,1	20,5	19,3	18,8	18,5	18,3	18,7	19,2	19,0	19,2	20,4
Tczewski	13,4	13,4	14,6	15,0	14,7	13,9	13,7	13,2	12,9	12,7	12,6	12,6	13,2	13,6
Sztumski	23,8	25,0	26,4	27,2	27,0	26,4	25,5	24,7	24,3	24,6	25,4	25,5	25,6	26,6
<i>Podregion trójmiejski</i>	<i>5,0</i>	<i>5,4</i>	<i>5,8</i>	<i>6,0</i>	<i>6,1</i>	<i>6,0</i>	<i>5,9</i>	<i>5,7</i>	<i>5,6</i>	<i>5,7</i>	<i>5,8</i>	<i>5,9</i>	<i>6,1</i>	<i>6,3</i>
m. Gdańsk	5,1	5,4	5,8	6,2	6,2	6,1	6,0	5,9	5,7	5,9	5,9	6,0	6,2	6,4
m. Gdynia	5,1	5,5	5,9	6,1	6,0	5,9	5,8	5,8	5,7	5,8	5,9	6,0	6,2	6,4
m. Sopot	3,5	4,0	4,3	4,5	4,4	4,4	4,2	4,3	4,2	4,3	4,2	4,2	4,4	4,6
ŚLĄSKIE	9,7	10,2	10,8	11,1	11,0	10,8	10,5	10,2	10,2	10,2	10,4	10,5	10,8	11,1
<i>Podregion bielski</i>	<i>8,9</i>	<i>9,4</i>	<i>10,0</i>	<i>10,2</i>	<i>10,3</i>	<i>10,1</i>	<i>9,7</i>	<i>9,4</i>	<i>9,4</i>	<i>9,4</i>	<i>9,6</i>	<i>9,8</i>	<i>10,1</i>	<i>10,4</i>
Bielski	9,0	9,7	10,3	10,6	10,6	10,4	10,0	9,8	9,8	9,8	10,0	10,3	10,7	11,0
Cieszyński	9,6	10,2	10,8	11,1	11,1	10,5	10,2	10,0	10,0	10,0	10,0	10,2	10,6	10,8
Żywiecki	13,4	13,9	14,7	15,0	15,5	15,4	14,6	14,2	14,0	14,1	14,6	15,0	15,4	16,0
m. Bielsko-Biała	5,8	6,2	6,5	6,7	6,8	6,6	6,4	6,3	6,2	6,3	6,3	6,4	6,5	6,7
<i>Podregion bytomski</i>	<i>14,4</i>	<i>15,0</i>	<i>15,7</i>	<i>15,9</i>	<i>15,9</i>	<i>15,8</i>	<i>15,5</i>	<i>14,9</i>	<i>14,9</i>	<i>14,8</i>	<i>15,2</i>	<i>15,1</i>	<i>15,5</i>	<i>15,7</i>
Lubliniecki	12,2	13,3	13,9	14,4	14,3	14,0	13,8	13,4	13,2	12,9	13,1	13,0	13,3	13,6
Tarnogórski	10,8	10,9	11,6	11,7	11,7	11,6	11,4	11,0	10,9	11,0	11,3	11,3	11,6	12,0
m. Bytom	18,7	19,6	20,4	20,6	20,6	20,5	20,0	19,0	19,1	19,0	19,5	19,4	19,7	20,0
m. Piekary Śląskie	14,0	14,7	15,5	15,5	15,6	15,5	15,6	15,6	15,4	15,6	15,9	15,5	16,2	16,0
<i>Podregion częstochowski</i>	<i>13,4</i>	<i>14,5</i>	<i>15,3</i>	<i>15,6</i>	<i>15,4</i>	<i>15,2</i>	<i>14,9</i>	<i>14,7</i>	<i>14,7</i>	<i>14,8</i>	<i>15,0</i>	<i>14,9</i>	<i>15,4</i>	<i>15,8</i>
Częstochowski	17,1	18,6	19,5	20,0	19,7	19,4	18,9	18,6	18,7	19,0	19,4	19,2	19,8	20,4
Kłobucki	11,9	13,2	14,3	14,6	14,5	14,0	13,7	13,7	13,4	13,2	13,2	13,0	13,6	14,4
Myszkowski	19,1	18,9	20,2	20,5	20,1	19,8	19,4	19,1	19,3	19,1	19,0	18,8	19,3	19,8
m. Częstochowa	11,2	12,2	12,8	13,1	12,9	12,8	12,6	12,5	12,5	12,7	12,9	12,8	13,3	13,5

a) W % ogółu ludności aktywnej zawodowo.

a) In % of total economically active population.

TABL. 34. STOPA BEZROBOCIA WEDŁUG WOJEWÓDZTW, PODREGIONÓW ORAZ POWIATÓW^{a)} (cd.)

Stan w końcu miesiąca

UNEMPLOYMENT RATE BY VOIVODSHIPS, SUBREGIONS AND POWIATS^{a)} (cont.)

As of the end of month

WOJEWÓDZTWA VOIVODSHIPS PODREGIONY SUBREGIONS POWIATY POWIATS	2011		2012											
	06	12	01	02	03	04	05	06	07	08	09	10	11	12
	w % in %													
Podregion gliwicki	8,9	9,0	9,6	9,7	9,6	9,5	9,2	9,0	9,0	9,1	9,3	9,3	9,6	9,9
Gliwicki	9,3	9,4	10,1	10,1	10,1	9,9	9,6	9,3	9,4	9,5	9,7	9,9	10,1	10,5
m. Gliwice	6,6	6,4	7,0	7,1	7,1	7,1	6,8	6,6	6,6	6,7	6,8	6,9	7,1	7,3
m. Zabrze	12,1	12,9	13,6	13,7	13,6	13,3	13,0	12,8	12,6	12,7	13,0	13,1	13,4	13,8
Podregion katowicki	6,6	6,9	7,5	7,7	7,8	7,6	7,5	7,3	7,1	7,1	7,3	7,4	7,7	7,8
m. Chorzów	11,0	11,2	12,1	12,5	12,7	12,6	12,2	12,0	11,2	11,1	11,3	11,1	11,5	11,9
m. Katowice	4,1	4,2	4,5	4,8	4,9	4,8	4,8	4,7	4,7	4,7	4,9	5,0	5,2	5,2
m. mysłowice	8,3	8,4	9,5	9,7	9,8	9,8	9,2	8,7	8,7	8,7	9,0	9,1	9,5	9,7
m. Ruda Śląska	8,1	8,1	8,9	9,2	9,1	8,9	8,7	8,3	7,9	8,0	8,3	8,6	8,7	9,0
m. Siemianowice Śląskie	12,5	14,3	15,1	15,1	14,9	14,4	14,2	13,7	13,3	13,4	13,5	13,9	13,7	14,3
m. Świętochłowice	14,6	16,6	17,9	18,6	18,2	17,5	17,6	17,4	16,5	16,7	16,8	16,9	17,5	17,8
Podregion rybnicki	8,7	9,3	10,1	10,1	9,8	9,4	9,0	8,7	8,6	8,7	8,9	9,0	9,4	9,7
Raciborski	7,6	7,8	8,7	9,0	8,9	8,5	8,1	7,9	7,8	7,9	7,9	8,0	8,3	8,5
Rybnicki	10,9	12,0	13,0	12,7	12,1	11,9	11,8	11,3	11,3	11,4	11,6	11,8	12,1	12,5
Wodzisławski	10,3	11,0	11,9	12,0	11,6	11,1	10,6	10,3	10,0	10,3	10,6	10,6	10,9	11,2
m. Jastrzębie-Zdrój	8,6	8,9	9,4	9,6	9,3	9,0	8,6	8,3	8,2	8,1	8,1	8,2	8,8	9,0
m. Rybnik	6,9	7,9	8,6	8,6	8,4	8,0	7,7	7,4	7,4	7,4	7,6	7,9	8,1	8,3
m. Żory	10,7	10,0	11,2	11,1	10,6	10,0	9,3	9,2	9,2	9,5	9,8	10,0	10,6	11,0
Podregion sosnowiecki	13,2	13,4	14,3	14,7	14,6	14,2	13,9	13,7	13,6	13,7	13,9	13,9	14,3	14,8
Będziński	14,0	14,3	15,3	15,6	15,6	15,1	14,8	14,6	14,5	14,4	14,6	14,7	15,3	15,9
Zawierciański	16,5	16,8	17,8	18,2	17,7	17,4	17,2	17,2	17,3	17,3	17,4	17,1	17,4	18,0
m. Dąbrowa Górnicza	10,6	11,4	12,1	12,3	12,2	11,7	11,4	11,3	11,3	11,5	11,4	11,7	12,3	12,8
m. Jaworzno	10,2	10,2	11,5	11,8	11,7	11,4	11,2	10,8	10,7	10,5	10,6	10,6	11,2	11,6
m. Sosnowiec	13,8	13,7	14,3	15,0	14,9	14,8	14,4	14,0	13,6	13,9	14,5	14,5	14,7	15,1
Podregion tyski	5,9	6,2	6,8	6,9	6,9	6,7	6,3	6,2	6,3	6,4	6,6	6,7	6,9	7,2
Mikołowski	6,9	7,1	7,6	7,8	7,9	7,7	7,4	7,4	7,2	7,2	7,5	7,7	7,8	8,1
Pszczynski	5,9	6,7	7,2	7,3	7,4	7,1	6,7	6,3	6,4	6,6	6,5	6,6	6,9	7,4
Bieruńsko-lędziński	5,2	4,9	5,5	5,6	5,5	5,2	4,8	4,8	5,1	5,3	5,6	5,7	5,9	5,9
m. Tychy	5,5	5,8	6,5	6,5	6,4	6,3	6,1	6,0	6,1	6,2	6,5	6,6	6,7	6,9
ŚWIĘTOKRZYSKIE	14,7	15,2	16,0	16,2	16,0	15,4	15,1	14,8	14,8	14,9	14,8	14,7	15,2	15,8
Podregion kielecki	16,2	16,8	17,6	17,9	17,7	17,1	16,8	16,5	16,5	16,7	16,5	16,4	16,8	17,5
Kielecki	18,1	18,4	19,4	19,7	19,4	18,7	18,2	17,8	18,1	18,5	18,0	17,9	18,7	19,6
Konecki	21,6	22,7	23,4	23,7	23,5	22,7	22,3	21,4	21,2	21,5	21,1	20,9	21,4	22,4
Ostrowiecki	19,8	20,4	21,3	21,8	21,3	20,7	20,3	20,1	20,1	20,0	20,0	19,8	20,1	21,0
Skarżyski	24,9	25,8	26,6	26,7	26,5	25,8	25,6	25,5	25,3	25,7	25,4	25,0	25,3	26,5
Starachowicki	15,4	17,4	18,5	18,8	18,4	17,9	17,7	17,3	17,3	17,3	17,4	17,4	17,6	18,4
m. Kielce	10,0	9,9	10,4	10,7	10,7	10,5	10,2	10,1	10,2	10,2	10,1	10,2	10,4	10,7
Podregion sandomiersko- -jędrzejowski	12,4	13,0	13,6	13,9	13,5	12,9	12,6	12,3	12,2	12,3	12,2	12,3	12,8	13,3
Buski	7,8	8,6	9,3	9,6	9,3	8,5	8,0	7,8	7,6	7,7	7,8	7,9	8,6	9,0
Jędrzejowski	13,8	13,7	14,1	14,5	14,5	14,0	13,8	13,5	13,4	13,4	13,1	13,0	13,5	13,7
Kazimierski	11,5	12,6	12,8	12,8	12,6	12,1	12,0	11,9	12,3	12,0	12,1	12,1	12,2	12,5
Opatowski	21,1	21,6	22,0	22,4	21,4	21,1	21,1	20,5	20,4	20,4	20,5	20,6	21,6	22,5
Pińczowski	8,9	9,5	9,9	10,1	9,6	9,4	9,3	8,9	8,7	9,1	8,9	9,2	9,7	10,0
Sandomierski	11,6	12,6	13,3	13,7	13,1	12,5	12,1	11,8	11,9	12,1	12,1	12,2	12,4	12,8
Staszowski	11,8	12,4	13,2	13,6	13,1	12,1	11,5	11,2	11,0	11,3	11,2	11,3	11,9	12,8
Włoszczowski	14,0	14,2	15,4	15,1	14,9	14,4	14,3	14,1	13,71	13,8	13,4	13,0	13,4	14,3

a) W % ogółu ludności aktywnej zawodowo.

a) In % of total economically active population.

TABL. 34. STOPA BEZROBOCIA WEDŁUG WOJEWÓDZTW, PODREGIONÓW ORAZ POWIATÓW^{a)} (cd.)

Stan w końcu miesiąca

UNEMPLOYMENT RATE BY VOIVODSHIPS, SUBREGIONS AND POWIATS^{a)} (cont.)

As of the end of month

WOJEWÓDZTWA PODREGIONY POWIATY	2011		2012											
	06	12	01	02	03	04	05	06	07	08	09	10	11	12
	w %						in %							
WARMIŃSKO-MAZURSKIE	18,6	20,2	21,2	21,5	21,2	20,6	19,9	19,4	19,3	19,4	19,5	19,8	20,4	21,2
<i>Podregion elbląski</i>	<i>18,8</i>	<i>20,2</i>	<i>21,2</i>	<i>21,4</i>	<i>21,2</i>	<i>20,7</i>	<i>20,3</i>	<i>19,8</i>	<i>19,7</i>	<i>19,8</i>	<i>19,9</i>	<i>20,3</i>	<i>20,7</i>	<i>21,3</i>
Braniewski	29,7	29,9	30,7	31,4	31,1	29,9	29,1	28,2	28,0	28,0	28,1	29,1	29,4	30,9
Działdowski	22,6	23,6	25,0	25,2	24,8	24,2	24,1	23,5	24,1	24,4	23,9	24,7	25,2	25,6
Elbląski	24,4	26,6	27,8	28,1	28,0	27,4	26,9	26,4	25,8	25,9	26,0	26,6	27,1	27,9
Ĺawski	11,0	12,7	13,3	13,8	13,6	13,1	12,7	12,6	12,2	12,3	12,4	12,4	12,8	13,1
Nowomiejski	19,1	21,7	22,8	22,9	22,4	21,8	20,8	20,3	20,3	20,4	20,6	20,5	21,3	22,2
Ostródzki	20,3	22,3	23,3	23,2	22,8	22,4	21,8	21,3	21,1	21,5	22,1	22,3	22,7	23,7
m. Elbląg	15,9	16,2	16,9	17,1	17,2	17,2	17,1	16,7	16,4	16,3	16,1	16,5	16,7	17,1
<i>Podregion elcki</i>	<i>22,6</i>	<i>24,6</i>	<i>25,7</i>	<i>25,8</i>	<i>25,5</i>	<i>24,6</i>	<i>23,8</i>	<i>23,3</i>	<i>22,9</i>	<i>23,2</i>	<i>23,3</i>	<i>23,8</i>	<i>24,5</i>	<i>25,4</i>
Elcki	23,5	24,9	25,9	26,1	26,0	25,6	25,0	24,8	24,4	24,7	24,5	24,8	25,8	26,4
Giżycki	14,9	17,0	18,4	18,8	18,1	16,8	15,3	14,6	14,2	14,7	15,5	16,3	17,5	18,6
Olecki	20,2	21,9	22,8	22,8	22,6	22,2	21,4	21,2	21,3	21,6	21,4	21,7	22,2	23,1
Piski	30,2	33,3	34,4	34,0	33,1	32,0	31,3	31,0	30,3	30,6	30,7	30,8	30,6	31,4
Gołdapski	20,5	22,7	23,7	24,0	24,3	23,5	22,8	22,3	22,0	21,7	21,7	22,6	23,4	24,6
Węgorzewski	25,5	28,1	29,1	29,8	29,7	27,9	26,9	25,2	24,2	24,8	25,6	26,4	27,8	29,6
<i>Podregion olsztyński</i>	<i>16,8</i>	<i>18,4</i>	<i>19,4</i>	<i>19,6</i>	<i>19,5</i>	<i>18,7</i>	<i>17,9</i>	<i>17,3</i>	<i>17,4</i>	<i>17,5</i>	<i>17,6</i>	<i>17,8</i>	<i>18,5</i>	<i>19,2</i>
Bartoszycki	28,0	30,0	30,9	30,6	30,3	29,4	28,7	28,1	28,5	28,7	28,4	28,6	28,8	29,7
Kętrzyński	26,1	29,2	30,3	30,9	30,7	29,2	28,0	27,2	27,0	27,2	26,5	27,1	28,3	29,8
Lidzbarski	26,0	25,8	27,0	27,4	27,3	26,2	25,7	24,6	24,6	24,4	23,9	24,4	24,9	25,5
mragowski	17,1	21,6	22,9	23,1	23,2	20,8	17,8	16,8	16,8	17,2	18,4	20,4	22,2	22,8
Nidzicki	20,0	20,9	22,5	22,5	22,4	21,6	20,4	19,4	19,4	19,5	19,9	20,4	21,3	22,7
Olsztyński	18,7	21,0	22,3	22,6	22,1	21,6	20,6	20,0	19,8	20,0	20,4	20,2	21,3	22,5
Szczygieński	24,0	25,7	26,7	27,1	27,1	26,6	25,8	25,6	25,8	25,8	26,0	25,7	26,0	26,0
m. Olsztyn	6,5	7,2	7,7	7,9	7,9	7,9	7,6	7,4	7,4	7,6	7,8	7,7	7,9	8,3
WIELKOPOLSKIE	8,7	9,1	9,7	10,0	9,9	9,5	9,3	9,0	9,0	9,0	9,1	9,2	9,5	9,9
<i>Podregion kaliski</i>	<i>9,4</i>	<i>9,8</i>	<i>10,5</i>	<i>10,9</i>	<i>10,6</i>	<i>10,0</i>	<i>9,6</i>	<i>9,3</i>	<i>9,1</i>	<i>9,2</i>	<i>9,2</i>	<i>9,3</i>	<i>9,7</i>	<i>10,3</i>
Jarociński	12,9	12,8	14,2	14,9	14,9	14,2	14,0	13,7	13,5	13,4	13,0	12,8	13,3	14,0
Kaliski	8,2	8,4	8,9	9,1	8,8	8,4	8,0	7,8	7,7	7,9	8,2	8,0	8,3	8,9
Kępiński	6,0	6,4	6,9	7,1	7,1	6,6	6,1	6,0	5,9	6,0	5,8	5,7	5,9	6,0
Krotoszyński	10,1	10,5	11,4	11,8	11,5	10,9	10,2	9,8	9,5	9,3	9,1	9,4	9,9	10,3
Ostrowski	9,9	10,5	11,1	11,4	11,1	10,6	10,1	9,7	9,6	9,6	9,7	10,1	10,6	11,2
Ostrzeszowski	9,2	10,5	11,4	11,7	11,0	10,2	9,6	9,1	8,8	9,1	9,4	9,5	10,0	10,7
Pleszewski	11,9	12,6	13,6	13,8	13,2	12,2	11,6	11,6	11,4	11,3	11,2	11,3	12,0	13,0
m. Kalisz	8,0	7,8	8,3	8,6	8,3	8,1	7,8	7,7	7,6	7,8	8,0	7,8	8,0	8,4
<i>Podregion koniński</i>	<i>13,8</i>	<i>14,3</i>	<i>15,2</i>	<i>15,5</i>	<i>15,3</i>	<i>14,8</i>	<i>14,4</i>	<i>14,1</i>	<i>14,1</i>	<i>14,1</i>	<i>14,3</i>	<i>14,2</i>	<i>14,7</i>	<i>15,3</i>
Gnieźnieński	13,1	13,7	14,8	15,1	15,3	15,0	14,7	14,5	14,2	14,1	14,5	14,3	14,7	15,1
Kolski	14,0	14,4	15,1	15,3	15,0	14,4	14,0	13,7	13,9	13,7	13,8	13,7	14,1	14,7
Koniński	17,0	17,5	18,2	18,6	18,1	17,5	16,9	16,5	16,8	17,0	17,1	17,2	18,0	18,8
Słupecki	15,3	16,8	17,7	17,9	17,4	16,7	16,5	16,2	16,2	16,1	16,2	16,2	16,9	17,4
Turecki	11,2	11,5	12,6	13,0	12,7	12,0	11,5	11,3	11,3	11,3	11,2	11,2	11,5	12,2
Wrzesiński	13,2	13,6	14,4	14,7	14,5	14,2	13,8	13,3	13,3	13,4	14,0	13,8	14,4	14,8
m. Konin	12,8	13,0	13,6	14,0	13,9	13,6	13,3	13,0	13,2	13,3	13,1	13,0	13,3	13,7
<i>Podregion leszczyński</i>	<i>8,1</i>	<i>8,8</i>	<i>9,5</i>	<i>9,7</i>	<i>9,6</i>	<i>9,2</i>	<i>9,0</i>	<i>8,7</i>	<i>8,7</i>	<i>8,7</i>	<i>8,8</i>	<i>8,9</i>	<i>9,1</i>	<i>9,6</i>
Gostyński	11,3	12,3	12,9	13,0	12,8	12,2	11,6	10,9	11,1	10,7	11,1	11,4	11,6	12,3
Grodziski	8,5	9,1	9,6	10,0	10,1	10,1	10,1	10,0	10,0	10,3	10,4	10,5	10,6	10,7

a) W % ogółu ludności aktywnej zawodowo.

a) In % of total economically active population.

TABL. 34. STOPA BEZROBOCIA WEDŁUG WOJEWÓDZTW, PODREGIONÓW ORAZ POWIATÓW^{a)} (dok.)

Stan w końcu miesiąca

UNEMPLOYMENT RATE BY VOIVODSHIPS, SUBREGIONS AND POWIATS^{a)} (cont.)

As of the end of month

WOJEWÓDZTWA VOIVODSHIPS PODREGIONY SUBREGIONS POWIATY POWIATS	2011		2012											
	06	12	01	02	03	04	05	06	07	08	09	10	11	12
	w %						in %							
Kościański	7,8	8,7	9,2	9,4	9,4	8,9	8,8	8,5	8,4	8,3	8,7	9,0	9,3	9,7
Leszczyński	8,3	8,8	9,2	9,4	9,2	8,9	8,6	8,2	8,2	8,3	8,3	8,4	8,8	9,3
Międzychodzki	6,9	9,2	10,6	10,8	10,7	10,4	10,2	10,3	9,7	8,9	9,2	9,9	10,3	11,6
Nowotomyski	6,1	6,5	7,3	7,6	7,5	7,1	6,7	6,5	6,8	6,8	7,0	7,0	7,3	7,5
Rawicki	10,4	10,9	11,4	11,7	11,4	11,2	10,8	10,4	10,7	10,4	10,2	9,9	10,1	11,0
Wolsztyński	5,4	6,0	6,6	6,7	6,6	6,4	6,1	5,9	6,0	6,1	6,2	6,2	6,4	6,8
m. Leszno	7,7	7,9	8,6	8,8	8,8	8,5	8,3	8,3	8,3	8,4	8,5	8,4	8,5	8,6
Podregion piliński	14,2	15,4	16,3	16,7	16,5	15,9	15,6	15,2	15,2	15,2	15,3	15,6	16,0	16,4
Chodzieski	15,3	16,2	17,0	17,1	17,1	16,7	16,3	15,8	15,8	16,2	16,1	16,5	16,7	16,9
Czarnkowsko-Trzcianek	13,2	15,0	15,8	16,3	16,0	15,0	15,1	14,4	14,7	14,6	14,5	14,5	14,9	15,2
Pilski	10,9	11,8	12,8	13,3	13,2	12,8	12,5	12,1	12,0	11,9	12,4	12,7	13,1	13,4
Wągrowiecki	18,2	20,5	21,2	21,6	21,4	20,8	20,5	20,2	20,5	20,6	20,6	21,0	21,5	22,0
Złotowski	17,7	18,5	19,3	19,5	19,2	18,4	17,8	17,9	17,6	17,2	17,3	17,7	18,0	18,9
Podregion poznański	6,4	6,5	7,0	7,3	7,4	7,2	7,2	7,0	7,0	7,0	7,0	7,1	7,5	7,6
Obornicki	10,6	10,4	11,2	11,7	11,7	11,7	11,7	11,5	11,5	11,6	11,6	11,5	11,9	12,1
Poznański	3,4	3,6	3,9	4,2	4,3	4,2	4,2	4,1	4,1	4,1	4,1	4,3	4,6	4,7
Szamotulski	10,7	10,7	11,6	12,2	12,1	11,9	11,6	11,4	11,3	11,1	11,1	11,2	11,5	11,6
Średzki	14,2	13,4	14,2	14,3	14,3	14,3	14,5	13,8	13,8	13,8	13,6	13,5	13,9	14,2
Śremski	7,7	8,5	9,3	9,6	9,6	9,3	9,1	8,9	8,7	8,8	9,2	9,3	9,9	10,2
Podregion m. Poznań	3,6	3,6	3,8	4,0	4,0	3,9	3,8	3,7	3,8	3,7	3,8	3,9	4,1	4,2
m. Poznań	3,6	3,6	3,8	4,0	4,0	3,9	3,8	3,7	3,8	3,7	3,8	3,9	4,1	4,2
ZACHODNIOPOMORSKIE	16,7	17,6	18,5	18,8	18,5	18,0	17,4	16,7	16,5	16,5	16,7	16,9	17,4	18,1
Podregion koszaliński	19,1	20,6	21,6	21,9	21,6	20,9	20,2	19,4	18,9	18,9	19,1	19,4	20,0	21,0
Białogardzki	27,9	27,7	28,8	29,2	28,9	28,7	28,1	26,9	25,8	25,6	26,2	26,4	26,6	28,0
Drawski	25,0	26,6	27,2	27,4	26,0	25,4	25,2	24,5	23,9	23,7	23,8	23,1	23,6	25,1
Kołobrzeski	10,2	12,3	13,8	14,4	14,2	13,3	11,8	10,4	9,3	9,1	9,9	10,6	11,5	11,7
Koszaliński	24,6	26,9	28,5	29,1	28,4	27,2	26,0	24,9	24,8	24,9	25,2	25,9	26,9	27,9
Sławieński	20,4	24,8	26,0	26,6	26,5	25,9	25,2	24,2	23,7	23,5	24,5	24,8	26,1	27,4
Szczecinecki	25,1	27,0	27,7	27,7	27,1	26,5	26,0	25,2	25,4	25,8	25,4	25,4	25,6	26,9
Świdwiński	24,4	26,2	27,0	26,9	26,6	25,3	24,3	23,1	23,2	23,3	22,6	23,3	23,7	25,6
Wałecki	19,9	19,8	20,8	21,1	21,2	20,4	19,8	18,9	17,4	17,1	17,4	18,9	19,7	21,2
m. Koszalin	11,0	11,0	11,7	12,3	12,4	12,2	11,9	11,6	11,6	11,5	11,7	11,7	11,8	12,0
Podregion stargardzki	21,4	22,8	24,0	24,2	23,7	22,8	22,0	21,3	21,1	21,2	21,3	21,6	22,3	23,2
Choszczeński	25,9	27,0	28,3	28,3	27,8	27,0	26,5	26,3	26,1	26,5	26,3	26,3	27,0	28,4
Gryficki	20,0	24,5	25,9	26,3	25,6	23,5	22,0	20,5	19,4	19,4	20,6	22,2	23,7	24,6
Myśliborski	16,7	16,3	17,6	17,9	18,1	17,7	17,3	17,0	16,8	16,9	16,8	17,0	17,3	17,9
Pyrzycki	26,8	27,8	29,1	28,7	28,2	26,7	25,4	25,3	25,8	25,6	25,9	26,5	27,2	28,2
Stargardzki	19,6	20,1	21,0	21,3	20,7	20,1	19,6	19,0	18,8	18,9	18,8	18,7	19,3	19,9
Łobeski	27,1	29,3	30,7	31,0	30,7	30,0	29,0	27,8	28,0	28,0	27,5	27,1	28,0	29,0
Podregion m. Szczecin	9,8	9,9	10,4	10,7	10,8	10,7	10,5	10,4	10,4	10,5	10,7	10,8	10,9	11,1
m. Szczecin	9,8	9,9	10,4	10,7	10,8	10,7	10,5	10,4	10,4	10,5	10,7	10,8	10,9	11,1
Podregion szczeciński	17,8	17,9	18,8	19,2	18,8	18,2	17,5	16,6	16,3	16,2	16,4	16,8	17,4	17,9
Goleniowski	17,9	16,1	17,1	17,6	17,5	17,2	16,6	15,6	15,3	15,4	15,3	15,2	15,7	16,1
Gryfiński	21,6	21,7	22,4	22,8	22,5	21,7	21,1	20,8	20,6	20,3	20,7	20,8	21,7	22,2
Kamieński	22,0	25,3	26,7	27,1	26,0	24,4	22,7	20,5	20,0	20,1	20,8	23,1	24,4	25,7
Policki	15,9	15,6	16,3	16,5	16,5	16,3	16,0	15,8	15,4	15,2	15,3	15,1	15,0	15,0
m. Świnoujście	9,1	10,7	11,6	12,0	11,2	10,5	9,6	8,8	8,5	8,2	8,6	8,9	9,6	10,2

a) W % ogółu ludności aktywnej zawodowo.

a) In % of total economically active population.

TABL. 35. BEZROBOTNI WEDŁUG WIEKU, REGIONÓW, WOJEWÓDZTW, PODREGIONÓW I POWIATÓW

Stan w końcu grudnia 2012 r.

UNEMPLOYED PERSONS BY AGE, REGIONS, VOIVODSHIPS, SUBREGIONS AND POWIATS

As of the end of December 2012

REGIONY WOJEWÓDZTWA PODREGIONY POWIATY	REGIONS VOIVODSHIPS SUBREGIONS POWIATS	Ogółem <i>Total</i>	W wieku <i>By age</i>				
			24 lata i mniej <i>24 years and less</i>	25—34	35—44	45—54	55 lat i więcej <i>55 years and more</i>
			w osobach <i>in persons</i>				
POLSKA	POLAND	2136815	424227	627469	418101	400354	266664
REGION CENTRALNY		422963	75699	120068	84890	81399	60907
ŁÓDZKIE		151036	26197	41505	30364	30395	22575
<i>Podregion łódzki</i>		<i>25005</i>	<i>3802</i>	<i>6444</i>	<i>5570</i>	<i>5318</i>	<i>3871</i>
łódzki wschodni		3391	580	824	713	743	531
pabianicki		8020	1073	2034	1814	1731	1368
zgierski		11700	1751	3075	2657	2491	1726
brzeziński		1894	398	511	386	353	246
<i>Podregion m. Łódź</i>		<i>40987</i>	<i>4239</i>	<i>10334</i>	<i>8773</i>	<i>9292</i>	<i>8349</i>
m. Łódź		40987	4239	10334	8773	9292	8349
<i>Podregion piotrkowski</i>		<i>37955</i>	<i>7262</i>	<i>11252</i>	<i>7513</i>	<i>7243</i>	<i>4685</i>
bełchatowski		7386	1420	2422	1284	1332	928
opoczyński		5430	1166	1599	1096	1003	566
piotrkowski		4393	1114	1331	741	746	461
radomszczański		7562	1435	2068	1536	1556	967
tomaszowski		8641	1431	2465	1908	1711	1126
m. Piotrków Trybunalski		4543	696	1367	948	895	637
<i>Podregion sieradzki</i>		<i>27108</i>	<i>6460</i>	<i>7664</i>	<i>4870</i>	<i>4909</i>	<i>3205</i>
łaski		3779	808	949	727	784	511
pajęczański		3019	737	876	583	513	310
poddębicki		2714	719	784	482	481	248
sieradzki		7076	1740	2048	1221	1257	810
wieluński		4232	1070	1238	722	679	523
wieruszowski		2092	538	567	373	349	265
zduńskowolski		4196	848	1202	762	846	538
<i>Podregion skierniewicki</i>		<i>19981</i>	<i>4434</i>	<i>5811</i>	<i>3638</i>	<i>3633</i>	<i>2465</i>
kutnowski		7332	1523	2143	1472	1381	813
łęczycki		3313	897	904	549	609	354
łowicki		3594	784	1028	620	632	530
rawski		1951	455	587	312	362	235
skierniewicki		1420	422	416	232	198	152
m. Skierniewice		2371	353	733	453	451	381
MAZOWIECKIE		271927	49502	78563	54526	51004	38332
<i>Podregion ciechanowsko-płocki</i>		<i>45681</i>	<i>9319</i>	<i>13021</i>	<i>9302</i>	<i>8749</i>	<i>5290</i>
ciechanowski		5792	1064	1595	1082	1201	850
gostyniński		4337	897	1193	866	867	514
mławski		4623	991	1297	891	879	565
płocki		7767	1722	2285	1709	1344	707
płoński		6112	1378	1716	1165	1135	718
sierpecki		4735	1096	1402	942	883	412
żuromiński		4057	977	1143	815	742	380
m. Płock		8258	1194	2390	1832	1698	1144
<i>Podregion ostrołęcko-siedlecki</i>		<i>49632</i>	<i>12697</i>	<i>15419</i>	<i>8604</i>	<i>7808</i>	<i>5104</i>
łosicki		1950	504	696	285	279	186
makowski		4879	1317	1442	856	759	505
ostrołęcki		6084	1779	1852	1066	912	475

TABL. 35. BEZROBOTNI WEDŁUG WIEKU, REGIONÓW, WOJEWÓDZTW, PODREGIONÓW I POWIATÓW (cd.)

Stan w końcu grudnia 2012 r.

UNEMPLOYED PERSONS BY AGE, REGIONS, VOIVODSHIPS, SUBREGIONS AND POWIATS (cont.)

As of the end of December 2012

REGIONY WOJEWÓDZTWA PODREGIONY POWIATY	REGIONS VOIVODSHIPS SUBREGIONS POWIATS	Ogółem <i>Total</i>	W wieku <i>By age</i>				
			24 lata i mniej <i>24 years and less</i>	25—34	35—44	45—54	55 lat i więcej <i>55 years and more</i>
			w osobach <i>in persons</i>				
ostrowski		5303	1350	1623	977	833	520
przasnyski		3554	976	1075	617	541	345
pułtuski		4861	1290	1467	876	752	476
siedlecki		3539	1056	1238	534	468	243
sokołowski		2780	850	867	402	385	276
węgrowski		4053	1112	1200	641	636	464
wyszkowski		4421	1183	1246	783	714	495
m. Ostrołęka		4007	590	1227	808	822	560
m. Siedlce		4201	690	1486	759	707	559
Podregion radomski		63283	11962	18153	12979	12382	7807
białobrzegi		2358	721	595	344	371	327
kozienicki		4937	1078	1369	942	911	637
lipski		2835	762	840	471	446	316
przysuski		5646	1246	1530	1163	1134	573
radomski		17071	3531	5062	3477	3198	1803
szydlowiecki		5941	1081	1644	1399	1162	655
zwoleniński		3383	932	991	606	510	344
m. Radom		21112	2611	6122	4577	4650	3152
Podregion m. st. Warszawa		49227	4179	14274	10841	9898	10035
m. st. Warszawa		49227	4179	14274	10841	9898	10035
Podregion warszawski-wschodni		35602	6620	9968	6972	6634	5408
garwoliński		5965	1538	1754	981	1019	673
legionowski		4592	634	1325	1031	835	767
miński		5330	1093	1527	966	959	785
nowodworski		3705	692	975	735	718	585
otwocki		4424	743	1158	902	866	755
wołomiński		11586	1920	3229	2357	2237	1843
Podregion warszawski-zachodni		28502	4725	7728	5828	5533	4688
grodziski		2510	469	661	459	513	408
grójecki		3754	882	1080	642	596	554
piaseczyński		5941	771	1657	1375	1172	966
pruszkowski		5039	624	1272	1079	1046	1018
sochaczewski		3965	832	1149	740	724	520
warszawski zachodni		3247	380	795	675	725	672
żyrardowski		4046	767	1114	858	757	550
REGION POŁUDNIOWY		366620	75569	108177	70784	68816	43274
MAŁOPOLSKIE		161161	39722	47855	29678	27796	16110
Podregion krakowski		30195	8422	8982	5153	4788	2850
bocheński		4458	1421	1337	724	653	323
krakowski		9778	2298	2836	1744	1766	1134
miechowski		2433	821	793	374	280	165
myślenicki		6510	1962	1918	1112	1003	515
proszowicki		2340	901	694	338	258	149
wielicki		4676	1019	1404	861	828	564
Podregion m. Kraków		23863	2753	7296	5021	4927	3866
m. Kraków		23863	2753	7296	5021	4927	3866

TABL. 35. BEZROBOTNI WEDŁUG WIEKU, REGIONÓW, WOJEWÓDZTW, PODREGIONÓW I POWIATÓW (cd.)

Stan w końcu grudnia 2012 r.

UNEMPLOYED PERSONS BY AGE, REGIONS, VOIVODSHIPS, SUBREGIONS AND POWIATS (cont.)

As of the end of December 2012

REGIONY WOJEWÓDZTWA PODREGIONY POWIATY	REGIONS VOIVODSHIPS SUBREGIONS POWIATS	Ogółem Total	W wieku By age				
			24 lata i mniej 24 years and less	25—34	35—44	45—54	55 lat i więcej 55 years and more
			w osobach in persons				
Podregion nowosądecki		47746	13212	13979	8915	7844	3796
gorlicki		6263	1675	1947	1197	1007	437
limanowski		10460	3069	3015	2066	1622	688
nowosądecki		13375	3906	3892	2519	2148	910
nowotarski		9114	2726	2509	1562	1480	837
tatrzański		3606	848	1018	640	628	472
m. Nowy Sącz		4928	988	1598	931	959	452
Podregion oświęcimski		33170	7837	9832	5997	5996	3508
chrzanowski		6681	1332	2140	1222	1250	737
olkuski		7592	1701	2314	1419	1330	828
oświęcimski		7117	1530	2185	1288	1377	737
suski		3879	1227	1074	661	581	336
wadowicki		7901	2047	2119	1407	1458	870
Podregion tarnowski		26187	7498	7766	4592	4241	2090
brzeski		4460	1376	1287	728	697	372
dąbrowski		4919	1504	1502	895	708	310
tarnowski		10714	3507	3138	1769	1567	733
m. Tarnów		6094	1111	1839	1200	1269	675
ŚLĄSKIE		205459	35847	60322	41106	41020	27164
Podregion bielski		28748	5311	7949	5829	5833	3826
bielski		6030	1057	1695	1234	1248	796
cieszyński		7458	1605	2064	1390	1430	969
żywiecki		8696	1836	2357	1864	1688	951
m. Bielsko-Biała		6564	813	1833	1341	1467	1110
Podregion bytomski		23418	4377	6834	4659	4768	2780
lubliniecki		3546	860	998	613	701	374
tarnogórski		5958	1246	1771	1153	1155	633
m. Bytom		10966	1741	3156	2298	2313	1458
m. Piekary Śląskie		2948	530	909	595	599	315
Podregion częstochowski		34229	4909	9807	7048	7291	5174
częstochowski		9090	1523	2610	1932	1825	1200
kłobucki		4679	1002	1380	885	907	505
myszkowski		5005	850	1523	1027	989	616
m. Częstochowa		15455	1534	4294	3204	3570	2853
Podregion gliwicki		19431	3512	5646	3831	3945	2497
gliwicki		3817	855	1130	706	710	416
m. Gliwice		7293	1076	2140	1400	1505	1172
m. Zabrze		8321	1581	2376	1725	1730	909
Podregion katowicki		28129	4713	8559	5644	5677	3536
m. Chorzów		4754	767	1316	1034	1011	626
m. Katowice		10834	1590	3328	2155	2277	1484
m. Mysłowice		2828	509	929	547	548	295
m. Ruda Śląska		4242	908	1332	820	771	411
m. Siemianowice Śląskie		3017	497	912	626	607	375
m. Świętochłowice		2454	442	742	462	463	345
Podregion rybnicki		21032	4856	6435	4046	3570	2125
raciborski		3039	651	891	501	585	411
rybnicki		2135	558	620	372	372	213
wodzisławski		5449	1398	1663	1025	889	474

TABL. 35. BEZROBOTNI WEDŁUG WIEKU, REGIONÓW, WOJEWÓDZTW, PODREGIONÓW I POWIATÓW (cd.)

Stan w końcu grudnia 2012 r.

UNEMPLOYED PERSONS BY AGE, REGIONS, VOIVODSHIPS, SUBREGIONS AND POWIATS (cont.)

As of the end of December 2012

REGIONY WOJEWÓDZTWA PODREGIONY POWIATY	REGIONS VOIVODSHIPS SUBREGIONS POWIATS	Ogółem <i>Total</i>	W wieku <i>By age</i>				
			24 lata i mniej <i>24 years and less</i>	25—34	35—44	45—54	55 lat i więcej <i>55 years and more</i>
			w osobach <i>in persons</i>				
m. Jastrzębie-Zdrój		3775	891	1098	909	607	270
m. Rybnik		4632	942	1484	860	842	504
m. Żory		2002	416	679	379	275	253
Podregion sosnowiecki		38050	5655	11384	7837	7634	5540
będziński		7993	1109	2430	1676	1585	1193
zawierciański		7887	1298	2340	1672	1621	956
m. Dąbrowa Górnicza		7166	932	2111	1423	1464	1236
m. Jaworzno		3449	738	1027	655	655	374
m. Sosnowiec		11555	1578	3476	2411	2309	1781
Podregion tyski		12422	2514	3708	2212	2302	1686
mikołowski		3196	645	940	556	611	444
pszczyński		3339	885	959	556	602	337
bieruńsko-lędziański		1580	381	488	288	261	162
m. Tychy		4307	603	1321	812	828	743
REGION WSCHODNI		440345	96854	138938	83804	75933	44816
LUBELSKIE		131125	29310	44067	23856	20856	13036
Podregion bialski		20879	4567	6899	3865	3456	2092
bialski		6973	1634	2307	1233	1136	663
parczewski		2217	492	717	389	370	249
radzyński		3967	1141	1322	681	520	303
włodawski		3780	752	1212	760	664	392
m. Biała Podlaska		3942	548	1341	802	766	485
Podregion chełmsko-zamojski		43368	9896	14689	7773	7033	3977
biłgorajski		4212	1025	1555	660	574	398
chełmski		6019	1375	1997	1177	1008	462
hrubieszowski		5795	1394	1944	1086	879	492
krasnostawski		4907	1191	1696	881	713	426
tomaszowski		6036	1438	2066	1034	984	514
zamojski		7206	2058	2413	1190	993	552
m. Chełm		4366	685	1505	859	849	468
m. Zamość		4827	730	1513	886	1033	665
Podregion lubelski		36960	7076	12471	7133	5989	4291
lubartowski		6218	1416	2038	1154	941	669
lubelski		6788	1855	2383	1148	839	563
łęczyński		2618	756	904	429	367	162
świdnicki		4212	838	1349	820	700	505
m. Lublin		17124	2211	5797	3582	3142	2392
Podregion puławski		29918	7771	10008	5085	4378	2676
janowski		3694	1028	1236	601	543	286
kraśnicki		6804	1782	2366	1050	962	644
łukowski		5935	1770	1901	1029	814	421
opolski		4450	1120	1475	789	641	425
puławski		5841	1295	1923	1077	928	618
rycki		3194	776	1107	539	490	282

TABL. 35. BEZROBOTNI WEDŁUG WIEKU, REGIONÓW, WOJEWÓDZTW, PODREGIONÓW I POWIATÓW (cd.)

Stan w końcu grudnia 2012 r.

UNEMPLOYED PERSONS BY AGE, REGIONS, VOIVODSHIPS, SUBREGIONS AND POWIATS (cont.)

As of the end of December 2012

REGIONY WOJEWÓDZTWA PODREGIONY POWIATY	REGIONS VOIVODSHIPS SUBREGIONS POWIATS	Ogółem <i>Total</i>	W wieku <i>By age</i>				
			24 lata i mniej <i>24 years and less</i>	25—34	35—44	45—54	55 lat i więcej <i>55 years and more</i>
			w osobach <i>in persons</i>				
PODKARPACKIE		153807	34978	47686	30975	26806	13362
<i>Podregion krośnieński</i>		38251	8121	11926	8183	6972	3049
bieszczadzki		2258	511	708	452	375	212
brzozowski		7356	1575	2135	1642	1455	549
jasielski		10415	2363	3194	2290	1836	732
krośnieński		7425	1557	2474	1551	1323	520
sanocki		5430	1210	1671	1038	974	537
leski		2767	561	833	601	508	264
m. Krosno		2600	344	911	609	501	235
<i>Podregion przemyski</i>		32720	7438	10432	6640	5559	2651
jarosławski		10176	2359	3356	2017	1610	834
lubaczowski		4458	1133	1352	840	786	347
przemyski		5986	1477	1845	1201	1040	423
przeworski		6880	1736	2288	1370	1031	455
m. Przemyśl		5220	733	1591	1212	1092	592
<i>Podregion rzeszowski</i>		41300	9406	12844	8098	7075	3877
kolbuszowski		4132	1063	1130	847	746	346
łańcucki		6027	1360	1909	1143	1022	593
ropczycko-sędziszowski		6168	1736	1933	1220	858	421
rzeszowski		9561	2431	2886	1817	1625	802
strzyżowski		6288	1457	1893	1375	1069	494
m. Rzeszów		9124	1359	3093	1696	1755	1221
<i>Podregion tarnobrzeski</i>		41536	10013	12484	8054	7200	3785
dębicki		8147	2265	2537	1478	1303	564
leżajski		5505	1422	1687	1063	857	476
mielecki		8454	2165	2340	1637	1503	809
niżański		6027	1405	1748	1160	1161	553
stalowowolski		6818	1456	2058	1315	1211	778
tarnobrzeski		3488	805	1066	722	581	314
m. Tarnobrzeg		3097	495	1048	679	584	291
PODLASKIE		68705	14550	20410	12006	12897	8842
<i>Podregion białostocki</i>		29996	5095	9187	5501	5822	4391
białostocki		8658	1729	2573	1492	1658	1206
sokólski		4793	1156	1338	862	877	560
m. Białostok		16545	2210	5276	3147	3287	2625
<i>Podregion łomżyński</i>		21263	5480	6213	3504	3754	2312
bielski		2180	603	643	323	359	252
hajnowski		2297	420	656	422	491	308
kolneński		3168	981	931	548	478	230
łomżyński		2555	790	793	416	384	172
siemiatycki		1703	462	449	279	284	229
wysokomazowiecki		2378	747	719	338	347	227
zambrowski		3006	776	916	482	545	287
m. Łomża		3976	701	1106	696	866	607
<i>Podregion suwalski</i>		17446	3975	5010	3001	3321	2139
augustowski		4177	930	1163	755	823	506
grajewski		4112	903	1203	772	753	481
moniecki		2114	673	585	287	334	235
sejneński		1832	406	581	333	314	198

TABL. 35. BEZROBOTNI WEDŁUG WIEKU, REGIONÓW, WOJEWÓDZTW, PODREGIONÓW I POWIATÓW (cd.)

Stan w końcu grudnia 2012 r.

UNEMPLOYED PERSONS BY AGE, REGIONS, VOIVODSHIPS, SUBREGIONS AND POWIATS (cont.)

As of the end of December 2012

REGIONY WOJEWÓDZTWA PODREGIONY POWIATY	REGIONS VOIVODSHIPS SUBREGIONS POWIATS	Ogółem Total	W wieku By age				
			24 lata i mniej 24 years and less	25—34	35—44	45—54	55 lat i więcej 55 years and more
			w osobach in persons				
suwalski		1484	413	472	213	243	143
m. Suwałki		3727	650	1006	641	854	576
ŚWIĘTOKRZYSKIE		86708	18016	26775	16967	15374	9576
Podregion kielecki		57155	10110	17146	11937	11115	6847
kielecki		14240	3250	4579	2844	2325	1242
konecki		7218	1336	2053	1628	1387	814
ostrowiecki		9150	1635	2832	1862	1812	1009
skarżyski		7646	1058	2194	1605	1716	1073
starachowicki		7215	1394	2012	1475	1420	914
m. Kielce		11686	1437	3476	2523	2455	1795
Podregion sandomiersko-jędrzejowski		29553	7906	9629	5030	4259	2729
buski		3285	938	1108	510	417	312
jędrzejowski		4934	1220	1548	895	757	514
kazimierski		2088	728	651	294	232	183
opatowski		5583	1452	1802	983	837	509
pińczowski		1764	537	527	249	264	187
sandomierski		4759	1183	1741	781	663	391
staszowski		4175	1116	1399	771	565	324
włoszczowski		2965	732	853	547	524	309
REGION PÓŁNOCNO-ZACHODNI		321037	63733	92949	62007	60496	41852
LUBUSKIE		60614	11115	17340	11814	12009	8336
Podregion gorzowski		22048	4212	5920	4199	4434	3283
gorzowski		3020	581	823	557	626	433
międzyrzecki		4873	922	1376	951	949	675
ślubicki		2154	595	345	391	466	357
strzelecko-drezdenecki		4903	973	1397	990	941	602
sulęciński		1848	415	476	305	372	280
m. Gorzów Wielkopolski		5250	726	1503	1005	1080	936
Podregion zielonogórski		38566	6903	11420	7615	7575	5053
krośnieński		4373	768	1227	882	882	614
nowosolski		7301	1304	2180	1471	1446	900
świebodziński		2955	642	855	526	554	378
zielonogórski		4945	940	1490	965	917	633
żagański		5851	1092	1762	1204	1101	692
żarski		5875	1095	1735	1141	1147	757
wschowski		2440	531	687	458	462	302
m. Zielona Góra		4826	531	1484	968	1066	777
WIELKOPOLSKIE		147902	33641	44345	28023	25757	16136
Podregion kaliski		28057	6753	8131	5354	4886	2933
jarociński		3652	901	1063	675	599	414
kaliski		2654	739	786	457	429	243
kępiński		1570	427	438	237	275	193
krotoszyński		3320	866	939	584	594	337
ostrowski		7042	1668	2163	1368	1172	671
ostrzeszowski		2531	745	674	453	427	232
pleszewski		3231	877	1022	649	432	251
m. Kalisz		4057	530	1046	931	958	592

TABL. 35. BEZROBOTNI WEDŁUG WIEKU, REGIONÓW, WOJEWÓDZTW, PODREGIONÓW I POWIATÓW (cd.)

Stan w końcu grudnia 2012 r.

UNEMPLOYED PERSONS BY AGE, REGIONS, VOIVODSHIPS, SUBREGIONS AND POWIATS (cont.)

As of the end of December 2012

REGIONY WOJEWÓDZTWA PODREGIONY POWIATY	REGIONS VOIVODSHIPS SUBREGIONS POWIATS	Ogółem Total	W wieku By age				
			24 lata i mniej 24 years and less	25—34	35—44	45—54	55 lat i więcej 55 years and more
			w osobach in persons				
Podregion koniński		39246	9684	12225	7669	6347	3321
gnieźnieński		7561	1674	2279	1404	1368	836
kolski		5345	1450	1564	1068	827	436
koniński		8476	2416	2842	1646	1086	486
śłupecki		4122	1127	1328	772	594	301
turecki		4349	1072	1453	774	733	317
wrzesiński		4406	1054	1210	820	833	489
m. Konin		4987	891	1549	1185	906	456
Podregion leszczyński		21988	5789	6428	3669	3764	2338
gostyński		3941	1055	1201	664	661	360
grodziski		2377	724	651	358	405	239
kościański		2705	731	792	404	467	311
leszczyński		1921	558	553	301	327	182
miedzichodzki		1534	391	395	274	287	187
nowotomyski		2214	602	661	365	344	242
rawicki		2762	734	807	509	444	268
wolsztyński		1777	546	507	243	269	212
m. Leszno		2757	448	861	551	560	337
Podregion pilski		25611	5850	7402	4881	4599	2879
chodzieski		3226	769	897	627	580	353
czarnkowsko-trzcianecki		4877	1048	1353	904	947	625
pilski		7451	1576	2151	1471	1348	905
wągrowiecki		5338	1343	1664	1049	835	447
złotowski		4719	1114	1337	830	889	549
Podregion poznański		19314	4076	5693	3668	3492	2385
obornicki		2664	631	799	498	423	313
poznański		7123	1154	2170	1471	1356	972
szamotulski		3915	833	1145	740	708	489
średzki		3247	790	921	565	607	364
śremski		2365	668	658	394	398	247
Podregion m. Poznań		13686	1489	4466	2782	2669	2280
m. Poznań		13686	1489	4466	2782	2669	2280
ZACHODNIOPOMORSKIE		112521	18977	31264	22170	22730	17380
Podregion koszaliński		45439	7683	12241	9071	9472	6972
białogardzki		4840	866	1358	1041	941	634
drawski		5030	850	1297	1021	1114	748
kołobrzeski		3308	547	884	626	672	579
koszaliński		5740	958	1611	1108	1231	832
ślawieński		5205	964	1333	1023	1072	813
szczecinecki		7390	1391	1936	1509	1574	980
świdwiński		4150	754	1157	873	811	555
walecki		3739	686	1020	740	739	554
m. Koszalin		6037	667	1645	1130	1318	1277
Podregion stargardzki		28321	5717	8105	5415	5406	3678
choszczeński		4371	919	1196	847	877	532
gryficki		5289	1110	1521	1008	989	661
myśliborski		4097	817	1168	743	767	602
pyrzycki		3680	717	1078	721	670	494
stargardzki		7452	1539	2155	1414	1394	950
łobeski		3432	615	987	682	709	439

TABL. 35. BEZROBOTNI WEDŁUG WIEKU, REGIONÓW, WOJEWÓDZTW, PODREGIONÓW I POWIATÓW (cd.)

Stan w końcu grudnia 2012 r.

UNEMPLOYED PERSONS BY AGE, REGIONS, VOIVODSHIPS, SUBREGIONS AND POWIATS (cont.)

As of the end of December 2012

REGIONY WOJEWÓDZTWA PODREGIONY POWIATY	REGIONS VOIVODSHIPS SUBREGIONS POWIATS	Ogółem Total	W wieku By age				
			24 lata i mniej 24 years and less	25—34	35—44	45—54	55 lat i więcej 55 years and more
			w osobach in persons				
Podregion m. Szczecin		19143	2116	5373	4008	3981	3665
m. Szczecin		19143	2116	5373	4008	3981	3665
Podregion szczeciński		19618	3461	5545	3676	3871	3065
goleniowski		4893	902	1374	941	929	747
gryfiński		5502	1122	1534	1002	1042	802
kamieński		4013	752	1092	716	814	639
policki		3823	528	1182	748	762	603
m. Świnoujście		1387	157	363	269	324	274
REGION POŁUDNIOWO-ZACHODNI . .		209144	35131	58128	40304	42502	33079
DOLNOŚLĄSKIE		157369	25442	43722	30688	32046	25471
Podregion jeleniogórski		37049	6006	10123	7245	7747	5928
bolesławiecki		4369	922	1234	790	832	591
jaworski		4384	781	1293	849	873	588
jeleniogórski		4126	411	1103	893	901	818
kamiennogórski		3395	551	863	646	797	538
lubański		4328	713	1159	903	908	645
lwówecki		3932	684	1058	754	807	629
zgorzelecki		4580	816	1309	847	918	690
złotoryjski		4262	788	1234	844	812	584
m. Jelenia Góra		3673	340	870	719	899	845
Podregion legnicko-głogowski		24353	4781	7214	4822	4322	3214
głogowski		4774	946	1538	942	750	598
górowski		3369	728	997	687	571	386
legnicki		3661	686	1052	717	714	492
lubiński		4158	929	1310	815	656	448
polkowicki		3373	811	928	650	602	382
m. Legnica		5018	681	1389	1011	1029	908
Podregion wałbrzyski		48289	7504	13347	9556	10539	7343
dzierzoniowski		6504	968	1750	1269	1469	1048
kłodzki		14917	2323	4144	3080	3184	2186
świdnicki		8942	1482	2393	1615	1929	1523
wałbrzyski		12517	1760	3561	2508	2864	1824
ząbkowicki		5409	971	1499	1084	1093	762
Podregion wrocławski		28681	5559	7925	5411	5384	4402
milicki		2351	551	692	454	380	274
oleśnicki		5989	1186	1634	1157	1163	849
oławski		3863	696	1085	730	735	617
strzeliński		2801	529	759	528	536	449
średzki		2567	501	677	484	502	403
trzebnicki		3945	830	1084	756	685	590
wołowski		3881	817	1035	714	749	566
wrocławski		3284	449	959	588	634	654
Podregion m. Wrocław		18997	1592	5113	3654	4054	4584
m. Wrocław		18997	1592	5113	3654	4054	4584
OPOLSKIE		51775	9689	14406	9616	10456	7608
Podregion nyski		25364	4590	7137	4929	5105	3603
brzeski		6314	1047	1779	1255	1331	902
kluczborski		3231	693	935	603	573	427

TABL. 35. BEZROBOTNI WEDŁUG WIEKU, REGIONÓW, WOJEWÓDZTW, PODREGIONÓW I POWIATÓW (cd.)

Stan w końcu grudnia 2012 r.

UNEMPLOYED PERSONS BY AGE, REGIONS, VOIVODSHIPS, SUBREGIONS AND POWIATS (cont.)

As of the end of December 2012

REGIONY WOJEWÓDZTWA PODREGIONY POWIATY	REGIONS VOIVODSHIPS SUBREGIONS POWIATS	Ogółem Total	W wieku By age				
			24 lata i mniej 24 years and less	25—34	35—44	45—54	55 lat i więcej 55 years and more
			w osobach in persons				
namysłowski		2739	611	744	485	548	351
nyski		9567	1545	2704	1959	1935	1424
prudnicki		3513	694	975	627	718	499
Podregion opolski		26411	5099	7269	4687	5351	4005
głubczycki		3368	687	921	587	690	483
kedzierzyńsko-kozielski		4922	912	1263	914	1078	755
krapkowicki		2684	576	717	483	539	369
oleski		2521	670	685	374	471	321
opolski		5300	1084	1482	937	1058	739
strzelecki		2627	593	673	401	556	404
m. Opole		4989	577	1528	991	959	934
REGION PÓŁNOCNY		376706	77241	109209	76312	71208	42736
KUJAWSKO-POMORSKIE		148839	30619	43294	31254	27860	15812
Podregion bydgosko-toruński		34938	6027	10279	7233	6752	4647
bydgoski		5243	1183	1457	1025	959	619
toruński		6970	1617	2109	1499	1130	615
m. Bydgoszcz		13917	1910	4079	2816	2896	2216
m. Toruń		8808	1317	2634	1893	1767	1197
Podregion grudziądzki		42619	9904	12259	8580	7822	4054
brodnicki		4562	1209	1325	844	775	409
chełmiński		4454	995	1282	890	874	413
golubsko-dobrzyński		4050	1076	1237	782	665	290
grudziądzki		4064	970	1106	893	733	362
sępoleński		3515	861	998	674	635	347
świecki		6667	1685	1876	1434	1114	558
tucholski		3807	1051	1197	673	585	301
wąbrzeski		3120	666	914	683	587	270
m. Grudziądz		8380	1391	2324	1707	1854	1104
Podregion włocławski		71282	14688	20756	15441	13286	7111
aleksandrowski		4914	985	1496	1050	868	515
inowrocławski		15269	3011	4553	3256	2917	1532
lipnowski		7146	1859	2154	1506	1081	546
mogileński		3709	940	1044	779	638	308
nakielski		6655	1539	1941	1331	1173	671
radziejowski		3875	912	1134	797	705	327
rypiński		3494	902	1023	622	639	308
włocławski		9480	1817	2746	2196	1821	900
żniński		5813	1262	1682	1293	1041	535
m. Włocławek		10927	1461	2983	2611	2403	1469
POMORSKIE		114644	23629	33052	22511	21341	14111
Podregion gdański		24712	6261	7116	4582	4236	2517
gdański		3135	615	963	650	529	378
kartuski		4828	1728	1291	756	690	363
nowodworski		3648	757	1024	709	744	414
pucki		3672	826	989	711	712	434
weiherowski		9429	2335	2849	1756	1561	928

TABL. 35. BEZROBOTNI WEDŁUG WIEKU, REGIONÓW, WOJEWÓDZTW, PODREGIONÓW I POWIATÓW (dok.)

Stan w końcu grudnia 2012 r.

UNEMPLOYED PERSONS BY AGE, REGIONS, VOIVODSHIPS, SUBREGIONS AND POWIATS (cont.)

As of the end of December 2012

REGIONY <i>REGIONS</i> WOJEWÓDZTWA <i>VOIVODSHIPS</i> PODREGIONY <i>SUBREGIONS</i> POWIATY <i>POWIATS</i>		Ogółem <i>Total</i>	W wieku <i>By age</i>				
			24 lata i mniej <i>24 years and less</i>	25—34	35—44	45—54	55 lat i więcej <i>55 years and more</i>
w osobach <i>in persons</i>							
<i>Podregion ślępski</i>		36485	7712	10372	7017	6954	4430
bytowski		7130	1721	2028	1305	1350	726
chojnicki		7585	1966	2123	1465	1293	738
człuchowski		4817	1043	1280	933	982	579
łęborski		4736	1016	1333	896	916	575
ślępski		7339	1256	2186	1442	1411	1044
m. Słupsk		4878	710	1422	976	1002	768
<i>Podregion starogardzki</i>		32916	7495	9559	6378	6028	3456
kościerski		4115	1248	1202	698	614	353
kwidzyński		6133	1301	1934	1163	1085	650
malborski		4803	918	1293	1015	984	593
starogardzki		9166	2104	2625	1758	1737	942
tczewski		5309	1166	1548	1038	976	581
sztumski		3390	758	957	706	632	337
<i>Podregion trójmiejski</i>		20531	2161	6005	4534	4123	3708
m. Gdańsk		13075	1394	3798	2848	2606	2429
m. Gdynia		6599	697	1952	1498	1351	1101
m. Sopot		857	70	255	188	166	178
WARMIŃSKO-MAZURSKIE		113223	22993	32863	22547	22007	12813
<i>Podregion elbląski</i>		41353	8789	12062	8521	7661	4320
braniewski		4562	944	1222	976	952	468
działdowski		6399	1419	1890	1320	1172	598
elbląski		5615	1192	1743	1143	995	542
iławski		4638	1284	1390	847	712	405
nowomiejski		3595	943	1060	776	569	247
ostródzki		8857	1826	2507	1833	1728	963
m. Elbląg		7687	1181	2250	1626	1533	1097
<i>Podregion ełcki</i>		25911	5496	7253	4997	5125	3040
ełcki		8547	1754	2491	1603	1637	1062
giżycki		3603	741	957	665	737	503
olecki		3224	633	949	575	674	393
piski		5790	1304	1590	1258	1144	494
gołdapski		2410	563	629	471	460	287
węgorzewski		2337	501	637	425	473	301
<i>Podregion olsztyński</i>		45959	8708	13548	9029	9221	5453
bartoszycki		6590	1226	1897	1307	1456	704
ketrzyński		6469	1246	1819	1316	1313	775
lidzbarski		3787	740	1032	784	791	440
mrażowski		4393	928	1220	792	943	510
nidzicki		2489	551	735	504	476	223
olsztyński		8488	1629	2541	1666	1646	1006
szczycieński		6479	1377	1914	1288	1199	701
m. Olsztyn		7264	1011	2390	1372	1397	1094

TABL. 36. BEZROBOTNI WEDŁUG POZIOMU WYKSZTAŁCENIA, REGIONÓW, WOJEWÓDZTW, PODREGIONÓW I POWIATÓW

Stan w końcu grudnia 2012 r.

UNEMPLOYED PERSONS BY EDUCATIONAL LEVEL, REGIONS, VOIVODSHIPS, SUBREGIONS AND POWIATS

As of the end of December 2012

REGIONY WOJEWÓDZTWA PODREGIONY POWIATY	Ogółem Total	Z wykształceniem By educational level				
		wyższym tertiary	średnim zawodowym ^a vocational secondary ^a	średnim ogólno- kształcącym general secondary	zasadniczym zawodowym basic vocational	gimnazjalnym, podstawowym i niepełnym podstawowym lower second- ary, primary and incomplete primary
w osobach in persons						
POLSKA POLAND	2136815	250989	472460	226270	603912	583184
REGION CENTRALNY	422963	53177	91232	48358	108398	121798
ŁÓDZKIE	151036	16188	31074	17184	38542	48048
Podregion łódzki	25005	2232	4876	2944	6701	8252
łódzki wschodni	3391	316	734	417	925	999
pabianicki	8020	741	1415	956	2109	2799
zgierski	11700	1045	2329	1359	3089	3878
brzeziński	1894	130	398	212	578	576
Podregion m. Łódź	40987	4749	7596	4823	8104	15715
m. Łódź	40987	4749	7596	4823	8104	15715
Podregion piotrkowski	37955	4336	8443	4008	10344	10824
bełchatowski	7386	954	1590	835	1919	2088
opoczyński	5430	651	1212	741	1515	1311
piotrkowski	4393	503	1024	422	1036	1408
radomszczański	7562	807	1651	752	2176	2176
tomaszowski	8641	797	2014	697	2761	2372
m. Piotrków Trybunalski	4543	624	952	561	937	1469
Podregion sieradzki	27108	2823	5787	3095	8167	7236
łaski	3779	290	809	424	1262	994
pajęczański	3019	358	600	301	933	827
poddębicki	2714	203	563	253	724	971
sieradzki	7076	836	1565	891	1993	1791
wieluński	4232	524	889	420	1456	943
wierszowski	2092	226	501	183	714	468
zduńskowolski	4196	386	860	623	1085	1242
Podregion skierniewicki	19981	2048	4372	2314	5226	6021
kutnowski	7332	655	1374	876	1934	2493
łęczycki	3313	264	601	469	826	1153
łowicki	3594	373	966	326	1046	883
rawski	1951	221	521	187	509	513
skierniewicki	1420	161	383	158	349	369
m. Skierniewice	2371	374	527	298	562	610
MAZOWIECKIE	271927	36989	60158	31174	69856	73750
Podregion ciechanowsko-płocki	45681	4561	9392	4945	13073	13710
ciechanowski	5792	583	1069	605	1866	1669
gostyniński	4337	362	789	559	1114	1513
mławski	4623	447	1019	579	1366	1212
płocki	7767	728	1540	641	2220	2638
płoński	6112	474	960	865	1822	1991
sierpecki	4735	428	1214	379	1366	1348
żuromiński	4057	354	822	488	1289	1104
m. Płock	8258	1185	1979	829	2030	2235
Podregion ostrołęcko-siedlecki	49632	5750	11433	6635	13435	12379
łosicki	1950	267	485	209	496	493
makowski	4879	323	950	901	1506	1199
ostrołęcki	6084	608	1757	599	1641	1479

^a Łącznie ze szkołami policealnymi.

^a Including post secondary schools.

TABL. 36. BEZROBOTNI WEDŁUG POZIOMU WYKSZTAŁCENIA, REGIONÓW, WOJEWÓDZTW, PODREGIONÓW I POWIATÓW (cd.)

Stan w końcu grudnia 2012 r.

UNEMPLOYED PERSONS BY EDUCATIONAL LEVEL, REGIONS, VOIVODSHIPS, SUBREGIONS AND POWIATS (cont.)

As of the end of December 2012

REGIONY WOJEWÓDZTWA PODREGIONY POWIATY	REGIONY VOIVODSHIPS SUBREGIONS POWIATS	Ogółem Total	Z wykształceniem By educational level				
			wyższym tertiary	średnim zawodowym ^a vocational secondary ^a	średnim ogólnokształcącym general secondary	zasadniczym zawodowym basic vocational	gimnazjalnym, podstawowym i niepełnym podstawowym lower second- ary, primary and incomplete primary
w osobach in persons							
ostrowski		5303	529	1379	649	1435	1311
przasnyski		3554	344	723	438	922	1127
pułtuski		4861	411	970	722	1401	1357
siedlecki		3539	564	722	438	1037	778
sokołowski		2780	416	619	393	712	640
węgrowski		4053	351	771	789	1194	948
wyszkowski		4421	393	1010	516	1154	1348
m. Ostrołęka		4007	646	1106	446	1023	786
m. Siedlce		4201	898	941	535	914	913
Podregion radomski		63283	6667	13491	6155	19437	17533
białobrzeski		2358	199	526	255	739	639
kozienicki		4937	431	887	554	1599	1466
lipski		2835	309	593	421	907	605
przysuski		5646	446	1319	632	1841	1408
radomski		17071	1499	3729	1422	5394	5027
szydlowiecki		5941	447	1300	560	2218	1416
zwoleński		3383	287	659	391	979	1067
m. Radom		21112	3049	4478	1920	5760	5905
Podregion m. st. Warszawa		49227	12548	11825	5857	7357	11640
m. st. Warszawa		49227	12548	11825	5857	7357	11640
Podregion warszawski-wschodni . .		35602	3823	7596	4146	9798	10239
garwoliński		5965	441	1404	634	2058	1428
legionowski		4592	651	1038	581	1036	1286
miński		5330	628	1234	636	1504	1328
nowodworski		3705	299	625	406	1031	1344
otwocki		4424	583	880	555	1125	1281
wołomiński		11586	1221	2415	1334	3044	3572
Podregion warszawski-zachodni . .		28502	3640	6421	3436	6756	8249
grodziski		2510	350	607	347	593	613
grójecki		3754	319	827	497	964	1147
piaseczyński		5941	949	1339	650	1175	1828
pruszkowski		5039	850	1126	651	1036	1376
sochaczewski		3965	369	902	454	1119	1121
warszawski zachodni		3247	461	819	315	801	851
żyrardowski		4046	342	801	522	1068	1313
REGION POŁUDNIOWY		366620	47362	87256	37965	104710	89327
MAŁOPOLSKIE		161161	22116	40119	18902	47241	32783
Podregion krakowski		30195	3645	7817	3750	9082	5901
bocheński		4458	574	1233	571	1361	719
krakowski		9778	1221	2542	1091	2920	2004
miechowski		2433	311	826	329	487	480
myślenicki		6510	804	1492	921	2193	1100
proszowicki		2340	180	594	369	646	551
wielicki		4676	555	1130	469	1475	1047
Podregion m. Kraków		23863	5763	5551	2686	4465	5398
m. Kraków		23863	5763	5551	2686	4465	5398

^a Łącznie ze szkołami policealnymi.

^a Including post secondary schools.

TABL. 36. BEZROBOTNI WEDŁUG POZIOMU WYKSZTAŁCENIA, REGIONÓW, WOJEWÓDZTW, PODREGIONÓW I POWIATÓW (cd.)

Stan w końcu grudnia 2012 r.

UNEMPLOYED PERSONS BY EDUCATIONAL LEVEL, REGIONS, VOIVODSHIPS, SUBREGIONS AND POWIATS (cont.)

As of the end of December 2012

REGIONY WOJEWÓDZTWA PODREGIONY POWIATY	Ogółem Total	Z wykształceniem By educational level				
		wyższym tertiary	średnim zawodowym ^a vocational secondary ^a	średnim ogólno- kształcącym general secondary	zasadniczym zawodowym basic vocational	gimnazjalnym, podstawowym i niepełnym podstawowym lower second- ary, primary and incomplete primary
w osobach in persons						
Podregion nowosądecki	47746	5226	12101	5374	15454	9591
gorlicki	6263	785	2036	490	2150	802
limanowski	10460	915	2686	1370	3480	2009
nowosądecki	13375	1595	3758	1321	4792	1909
nowotarski	9114	777	1572	1203	2676	2886
tatrzański	3606	315	728	351	1029	1183
m. Nowy Sącz	4928	839	1321	639	1327	802
Podregion oświęcimski	33170	3957	8401	3815	9892	7105
chrzanowski	6681	905	1656	782	1728	1610
olkuski	7592	1020	2341	915	1824	1492
oświęcimski	7117	934	1638	828	2221	1496
suski	3879	404	903	495	1249	828
wadowicki	7901	694	1863	795	2870	1679
Podregion tarnowski	26187	3525	6249	3277	8348	4788
brzeski	4460	555	1231	512	1443	719
dąbrowski	4919	473	987	629	1815	1015
tarnowski	10714	1382	2617	1295	3531	1889
m. Tarnów	6094	1115	1414	841	1559	1165
ŚLĄSKIE	205459	25246	47137	19063	57469	56544
Podregion bielski	28748	3477	6552	2704	9294	6721
bielski	6030	802	1382	432	2126	1288
cieszyński	7458	782	1623	722	2468	1863
żywiecki	8696	835	1978	922	2944	2017
m. Bielsko-Biała	6564	1058	1569	628	1756	1553
Podregion bytomski	23418	2018	5168	1860	6774	7598
lubliniecki	3546	358	807	328	1124	929
tarnogórski	5958	717	1635	451	1690	1465
m. Bytom	10966	669	2053	862	3006	4376
m. Piekary Śląskie	2948	274	673	219	954	828
Podregion częstochowski	34229	4994	8620	2736	9515	8364
częstochowski	9090	1084	2280	663	2791	2272
kłobucki	4679	558	1189	312	1570	1050
myszkowski	5005	692	1323	442	1374	1174
m. Częstochowa	15455	2660	3828	1319	3780	3868
Podregion gliwicki	19431	2053	3931	1928	4792	6727
gliwicki	3817	407	810	383	1120	1097
m. Gliwice	7293	1042	1583	742	1727	2199
m. Zabrze	8321	604	1538	803	1945	3431
Podregion katowicki	28129	3211	5759	2368	7409	9382
m. Chorzów	4754	322	823	367	1284	1958
m. Katowice	10834	1642	2288	991	2540	3373
m. Mysłowice	2828	370	708	219	832	699
m. Ruda Śląska	4242	409	852	350	1244	1387
m. Siemianowice Śląskie	3017	306	634	285	831	961
m. Świętochłowice	2454	162	454	156	678	1004
Podregion rybnicki	21032	2558	4488	2126	5879	5981
raciborski	3039	381	660	250	819	929
rybnicki	2135	233	410	212	621	659
wodzisławski	5449	651	1313	449	1659	1377

^a Łącznie ze szkołami policealnymi.

^a Including post secondary schools.

TABL. 36. BEZROBOTNI WEDŁUG POZIOMU WYKSZTAŁCENIA, REGIONÓW, WOJEWÓDZTW, PODREGIONÓW I POWIATÓW (cd.)

Stan w końcu grudnia 2012 r.

UNEMPLOYED PERSONS BY EDUCATIONAL LEVEL, REGIONS, VOIVODSHIPS, SUBREGIONS AND POWIATS (cont.)

As of the end of December 2012

REGIONY <i>REGIONS</i> WOJEWÓDZTWA <i>VOIVODSHIPS</i> PODREGIONY <i>SUBREGIONS</i> POWIATY <i>POWIATS</i>	Ogółem <i>Total</i>	Z wykształceniem <i>By educational level</i>				
		wyższym <i>tertiary</i>	średnim zawodowym ^a <i>vocational secondary^a</i>	średnim ogólno- kształcącym <i>general secondary</i>	zasadniczym zawodowym <i>basic vocational</i>	gimnazjalnym, podstawowym i niepełnym podstawowym <i>lower second- ary, primary and incomplete primary</i>
w osobach <i>in persons</i>						
m. Jastrzębie-Zdrój	3775	396	753	505	1020	1101
m. Rybnik	4632	635	887	509	1212	1389
m. Żory	2002	262	465	201	548	526
Podregion sosnowiecki	38050	5215	9699	3949	10048	9139
będziński	7993	1008	1947	790	1748	2500
zawierciański	7887	1175	2162	767	2340	1443
m. Dąbrowa Górnicza	7166	994	1896	671	2029	1576
m. Jaworzno	3449	520	831	559	847	692
m. Sosnowiec	11555	1518	2863	1162	3084	2928
Podregion tyski	12422	1720	2920	1392	3758	2632
mikołowski	3196	370	726	349	1148	603
pszczyński	3339	422	766	374	950	827
bieruńsko-lędziński	1580	238	400	165	457	320
m. Tychy	4307	690	1028	504	1203	882
REGION WSCHODNI	440345	62050	109530	49258	120615	98892
LUBELSKIE	131125	19968	32344	15876	32384	30553
Podregion bialski	20879	2818	4771	2601	5609	5080
bialski	6973	899	1642	803	1987	1642
parczewski	2217	239	587	252	512	627
radzyński	3967	479	774	540	1030	1144
włodawski	3780	403	865	508	1082	922
m. Biała Podlaska	3942	798	903	498	998	745
Podregion chełmsko-zamojski	43368	6488	11015	5086	10547	10232
biłgorajski	4212	935	1074	508	969	726
chełmski	6019	716	1464	634	1482	1723
hrubieszowski	5795	601	1440	735	1510	1509
krasnostawski	4907	634	1413	547	1128	1185
tomaszowski	6036	848	1321	708	1458	1701
zamojski	7206	981	1810	829	1977	1609
m. Chełm	4366	939	1226	536	840	825
m. Zamość	4827	834	1267	589	1183	954
Podregion lubelski	36960	6740	9230	4308	8226	8456
lubartowski	6218	688	1526	667	1882	1455
lubelski	6788	986	1880	785	1691	1446
łęczyński	2618	367	758	330	566	597
świdnicki	4212	691	1124	516	1066	815
m. Lublin	17124	4008	3942	2010	3021	4143
Podregion puławski	29918	3922	7328	3881	8002	6785
janowski	3694	491	912	515	954	822
kraśnicki	6804	784	1612	1018	1647	1743
łukowski	5935	756	1210	868	1754	1347
opolski	4450	531	1149	517	1231	1022
puławski	5841	962	1518	576	1516	1269
rycki	3194	398	927	387	900	582

^a Łącznie ze szkołami policealnymi.

^a Including post secondary schools.

TABL. 36. BEZROBOTNI WEDŁUG POZIOMU WYKSZTAŁCENIA, REGIONÓW, WOJEWÓDZTW, PODREGIONÓW I POWIATÓW (cd.)

Stan w końcu grudnia 2012 r.

UNEMPLOYED PERSONS BY EDUCATIONAL LEVEL, REGIONS, VOIVODSHIPS, SUBREGIONS AND POWIATS (cont.)

As of the end of December 2012

REGIONY WOJEWÓDZTWA PODREGIONY POWIATY	Ogółem Total	Z wykształceniem By educational level				
		wyższym tertiary	średnim zawodowym ^a vocational secondary ^a	średnim ogólnokształcącym general secondary	zasadniczym zawodowym basic vocational	gimnazjalnym, podstawowym i niepełnym podstawowym lower second- ary, primary and incomplete primary
w osobach in persons						
PODKARPACKIE	153807	20155	39397	15818	46968	31469
Podregion krośnieński	38251	4572	10303	3160	12489	7727
bieszczadzki	2258	211	486	283	728	550
brzozowski	7356	676	1909	463	2693	1615
jasielski	10415	1127	2807	895	3327	2259
krośnieński	7425	1034	2081	509	2474	1327
sanocki	5430	754	1447	499	1715	1015
leski	2767	242	801	246	861	617
m. Krosno	2600	528	772	265	691	344
Podregion przemyski	32720	4324	7623	3834	9691	7248
jarosławski	10176	1525	2404	946	3076	2225
lubaczowski	4458	531	906	517	1593	911
przemyski	5986	618	1481	640	1824	1423
przeworski	6880	905	1576	930	1987	1482
m. Przemyśl	5220	745	1256	801	1211	1207
Podregion rzeszowski	41300	5936	11530	3903	11853	8078
kolbuszowski	4132	381	1113	332	1446	860
łańcucki	6027	782	1774	562	1911	998
ropczycko-sędziszowski	6168	594	2062	516	1816	1180
rzeszowski	9561	1259	2634	893	2580	2195
strzyżowski	6288	541	1692	589	2412	1054
m. Rzeszów	9124	2379	2255	1011	1688	1791
Podregion tarnobrzegi	41536	5323	9941	4921	12935	8416
dębicki	8147	991	2199	1034	2427	1496
leżajski	5505	666	1281	663	1830	1065
mielecki	8454	836	1716	1171	3030	1701
niżański	6027	713	1441	644	1822	1407
stalowowolski	6818	963	1672	732	1863	1588
tarnobrzegi	3488	525	816	347	1119	681
m. Tarnobrzeg	3097	629	816	330	844	478
PODLASKIE	68705	9334	15829	8190	16626	18726
Podregion białostocki	29996	4981	7099	3481	6801	7634
białostocki	8658	1093	2099	908	2180	2378
sokółski	4793	407	1229	659	1185	1313
m. Białostok	16545	3481	3771	1914	3436	3943
Podregion łomżyński	21263	2644	4715	2682	5312	5910
bielski	2180	384	463	331	446	556
hajnowski	2297	281	521	298	533	664
kolneński	3168	283	560	475	886	964
łomżyński	2555	294	650	256	675	680
siemiatycki	1703	250	351	199	362	541
wysokomazowiecki	2378	267	676	261	642	532
zambrowski	3006	276	501	458	807	964
m. Łomża	3976	609	993	404	961	1009
Podregion suwalski	17446	1709	4015	2027	4513	5182
augustowski	4177	392	935	476	1240	1134
grajewski	4112	323	988	449	1130	1222
moniecki	2114	165	478	269	478	724

^a Łącznie ze szkołami policealnymi.

^a Including post secondary schools.

TABL. 36. BEZROBOTNI WEDŁUG POZIOMU WYKSZTAŁCENIA, REGIONÓW, WOJEWÓDZTW, PODREGIONÓW I POWIATÓW (cd.)

Stan w końcu grudnia 2012 r.

UNEMPLOYED PERSONS BY EDUCATIONAL LEVEL, REGIONS, VOIVODSHIPS, SUBREGIONS AND POWIATS (cont.)

As of the end of December 2012

REGIONY WOJEWÓDZTWA PODREGIONY POWIATY	REGIONY VOIVODSHIPS SUBREGIONS POWIATS	Ogółem Total	Z wykształceniem By educational level				
			wyższym tertiary	średnim zawodowym ^a vocational secondary ^a	średnim ogólno- kształcącym general secondary	zasadniczym zawodowym basic vocational	gimnazjalnym, podstawowym i niepełnym podstawowym lower second- ary, primary and incomplete primary
w osobach in persons							
sejneński		1832	160	460	283	372	557
suwalski		1484	185	329	134	368	468
m. Suwałki		3727	484	825	416	925	1077
ŚWIĘTOKRZYSKIE		86708	12593	21960	9374	24637	18144
Podregion kielecki		57155	8471	14483	5909	16201	12091
kielecki		14240	1957	3683	1276	4213	3111
konecki		7218	772	1816	711	2209	1710
ostrowiecki		9150	1270	2237	1038	2603	2002
skarżyski		7646	971	2131	762	2318	1464
starachowicki		7215	860	1774	801	2287	1493
m. Kielce		11686	2641	2842	1321	2571	2311
Podregion sandomiersko-jędrzejowski		29553	4122	7477	3465	8436	6053
buski		3285	474	913	334	944	620
jędrzejowski		4934	737	1386	511	1256	1044
kazimierski		2088	196	717	246	501	428
opatowski		5583	501	1066	805	1922	1289
pińczowski		1764	295	486	264	425	294
sandomierski		4759	858	1218	440	1283	960
staszowski		4175	665	942	512	1308	748
włoszczowski		2965	396	749	353	797	670
REGION PÓŁNOCNO-ZACHODNI		321037	32840	66442	31315	96967	93473
LUBUSKIE		60614	5508	12582	5574	18926	18024
Podregion gorzowski		22048	2157	4340	2091	6747	6713
gorzowski		3020	292	502	250	892	1084
międzyrzecki		4873	371	1074	352	1599	1477
ślubicki		2154	149	467	292	599	647
strzelecko-drezdenecki		4903	331	846	411	1720	1595
sulęciński		1848	129	377	165	642	535
m. Gorzów Wielkopolski		5250	885	1074	621	1295	1375
Podregion zielonogórski		38566	3351	8242	3483	12179	11311
krośnieński		4373	284	894	450	1543	1202
nowosolski		7301	504	1564	669	2301	2263
świebodziński		2955	242	572	290	993	858
zielonogórski		4945	485	973	369	1658	1460
żagański		5851	402	1348	504	1875	1722
żarski		5875	417	1251	544	1727	1936
wschowski		2440	177	458	199	866	740
m. Zielona Góra		4826	840	1182	458	1216	1130
WIELKOPOLSKIE		147902	16742	33054	13995	46941	37170
Podregion kaliski		28057	3181	6935	2785	9319	5837
jarociński		3652	388	979	310	1275	700
kaliski		2654	408	614	179	759	694
kępiński		1570	154	442	154	495	325
krotoszyński		3320	300	875	341	1179	625
ostrowski		7042	769	1544	995	2498	1236

^a Łącznie ze szkołami policealnymi.

^a Including post secondary schools.

TABL. 36. BEZROBOTNI WEDŁUG POZIOMU WYKSZTAŁCENIA, REGIONÓW, WOJEWÓDZTW, PODREGIONÓW I POWIATÓW (cd.)

Stan w końcu grudnia 2012 r.

UNEMPLOYED PERSONS BY EDUCATIONAL LEVEL, REGIONS, VOIVODSHIPS, SUBREGIONS AND POWIATS (cont.)

As of the end of December 2012

REGIONY WOJEWÓDZTWA PODREGIONY POWIATY	Ogółem Total	Z wykształceniem By educational level				
		wyższym tertiary	średnim zawodowym ^a vocational secondary ^a	średnim ogólno- kształcącym general secondary	zasadniczym zawodowym basic vocational	gimnazjalnym, podstawowym i niepełnym podstawowym lower second- ary, primary and incomplete primary
w osobach in persons						
ostrzeszowski	2531	249	815	186	878	403
pleszewski	3231	325	784	295	1198	629
m. Kalisz	4057	588	882	325	1037	1225
Podregion koniński	39246	4072	8918	3603	12416	10237
gnieźnieński	7561	667	1457	763	2652	2022
kolski	5345	543	1239	460	1703	1400
koniński	8476	896	1919	775	2704	2182
śłupecki	4122	412	937	335	1434	1004
turecki	4349	524	1048	371	1240	1166
wrzesiński	4406	387	978	364	1422	1255
m. Konin	4987	643	1340	535	1261	1208
Podregion leszczyński	21988	2128	4858	1994	7808	5200
gostyński	3941	340	859	355	1418	969
grodziski	2377	141	428	229	1021	558
kościański	2705	311	589	259	959	587
leszczyński	1921	225	442	147	661	446
miedzichodzki	1534	95	359	127	487	466
nowotomyski	2214	183	412	210	890	519
rawicki	2762	231	719	232	988	592
wolsztyński	1777	192	406	155	653	371
m. Leszno	2757	410	644	280	731	692
Podregion pilski	25611	1999	5833	2123	8244	7412
chodzieski	3226	234	685	281	1236	790
czarnkowsko-trzcianecki	4877	368	1094	401	1603	1411
pilski	7451	757	1864	589	2188	2053
wągrowiecki	5338	331	1048	531	1781	1647
złotowski	4719	309	1142	321	1436	1511
Podregion poznański	19314	2171	3933	1829	6320	5061
obornicki	2664	191	626	221	910	716
poznański	7123	1204	1429	751	1931	1808
szamotulski	3915	326	829	331	1488	941
średzki	3247	227	574	267	1187	992
śremski	2365	223	475	259	804	604
Podregion m. Poznań	13686	3191	2577	1661	2834	3423
m. Poznań	13686	3191	2577	1661	2834	3423
ZACHODNIOPOMORSKIE	112521	10590	20806	11746	31100	38279
Podregion koszaliński	45439	3442	8563	4303	13096	16035
białogardzki	4840	246	824	410	1442	1918
drawski	5030	272	868	517	1632	1741
kołobrzeski	3308	312	730	255	1111	900
koszaliński	5740	365	856	509	1582	2428
ślawieński	5205	337	866	522	1589	1891
szczecinecki	7390	515	1634	742	2035	2464
świdwiński	4150	209	724	353	1338	1526
wałecki	3739	318	816	335	995	1275
m. Koszalin	6037	868	1245	660	1372	1892

^a Łącznie ze szkołami policealnymi.

^a Including post secondary schools.

TABL. 36. BEZROBOTNI WEDŁUG POZIOMU WYKSZTAŁCENIA, REGIONÓW, WOJEWÓDZTW, PODREGIONÓW I POWIATÓW (cd.)

Stan w końcu grudnia 2012 r.

UNEMPLOYED PERSONS BY EDUCATIONAL LEVEL, REGIONS, VOIVODSHIPS, SUBREGIONS AND POWIATS (cont.)

As of the end of December 2012

REGIONY <i>REGIONS</i> WOJEWÓDZTWA <i>VOIVODSHIPS</i> PODREGIONY <i>SUBREGIONS</i> POWIATY <i>POWIATS</i>	Ogółem <i>Total</i>	Z wykształceniem <i>By educational level</i>				
		wyższym <i>tertiary</i>	średnim zawodowym ^a <i>vocational secondary^a</i>	średnim ogólno- kształcącym <i>general secondary</i>	zasadniczym zawodowym <i>basic vocational</i>	gimnazjalnym, podstawowym i niepełnym podstawowym <i>lower second- ary, primary and incomplete primary</i>
w osobach <i>in persons</i>						
<i>Podregion stargardzki</i>	28321	2146	4958	3359	8406	9452
choszczeński	4371	280	702	503	1398	1488
gryficki	5289	382	847	853	1624	1583
myśliborski	4097	296	808	314	1183	1496
pyrzycki	3680	254	659	408	1202	1157
stargardzki	7452	772	1488	871	1922	2399
łobeski	3432	162	454	410	1077	1329
<i>Podregion m. Szczecin</i>	19143	3239	3693	2013	4589	5609
m. Szczecin	19143	3239	3693	2013	4589	5609
<i>Podregion szczeciński</i>	19618	1763	3592	2071	5009	7183
goleniowski	4893	435	839	607	1192	1820
gryfiński	5502	440	1000	556	1600	1906
kamieński	4013	247	745	432	1048	1541
policki	3823	499	722	346	859	1397
m. Świnoujście	1387	142	286	130	310	519
REGION POŁUDNIOWO- ZACHODNI	209144	22386	43737	19778	60709	62534
DOLNOŚLĄSKIE	157369	16727	33150	14887	45580	47025
<i>Podregion jeleniogórski</i>	37049	2934	7352	3056	11720	11987
bolesławiecki	4369	410	939	379	1466	1175
jaworski	4384	364	924	341	1325	1430
jeleniogórski	4126	336	750	315	1226	1499
kamiennogórski	3395	241	559	283	1366	946
łubański	4328	302	950	313	1290	1473
lwówecki	3932	256	773	323	1246	1334
zgorzelecki	4580	337	910	453	1242	1638
złotoryjski	4262	292	755	312	1471	1432
m. Jelenia Góra	3673	396	792	337	1088	1060
<i>Podregion legnicko-głogowski</i>	24353	2735	5126	2316	7062	7114
głogowski	4774	663	1203	475	1321	1112
górowski	3369	241	705	335	1066	1022
legnicki	3661	290	745	252	1202	1172
łubiński	4158	674	836	455	1016	1177
polkowicki	3373	305	634	336	1002	1096
m. Legnica	5018	562	1003	463	1455	1535
<i>Podregion wałbrzyski</i>	48289	4037	10366	4426	13826	15634
dzierzoniowski	6504	541	1460	606	1750	2147
klodzki	14917	1061	3268	1537	4271	4780
świdnicki	8942	909	1971	774	2656	2632
wałbrzyski	12517	1073	2370	981	3614	4479
ząbkowicki	5409	453	1297	528	1535	1596
<i>Podregion wrocławski</i>	28681	2561	5770	3157	9057	8136
milicki	2351	115	465	290	879	602
oleśnicki	5989	465	1247	625	1956	1696
oławski	3863	369	837	448	973	1236
strzeliński	2801	204	574	316	908	799
średzki	2567	195	413	272	805	882
trzebnicki	3945	375	820	435	1371	944
wołowski	3881	299	751	477	1286	1068
wrocławski	3284	539	663	294	879	909

^a Łącznie ze szkołami policealnymi.

^a Including post secondary schools.

TABL. 36. BEZROBOTNI WEDŁUG POZIOMU WYKSZTAŁCENIA, REGIONÓW, WOJEWÓDZTW, PODREGIONÓW I POWIATÓW (cd.)

Stan w końcu grudnia 2012 r.

UNEMPLOYED PERSONS BY EDUCATIONAL LEVEL, REGIONS, VOIVODSHIPS, SUBREGIONS AND POWIATS (cont.)

As of the end of December 2012

REGIONY <i>REGIONS</i> WOJEWÓDZTWA <i>VOIVODSHIPS</i> PODREGIONY <i>SUBREGIONS</i> POWIATY <i>POWIATS</i>	Ogółem <i>Total</i>	Z wykształceniem <i>By educational level</i>				
		wyższym <i>tertiary</i>	średnim zawodowym ^a <i>vocational secondary^a</i>	średnim ogólno- kształcącym <i>general secondary</i>	zasadniczym zawodowym <i>basic vocational</i>	gimnazjalnym, podstawowym i niepełnym podstawowym <i>lower second- ary, primary and incomplete primary</i>
w osobach <i>in persons</i>						
<i>Podregion m. Wrocław</i>	<i>18997</i>	<i>4460</i>	<i>4536</i>	<i>1932</i>	<i>3915</i>	<i>4154</i>
m. Wrocław	18997	4460	4536	1932	3915	4154
OPOLSKIE	51775	5659	10587	4891	15129	15509
<i>Podregion nyski</i>	<i>25364</i>	<i>2343</i>	<i>5597</i>	<i>2375</i>	<i>7647</i>	<i>7402</i>
brzeski	6314	564	1732	405	1825	1788
kluczborski	3231	331	743	371	895	891
namysłowski	2739	220	548	318	880	773
nyski	9567	949	1937	928	2898	2855
prudnicki	3513	279	637	353	1149	1095
<i>Podregion opolski</i>	<i>26411</i>	<i>3316</i>	<i>4990</i>	<i>2516</i>	<i>7482</i>	<i>8107</i>
głubczycki	3368	234	595	372	1005	1162
kedzierzyńsko-kozielski	4922	448	918	393	1436	1727
krapkowicki	2684	285	477	242	853	827
oleski	2521	310	623	193	762	633
opolski	5300	582	953	521	1685	1559
strzelecki	2627	275	432	199	749	972
m. Opole	4989	1182	992	596	992	1227
REGION PÓŁNOCNY	376706	33174	74263	39596	112513	117160
KUJAWSKO-POMORSKIE	148839	11617	28807	14524	46433	47458
<i>Podregion bydgosko-toruński</i>	<i>34938</i>	<i>4241</i>	<i>6940</i>	<i>3292</i>	<i>9864</i>	<i>10601</i>
bydgoski	5243	454	934	387	1731	1737
toruński	6970	387	1287	744	2092	2460
m. Bydgoszcz	13917	2109	2777	1328	3823	3880
m. Toruń	8808	1291	1942	833	2218	2524
<i>Podregion grudziądzki</i>	<i>42619</i>	<i>2370</i>	<i>7771</i>	<i>4294</i>	<i>13872</i>	<i>14312</i>
brodnicki	4562	349	908	450	1485	1370
chełmiński	4454	219	727	379	1392	1737
golubsko-dobrzyński	4050	210	713	520	1440	1167
grudziądzki	4064	144	607	392	1261	1660
sępoleński	3515	175	747	343	1314	936
świecki	6667	387	1224	697	2125	2234
tucholski	3807	200	767	332	1442	1066
wąbrzeski	3120	157	641	230	1040	1052
m. Grudziądz	8380	529	1437	951	2373	3090
<i>Podregion włocławski</i>	<i>71282</i>	<i>5006</i>	<i>14096</i>	<i>6938</i>	<i>22697</i>	<i>22545</i>
aleksandrowski	4914	327	885	508	1694	1500
inowrocławski	15269	1081	3571	1502	4698	4417
lipnowski	7146	425	1262	810	2001	2648
mogileński	3709	246	728	439	1379	917
nakielski	6655	371	1103	609	2479	2093
radziejowski	3875	284	950	335	1213	1093
rypiński	3494	244	695	347	818	1390
włocławski	9480	583	1702	736	2996	3463
żniński	5813	379	1263	573	2314	1284
m. Włocławek	10927	1066	1937	1079	3105	3740

^a Łącznie ze szkołami policealnymi.

^a Including post secondary schools.

TABL. 36. BEZROBOTNI WEDŁUG POZIOMU WYKSZTAŁCENIA, REGIONÓW, WOJEWÓDZTW, PODREGIONÓW I POWIATÓW (dok.)

Stan w końcu grudnia 2012 r.

UNEMPLOYED PERSONS BY EDUCATIONAL LEVEL, REGIONS, VOIVODSHIPS, SUBREGIONS AND POWIATS (cont.)

As of the end of December 2012

REGIONY <i>REGIONS</i> WOJEWÓDZTWA <i>VOIVODSHIPS</i> PODREGIONY <i>SUBREGIONS</i> POWIATY <i>POWIATS</i>	Ogółem <i>Total</i>	Z wykształceniem <i>By educational level</i>				
		wyższym <i>tertiary</i>	średnim zawodowym ^a <i>vocational secondary^a</i>	średnim ogólno- kształcącym <i>general secondary</i>	zasadniczym zawodowym <i>basic vocational</i>	gimnazjalnym, podstawowym i niepełnym podstawowym <i>lower second- ary, primary and incomplete primary</i>
w osobach <i>in persons</i>						
POMORSKIE	114644	11624	23465	12966	34094	32495
Podregion gdański	24712	2266	5305	2856	7409	6876
gdański	3135	407	744	328	710	946
kartuski	4828	410	966	783	1586	1083
nowodworski	3648	206	749	279	1228	1186
pucki	3672	311	871	342	1219	929
wejherowski	9429	932	1975	1124	2666	2732
Podregion słupski	36485	2836	6856	3761	11850	11182
bytowski	7130	470	1307	760	2503	2090
chojnicki	7585	493	1499	875	2963	1755
człuchowski	4817	267	880	452	1689	1529
łęborski	4736	382	1060	486	1476	1332
słupski	7339	516	1160	591	2021	3051
m. Słupsk	4878	708	950	597	1198	1425
Podregion starogardzki	32916	2103	6459	3725	10830	9799
kościerski	4115	274	936	491	1491	923
kwidzyński	6133	403	1340	705	1968	1717
malborski	4803	317	978	469	1518	1521
starogardzki	9166	550	1734	1043	2969	2870
tczewski	5309	389	830	697	1699	1694
sztumski	3390	170	641	320	1185	1074
Podregion trójmiejski	20531	4419	4845	2624	4005	4638
m. Gdańsk	13075	2682	3002	1700	2501	3190
m. Gdynia	6599	1477	1643	817	1375	1287
m. Sopot	857	260	200	107	129	161
WARMIŃSKO-MAZURSKIE	113223	9933	21991	12106	31986	37207
Podregion elbląski	41353	3184	7689	4346	12458	13676
braniewski	4562	291	832	452	1310	1677
działdowski	6399	430	1295	714	1979	1981
elbląski	5615	336	825	589	1816	2049
iławski	4638	447	950	487	1389	1365
nowomiejski	3595	219	721	353	1333	969
ostródzki	8857	621	1622	808	2452	3354
m. Elbląg	7687	840	1444	943	2179	2281
Podregion etcki	25911	2042	5439	2868	6774	8788
etcki	8547	743	1975	957	2119	2753
giżycki	3603	350	819	318	945	1171
olecki	3224	240	696	345	801	1142
piski	5790	377	1096	676	1492	2149
gołdapski	2410	159	383	355	647	866
węgorzewski	2337	173	470	217	770	707
Podregion olsztyński	45959	4707	8863	4892	12754	14743
bartoszycki	6590	430	1126	772	2227	2035
ketrzyński	6469	450	1349	526	1806	2338
lidzbarski	3787	277	762	404	1276	1068
mragowski	4393	330	928	381	1213	1541
nidzicki	2489	183	381	354	649	922
olsztyński	8488	749	1470	837	2489	2943
szczycieński	6479	500	1256	708	1769	2246
m. Olsztyn	7264	1788	1591	910	1325	1650

^a Łącznie ze szkołami policealnymi.

^a Including post secondary schools.

TABL. 37. BEZROBOTNI WEDŁUG CZASU POZOSTAWANIA BEZ PRACY, REGIONÓW, WOJEWÓDZTW, PODREGIONÓW I POWIATÓW

Stan w końcu grudnia 2012 r.

UNEMPLOYED PERSONS BY DURATION OF UNEMPLOYMENT, REGIONS, VOIVODSHIPS, SUBREGIONS AND POWIATS

As of the end of December 2012

REGIONY WOJEWÓDZTWA PODREGIONY POWIATY	REGIONS VOIVODSHIPS SUBREGIONS POWATS	Ogółem Total	Według czasu pozostawania bez pracy ^a By duration of unemployment ^a					
			do 1 miesiąca below 1 month	1—3	3—6	6—12	12—24	powyżej 24 m-cy more than 24 months
			w osobach in persons					
POLSKA POLAND		2136815	206190	420427	367396	385563	376490	380749
REGION CENTRALNY		422963	35471	73949	69864	80046	78478	85155
ŁÓDZKIE		151036	14052	27226	24887	28917	28384	27570
Podregion łódzki		25005	2713	4202	3984	4812	4664	4630
łódzki wschodni		3391	485	705	590	695	519	397
pabianicki		8020	885	1242	1250	1537	1526	1580
zgierski		11700	1159	1910	1849	2235	2260	2287
brzeziński		1894	184	345	295	345	359	366
Podregion m. Łódź		40987	3066	7057	6514	8340	8200	7810
m. Łódź		40987	3066	7057	6514	8340	8200	7810
Podregion piotrkowski		37955	3526	6970	6530	7491	6985	6453
bełchatowski		7386	782	1157	1140	1461	1401	1445
opoczyński		5430	461	1053	986	1069	1054	807
piotrkowski		4393	437	788	774	841	849	704
radomszczański		7562	545	1342	1235	1343	1362	1735
tomaszowski		8641	903	1835	1584	1807	1481	1031
m. Piotrków Trybunalski		4543	398	795	811	970	838	731
Podregion sieradzki		27108	2608	5015	4499	4731	5141	5114
łaski		3779	290	547	620	631	712	979
pajęczański		3019	318	622	489	609	557	424
poddębicki		2714	313	497	452	399	493	560
sieradzki		7076	687	1344	1159	1206	1476	1204
wieluński		4232	384	701	709	806	772	860
wieruszowski		2092	209	472	379	347	331	354
zduńskowolski		4196	407	832	691	733	800	733
Podregion skierniewicki		19981	2139	3982	3360	3543	3394	3563
kutnowski		7332	751	1366	1079	1188	1272	1676
łęczycki		3313	256	581	589	565	625	697
łowicki		3594	367	769	638	726	594	500
rawski		1951	264	435	369	372	306	205
skierniewicki		1420	190	320	261	289	207	153
m. Skierniewice		2371	311	511	424	403	390	332
MAZOWIECKIE		271927	21419	46723	44977	51129	50094	57585
Podregion ciechanowsko-płocki		45681	3775	8043	7415	8620	8661	9167
ciechanowski		5792	531	1043	917	1089	1154	1058
gostyniński		4337	365	721	648	814	901	888
mławski		4623	449	851	827	911	829	756
płocki		7767	724	1667	1346	1434	1409	1187
płoński		6112	494	946	986	1152	1178	1356
sierpecki		4735	296	672	662	894	956	1255
żuromiński		4057	240	590	617	707	854	1049
m. Płock		8258	676	1553	1412	1619	1380	1618
Podregion ostrołęcko-siedlecki		49632	3651	8093	7810	8991	9827	11260
łosicki		1950	184	427	320	322	322	375
makowski		4879	254	554	660	789	1109	1513
ostrołęcki		6084	399	796	855	973	1374	1687

^a Od momentu rejestracji w urzędzie pracy. Patrz uwagi do tablic, pkt 2, str. 9.

^a From the date of registering in a Labour office. See comments to tables, item 2, page 12.

TABL. 37. BEZROBOTNI WEDŁUG CZASU POZOSTAWANIA BEZ PRACY, REGIONÓW, WOJEWÓDZTW, PODREGIONÓW I POWIATÓW (cd.)

Stan w końcu grudnia 2012 r.

UNEMPLOYED PERSONS BY DURATION OF UNEMPLOYMENT, REGIONS, VOIVODSHIPS, SUBREGIONS AND POWIATS (cont.)

As of the end of December 2012

REGIONY WOJEWÓDZTWA PODREGIONY POWIATY	REGIONS VOIVODSHIPS SUBREGIONS POWIATS	Ogółem Total	Według czasu pozostawania bez pracy ^a By duration of unemployment ^a				
			do 1 miesiąca below 1 month	1—3	3—6	6—12	12—24
			w osobach in persons				
ostrowski		5303	324	837	744	957	990
przasnyski		3554	304	628	506	533	691
pułtowski		4861	395	672	689	907	1083
siedlecki		3539	329	707	699	687	621
sokołowski		2780	238	666	457	402	514
węgrowski		4053	258	703	733	801	676
wyszkowski		4421	380	807	909	1040	805
m. Ostrołęka		4007	265	519	501	727	829
m. Siedlce		4201	321	777	737	853	813
Podregion radomski		63283	4528	9196	9267	10752	12656
białobrzeski		2358	218	363	396	379	458
kozienicki		4937	359	924	736	769	903
lipski		2835	302	558	523	430	468
przysuski		5646	445	578	704	798	1113
radomski		17071	1128	2375	2513	2899	3377
szydłowiecki		5941	391	722	818	953	1373
zwoleński		3383	260	585	464	591	648
m. Radom		21112	1425	3091	3113	3933	4316
Podregion m. st. Warszawa		49227	3948	8989	8823	9670	7543
m. st. Warszawa		49227	3948	8989	8823	9670	7543
Podregion warszawski-wschodni		35602	2984	6748	6371	7505	6488
garwoliński		5965	482	915	926	1174	1162
legionowski		4592	426	921	826	938	842
miński		5330	475	1182	1005	1172	854
nowodworski		3705	306	646	651	780	695
otwocki		4424	405	976	946	1034	689
wołomiński		11586	890	2108	2017	2407	2246
Podregion warszawski-zachodni		28502	2533	5654	5291	5591	4919
grodziski		2510	277	593	590	523	383
grójecki		3754	313	760	701	717	653
piaseczyński		5941	489	1235	1107	1178	1013
pruszkowski		5039	435	974	942	1003	871
sochaczewski		3965	392	777	736	748	688
warszawski zachodni		3247	293	640	562	619	590
żyrardowski		4046	334	675	653	803	721
REGION POŁUDNIOWY		366620	36340	76462	67342	65930	62832
MAŁOPOLSKIE		161161	15419	32491	28981	28133	28468
Podregion krakowski		30195	2625	6402	5433	5244	5353
bocheński		4458	377	853	799	815	917
krakowski		9778	843	2575	1743	1580	1443
miechowski		2433	188	394	420	447	519
myślenicki		6510	560	1239	1179	1116	1278
proszowicki		2340	200	347	423	379	406
wielicki		4676	457	994	869	907	790
Podregion m. Kraków		23863	2240	5430	4372	4846	3938
m. Kraków		23863	2240	5430	4372	4846	3938

^a Od momentu rejestracji w urzędzie pracy. Patrz uwagi do tablic, pkt 2, str. 9.

^a From the date of registering in a Labour office. See comments to tables, item 2, page 12.

TABL. 37. BEZROBOTNI WEDŁUG CZASU POZOSTAWANIA BEZ PRACY, REGIONÓW, WOJEWÓDZTW, PODREGIONÓW I POWIATÓW (cd.)

Stan w końcu grudnia 2012 r.

UNEMPLOYED PERSONS BY DURATION OF UNEMPLOYMENT, REGIONS, VOIVODSHIPS, SUBREGIONS AND POWIATS (cont.)

As of the end of December 2012

REGIONY WOJEWÓDZTWA PODREGIONY POWIATY	REGIONS VOIVODSHIPS SUBREGIONS POWIATS	Ogółem Total	Według czasu pozostawania bez pracy ^a By duration of unemployment ^a					powyżej 24 m-cy more than 24 months
			do 1 miesiąca below 1 month	1—3	3—6	6—12	12—24	
			w osobach in persons					
Podregion nowosądecki		47746	4451	8758	8201	7931	8894	9511
gorlicki		6263	626	1319	1126	1036	1053	1103
limanowski		10460	891	1427	1693	1493	2194	2762
nowosądecki		13375	1496	2655	2453	2147	2234	2390
nowotarski		9114	670	1815	1407	1649	1789	1784
tatrzański		3606	253	587	584	615	748	819
m. Nowy Sącz		4928	515	955	938	991	876	653
Podregion oświęcimski		33170	3138	6666	6153	5956	5858	5399
chrzanowski		6681	680	1531	1366	1240	1048	816
olkuski		7592	534	1126	1194	1301	1542	1895
oświęcimski		7117	706	1636	1300	1247	1168	1060
suski		3879	378	793	820	762	703	423
wadowicki		7901	840	1580	1473	1406	1397	1205
Podregion tarnowski		26187	2965	5235	4822	4156	4425	4584
brzeski		4460	394	874	901	781	827	683
dąbrowski		4919	434	918	799	739	918	1111
tarnowski		10714	1457	2142	2079	1620	1688	1728
m. Tarnów		6094	680	1301	1043	1016	992	1062
ŚLĄSKIE		205459	20921	43971	38361	37797	34364	30045
Podregion bielski		28748	2796	5771	5026	5227	4902	5026
bielski		6030	557	1235	1038	1135	1037	1028
cieszyński		7458	742	1589	1355	1300	1263	1209
żywiecki		8696	834	1682	1486	1572	1463	1659
m. Bielsko-Biała		6564	663	1265	1147	1220	1139	1130
Podregion bytomski		23418	1853	4569	4047	3970	4276	4703
lubliniecki		3546	305	696	587	610	640	708
tarnogórski		5958	551	1161	1019	1009	1063	1155
m. Bytom		10966	776	2105	1887	1761	2059	2378
m. Piekary Śląskie		2948	221	607	554	590	514	462
Podregion częstochowski		34229	2871	6295	5436	6642	6531	6454
częstochowski		9090	743	1682	1468	1647	1728	1822
kłobucki		4679	619	955	791	909	820	585
myszkowski		5005	400	864	805	1006	1017	913
m. Częstochowa		15455	1109	2794	2372	3080	2966	3134
Podregion gliwicki		19431	2143	4390	3737	3386	3084	2691
gliwicki		3817	437	822	713	628	660	557
m. Gliwice		7293	803	1643	1407	1304	1092	1044
m. Zabrze		8321	903	1925	1617	1454	1332	1090
Podregion katowicki		28129	3133	6926	5725	5445	4350	2550
m. Chorzów		4754	537	1256	886	913	682	480
m. Katowice		10834	905	2390	2200	2182	1959	1198
m. Mysłowice		2828	298	708	622	569	404	227
m. Ruda Śląska		4242	603	1261	951	741	456	230
m. Siemianowice Śląskie		3017	516	716	608	595	426	156
m. Świętochłowice		2454	274	595	458	445	423	259
Podregion rybnicki		21032	2260	5161	4389	3752	3092	2378
raciborski		3039	326	745	523	530	495	420
rybnicki		2135	269	494	442	374	321	235
wodzisławski		5449	520	1220	1310	938	831	630

^a Od momentu rejestracji w urzędzie pracy. Patrz uwagi do tablic, pkt 2, str. 9.

^a From the date of registering in a Labour office. See comments to tables, item 2, page 12.

TABL. 37. BEZROBOTNI WEDŁUG CZASU POZOSTAWANIA BEZ PRACY, REGIONÓW, WOJEWÓDZTWA, PODREGIONÓW I POWIATÓW (cd.)

Stan w końcu grudnia 2012 r.

UNEMPLOYED PERSONS BY DURATION OF UNEMPLOYMENT, REGIONS, VOIVODSHIPS, SUBREGIONS AND POWIATS (cont.)

As of the end of December 2012

REGIONY WOJEWÓDZTWA PODREGIONY POWIATY	REGIONS VOIVODSHIPS SUBREGIONS POWIATS	Ogółem Total	Według czasu pozostawania bez pracy ^a By duration of unemployment ^a					powyżej 24 m-cy more than 24 months
			do 1 miesiąca below 1 month	1—3	3—6	6—12	12—24	
			w osobach in persons					
m. Jastrzębie-Zdrój		3775	358	1018	681	685	597	436
m. Rybnik		4632	528	1139	956	842	672	495
m. Żory		2002	259	545	477	383	176	162
Podregion sosnowiecki		38050	4197	7958	7392	7178	6357	4968
będziński		7993	1053	1499	1370	1515	1351	1205
zawierciański		7887	783	1395	1363	1415	1480	1451
m. Dąbrowa Górnicza		7166	743	1669	1538	1306	1169	741
m. Jaworzno		3449	404	939	702	668	483	253
m. Sosnowiec		11555	1214	2456	2419	2274	1874	1318
Podregion tyski		12422	1668	2901	2609	2197	1772	1275
mikołowski		3196	333	654	641	612	500	456
pszczyński		3339	460	799	646	561	526	347
bieruńsko-lędziński		1580	228	401	391	260	181	119
m. Tychy		4307	647	1047	931	764	565	353
REGION WSCHODNI		440345	40487	78112	70151	73456	80525	97614
LUBELSKIE		131125	11876	23180	20699	21363	23850	30157
Podregion bialski		20879	1705	3353	3072	3314	3937	5498
bialski		6973	527	1186	1033	1151	1312	1764
parczewski		2217	195	369	303	369	444	537
radzyński		3967	348	521	575	583	719	1221
włodawski		3780	292	615	572	568	705	1028
m. Biała Podlaska		3942	343	662	589	643	757	948
Podregion chełmsko-zamojski		43368	3973	8073	7256	7058	7971	9037
biłgorajski		4212	646	1230	1018	624	474	220
chełmski		6019	495	1027	1018	1032	1222	1225
hrubieszowski		5795	449	944	798	961	966	1677
krasnostawski		4907	371	654	665	803	972	1442
tomaszowski		6036	587	1157	953	853	1329	1157
zamojski		7206	643	1431	1232	1215	1298	1387
m. Chełm		4366	375	823	719	759	840	850
m. Zamość		4827	407	807	853	811	870	1079
Podregion lubelski		36960	3319	6261	5687	6343	6627	8723
lubartowski		6218	590	956	789	966	1110	1807
lubelski		6788	694	1164	1066	1182	1277	1405
łęczyński		2618	288	654	497	491	445	243
świdnicki		4212	449	644	650	724	765	980
m. Lublin		17124	1298	2843	2685	2980	3030	4288
Podregion puławski		29918	2879	5493	4684	4648	5315	6899
janowski		3694	333	572	549	421	662	1157
kraśnicki		6804	495	1085	953	976	1146	2149
łukowski		5935	712	1244	1039	1030	1094	816
opolski		4450	350	741	570	659	869	1261
puławski		5841	611	1230	1048	1025	982	945
rycki		3194	378	621	525	537	562	571

a Od momentu rejestracji w urzędzie pracy. Patrz uwagi do tablic, pkt 2, str. 9.

a From the date of registering in a Labour office. See comments to tables, item 2, page 12.

TABL. 37. BEZROBOTNI WEDŁUG CZASU POZOSTAWANIA BEZ PRACY, REGIONÓW, WOJEWÓDZTW, PODREGIONÓW I POWIATÓW (cd.)

Stan w końcu grudnia 2012 r.

UNEMPLOYED PERSONS BY DURATION OF UNEMPLOYMENT, REGIONS, VOIVODSHIPS, SUBREGIONS AND POWIATS (cont.)

As of the end of December 2012

REGIONY WOJEWÓDZTWA PODREGIONY POWIATY	REGIONS VOIVODSHIPS SUBREGIONS POWIATS	Ogółem Total	Według czasu pozostawania bez pracy ^a By duration of unemployment ^a					
			do 1 miesiąca below 1 month	1—3	3—6	6—12	12—24	powyżej 24 m-cy more than 24 months
			w osobach in persons					
PODKARPACKIE		153807	13860	27381	24116	24361	27055	37034
Podregion krośnieński		38251	4051	6913	5858	5764	6515	9150
bieszczadzki		2258	267	435	344	366	416	430
brzozowski		7356	772	1074	898	1051	1146	2415
jasielski		10415	864	1792	1603	1503	1805	2848
krośnieński		7425	1001	1404	1251	1265	1368	1136
sanocki		5430	549	1109	912	794	885	1181
leski		2767	213	613	413	339	464	725
m. Krosno		2600	385	486	437	446	431	415
Podregion przemyski		32720	2725	5363	4816	5106	5602	9108
jarosławski		10176	904	1515	1422	1518	1777	3040
lubaczowski		4458	471	1060	928	756	698	545
przemyski		5986	443	988	827	1027	1015	1686
przeworski		6880	629	1142	1051	1066	1134	1858
m. Przemyśl		5220	278	658	588	739	978	1979
Podregion rzeszowski		41300	3550	7380	6523	6793	7382	9672
kolbuszowski		4132	361	652	674	644	765	1036
łańcucki		6027	562	1079	927	929	1032	1498
ropczycko-sędziszowski		6168	599	992	1014	1233	1126	1204
rzeszowski		9561	882	1905	1551	1539	1699	1985
strzyżowski		6288	487	1017	866	866	1119	1933
m. Rzeszów		9124	659	1735	1491	1582	1641	2016
Podregion tarnobrzeski		41536	3534	7725	6919	6698	7556	9104
dębicki		8147	693	1588	1485	1485	1533	1363
leżajski		5505	451	950	922	836	1138	1208
mielecki		8454	704	1633	1414	1130	1408	2165
niżański		6027	567	1042	926	982	1078	1432
stalowowolski		6818	576	1353	1154	1072	1137	1526
tarnobrzeski		3488	279	650	539	630	681	709
m. Tarnobrzeg		3097	264	509	479	563	581	701
PODLASKIE		68705	5979	11910	10822	11850	12953	15191
Podregion białostocki		29996	2419	5045	4549	5321	5568	7094
białostocki		8658	664	1570	1379	1574	1541	1930
sokółski		4793	324	741	603	753	884	1488
m. Białostok		16545	1431	2734	2567	2994	3143	3676
Podregion łomżyński		21263	1967	3863	3469	3672	4075	4217
bielski		2180	212	441	398	376	340	413
hajnowski		2297	313	472	396	391	366	359
kolneński		3168	210	464	470	480	596	948
łomżyński		2555	206	414	402	460	547	526
siemiatycki		1703	176	356	278	265	270	358
wysokomazowiecki		2378	217	506	451	473	567	164
zambrowski		3006	272	521	451	542	597	623
m. Łomża		3976	361	689	623	685	792	826
Podregion suwalski		17446	1593	3002	2804	2857	3310	3880
augustowski		4177	317	687	628	593	783	1169
grajewski		4112	358	610	651	682	851	960
moniecki		2114	130	317	307	384	425	551

^a Od momentu rejestracji w urzędzie pracy. Patrz uwagi do tablic, pkt 2, str. 9.

^a From the date of registering in a Labour office. See comments to tables, item 2, page 12.

TABL. 37. BEZROBOTNI WEDŁUG CZASU POZOSTAWANIA BEZ PRACY, REGIONÓW, WOJEWÓDZTW, PODREGIONÓW I POWIATÓW (cd.)

Stan w końcu grudnia 2012 r.

UNEMPLOYED PERSONS BY DURATION OF UNEMPLOYMENT, REGIONS, VOIVODSHIPS, SUBREGIONS AND POWIATS (cont.)

As of the end of December 2012

REGIONY WOJEWÓDZTWA PODREGIONY POWIATY	REGIONS VOIVODSHIPS SUBREGIONS POWIATS	Ogółem Total	Według czasu pozostawania bez pracy ^a By duration of unemployment ^a				
			do 1 miesiąca below 1 month	1—3	3—6	6—12	12—24
			w osobach in persons				
sejneński		1832	152	246	252	283	362
suwalski		1484	180	323	294	239	262
m. Suwałki		3727	456	819	672	676	627
ŚWIĘTOKRZYSKIE		86708	8772	15641	14514	15882	16667
<i>Podregion kielecki</i>		<i>57155</i>	<i>5933</i>	<i>10174</i>	<i>9750</i>	<i>11327</i>	<i>11249</i>
kielecki		14240	1565	2866	2550	3086	2600
konecki		7218	802	1199	1213	1370	1509
ostrowiecki		9150	947	1517	1547	1716	1797
skarżyski		7646	781	1319	1218	1500	1488
starachowicki		7215	732	1287	1191	1300	1583
m. Kielce		11686	1106	1986	2031	2355	2272
<i>Podregion sandomiersko-jędrzejowski</i>		<i>29553</i>	<i>2839</i>	<i>5467</i>	<i>4764</i>	<i>4555</i>	<i>5418</i>
buski		3285	394	769	662	477	495
jędrzejowski		4934	321	841	693	755	994
kazimierski		2088	185	272	345	316	435
opatowski		5583	480	848	685	700	1021
pińczowski		1764	162	331	312	262	334
sandomierski		4759	371	846	793	819	929
staszowski		4175	610	953	804	735	711
włoszczowski		2965	316	607	470	491	499
REGION PÓŁNOCNO-ZACHODNI		321037	35067	70041	58087	59867	53029
LUBUSKIE		60614	7214	13141	11487	11584	9897
<i>Podregion gorzowski</i>		<i>22048</i>	<i>2745</i>	<i>4769</i>	<i>4021</i>	<i>4119</i>	<i>3708</i>
gorzowski		3020	426	731	548	573	498
międzyrzecki		4873	549	844	825	839	832
ślubicki		2154	269	519	424	375	345
strzelecko-drezdenecki		4903	587	958	780	960	948
sulęciński		1848	216	504	376	376	237
m. Gorzów Wielkopolski		5250	698	1213	1068	996	848
<i>Podregion zielonogórski</i>		<i>38566</i>	<i>4469</i>	<i>8372</i>	<i>7466</i>	<i>7465</i>	<i>6189</i>
krośnieński		4373	501	805	702	837	754
nowosolski		7301	737	1424	1247	1243	1273
świebodziński		2955	271	642	785	840	384
zielonogórski		4945	656	1119	986	975	767
żagański		5851	626	1375	1246	1168	882
żarski		5875	629	1401	1115	954	1069
wschowski		2440	294	623	450	386	366
m. Zielona Góra		4826	755	983	935	1062	694
WIELKOPOLSKIE		147902	16253	33103	27555	28155	23266
<i>Podregion kaliski</i>		<i>28057</i>	<i>3564</i>	<i>6723</i>	<i>5268</i>	<i>5048</i>	<i>4207</i>
jarociński		3652	488	733	618	725	603
kaliski		2654	300	684	500	460	436
kępiński		1570	148	401	313	268	248
krotoszyński		3320	407	741	559	538	532
ostrowski		7042	902	1726	1425	1373	953

^a Od momentu rejestracji w urzędzie pracy. Patrz uwagi do tablic, pkt 2, str. 9.

^a From the date of registering in a Labour office. See comments to tables, item 2, page 12.

TABL. 37. BEZROBOTNI WEDŁUG CZASU POZOSTAWANIA BEZ PRACY, REGIONÓW, WOJEWÓDZTW, PODREGIONÓW I POWIATÓW (cd.)

Stan w końcu grudnia 2012 r.

UNEMPLOYED PERSONS BY DURATION OF UNEMPLOYMENT, REGIONS, VOIVODSHIPS, SUBREGIONS AND POWIATS (cont.)

As of the end of December 2012

REGIONY WOJEWÓDZTWA PODREGIONY POWIATY	REGIONS VOIVODSHIPS SUBREGIONS POWIATS	Ogółem Total	Według czasu pozostawania bez pracy ^a By duration of unemployment ^a				
			do 1 miesiąca below 1 month	1—3	3—6	6—12	12—24
			w osobach in persons				
ostrzeszowski		2531	319	558	509	358	419
pleszewski		3231	549	867	568	517	425
m. Kalisz		4057	451	1013	776	809	591
Podregion koniński		39246	3867	7780	6870	6809	6610
gnieźnieński		7561	779	1439	1315	1442	1274
kolski		5345	543	1005	947	943	939
koniński		8476	774	1714	1496	1348	1486
śłupecki		4122	383	836	675	642	687
turecki		4349	604	961	783	728	614
wrzesiński		4406	428	896	823	728	769
m. Konin		4987	356	929	831	978	841
Podregion leszczyński		21988	2813	5169	4403	4084	3107
gostyński		3941	583	827	704	684	599
grodziski		2377	191	463	447	469	403
kościański		2705	323	694	574	509	396
leszczyński		1921	251	487	379	318	269
miedzychodzki		1534	186	504	300	319	174
nowotomyski		2214	308	637	536	400	229
rawicki		2762	442	528	501	502	399
wolsztyński		1777	237	419	363	338	244
m. Leszno		2757	292	610	599	545	394
Podregion pilski		25611	2549	5451	4642	4967	4494
chodzieski		3226	236	580	590	622	587
czarnkowsko-trzcianecki		4877	467	1090	909	941	818
pilski		7451	820	1881	1385	1473	1188
wągrowiecki		5338	422	867	918	1026	1152
złotowski		4719	604	1033	840	905	749
Podregion poznański		19314	1925	4474	3679	4167	2872
obornicki		2664	231	597	515	578	429
poznański		7123	813	1893	1431	1769	937
szamotulski		3915	357	797	690	762	621
średzki		3247	295	591	525	620	529
śremski		2365	229	596	518	438	356
Podregion m. Poznań		13686	1535	3506	2693	3080	1976
m. Poznań		13686	1535	3506	2693	3080	1976
ZACHODNIOPOMORSKIE		112521	11600	23797	19045	20128	19866
Podregion koszaliński		45439	5255	9781	7642	7993	7812
białogardzki		4840	548	847	877	886	903
drawski		5030	674	832	748	859	980
kołobrzegi		3308	436	1134	739	477	314
koszaliński		5740	529	1307	872	1109	1004
ślawieński		5205	567	1115	921	897	964
szczecinecki		7390	808	1453	1193	1367	1343
świdwiński		4150	620	905	722	705	685
wałecki		3739	539	1013	575	534	561
m. Koszalin		6037	534	1175	995	1159	1058

^a Od momentu rejestracji w urzędzie pracy. Patrz uwagi do tablic, pkt 2, str. 9.

^a From the date of registering in a Labour office. See comments to tables, item 2, page 12.

TABL. 37. BEZROBOTNI WEDŁUG CZASU POZOSTAWANIA BEZ PRACY, REGIONÓW, WOJEWÓDZTW, PODREGIONÓW I POWIATÓW (cd.)

Stan w końcu grudnia 2012 r.

UNEMPLOYED PERSONS BY DURATION OF UNEMPLOYMENT, REGIONS, VOIVODSHIPS, SUBREGIONS AND POWIATS (cont.)

As of the end of December 2012

REGIONY WOJEWÓDZTWA PODREGIONY POWIATY	REGIONS VOIVODSHIPS SUBREGIONS POWIATS	Ogółem Total	Według czasu pozostawania bez pracy ^a By duration of unemployment ^a				
			do 1 miesiąca below 1 month	1—3	3—6	6—12	12—24
			w osobach in persons				
Podregion stargardzki		28321	2755	6163	4888	4925	4997
choszczeński		4371	413	975	695	723	751
gryficki		5289	605	1499	1021	739	817
myśliborski		4097	405	877	728	822	674
pyrzycki		3680	318	751	638	585	590
stargardzki		7452	631	1443	1294	1442	1427
łobeski		3432	383	618	512	614	738
Podregion m. Szczecin		19143	1723	3588	3179	3847	3754
m. Szczecin		19143	1723	3588	3179	3847	3754
Podregion szczeciński		19618	1867	4265	3336	3363	3303
goleniowski		4893	567	1069	887	960	811
gryfiński		5502	453	1013	891	907	1021
kamieński		4013	397	1137	690	564	577
policki		3823	238	626	621	723	726
m. Świnoujście		1387	212	420	247	209	168
REGION POŁUDNIOWO-ZACHODNI		209144	22324	44822	37015	38510	34363
DOLNOŚLĄSKIE		157369	16648	33750	27651	29122	25714
Podregion jeleniogórski		37049	3747	7914	6346	6734	6424
bolesławiecki		4369	529	1215	854	831	581
jaworski		4384	482	893	712	788	785
jeleniogórski		4126	384	788	610	769	768
kamiennogórski		3395	391	708	605	640	628
lubański		4328	358	777	754	822	813
lwówecki		3932	355	746	620	723	850
zgorzelecki		4580	426	1006	885	790	708
złotoryjski		4262	430	860	628	677	773
m. Jelenia Góra		3673	392	921	678	694	518
Podregion legnicko-głogowski		24353	2343	5012	4356	4475	4188
głogowski		4774	397	916	979	861	792
górowski		3369	306	617	566	532	577
legnicki		3661	402	683	613	639	685
lubiński		4158	415	877	798	909	691
polkowicki		3373	283	762	576	578	595
m. Legnica		5018	540	1157	824	956	848
Podregion wałbrzyski		48289	5152	10351	8735	9338	7948
dzierżoniowski		6504	767	1505	1308	1337	1028
kłodzki		14917	1258	2936	2368	2763	2685
świdnicki		8942	1281	2324	1771	1687	1176
wałbrzyski		12517	1297	2609	2274	2482	2126
ząbkowicki		5409	549	977	1014	1069	933
Podregion wrocławski		28681	3111	6096	4986	5200	4663
milicki		2351	206	428	414	408	431
oleśnicki		5989	658	1277	1062	1128	932
oławski		3863	425	824	588	626	707
strzeliński		2801	322	579	519	589	465
średzki		2567	281	547	486	444	442
trzebnicki		3945	470	955	809	746	564
wołowski		3881	318	717	535	631	705
wrocławski		3284	431	769	573	628	417

a Od momentu rejestracji w urzędzie pracy. Patrz uwagi do tablic, pkt 2, str. 9.

a From the date of registering in a Labour office. See comments to tables, item 2, page 12.

TABL. 37. BEZROBOTNI WEDŁUG CZASU POZOSTAWANIA BEZ PRACY, REGIONÓW, WOJEWÓDZTWA, PODREGIONÓW I POWIATÓW (cd.)

Stan w końcu grudnia 2012 r.

UNEMPLOYED PERSONS BY DURATION OF UNEMPLOYMENT, REGIONS, VOIVODSHIPS, SUBREGIONS AND POWIATS (cont.)

As of the end of December 2012

REGIONY WOJEWÓDZTWA PODREGIONY POWIATY	REGIONS VOIVODSHIPS SUBREGIONS POWIATS	Ogółem Total	Według czasu pozostawania bez pracy ^a By duration of unemployment ^a					
			do 1 miesiąca below 1 month	1—3	3—6	6—12	12—24	powyżej 24 m-cy more than 24 months
			w osobach in persons					
Podregion m. Wrocław		18997	2295	4377	3228	3375	2491	3231
m. Wrocław		18997	2295	4377	3228	3375	2491	323
OPOLSKIE		51775	5676	11072	9364	9388	8649	7626
Podregion nyski		25364	2806	5317	4535	4585	4369	3752
brzeski		6314	795	1221	1013	1180	1036	1069
kluczborski		3231	421	660	633	525	472	520
namysłowski		2739	274	595	537	430	424	479
nyski		9567	913	2173	1817	1881	1862	921
prudnicki		3513	403	668	535	569	575	763
Podregion opolski		26411	2870	5755	4829	4803	4280	3874
głubczycki		3368	285	646	545	607	661	624
kedzierzyńsko-kozielski		4922	420	1016	863	931	877	815
krapkowicki		2684	384	594	504	467	367	368
oleski		2521	303	514	516	438	457	293
opolski		5300	557	1156	965	1009	802	811
strzelecki		2627	402	692	497	394	341	301
m. Opole		4989	519	1137	939	957	775	662
REGION PÓŁNOCNY		376706	36501	77041	64937	67754	67263	63210
KUJAWSKO-POMORSKIE		148839	14033	28626	23914	26548	26754	28964
Podregion bydgosko-toruński		34938	3679	7531	6350	7272	5768	4338
bydgoski		5243	541	1134	918	975	873	802
toruński		6970	888	1527	1387	1315	1083	770
m. Bydgoszcz		13917	1400	2997	2426	2954	2338	1802
m. Toruń		8808	850	1873	1619	2028	1474	964
Podregion grudziądzki		42619	4233	8474	6939	7164	7506	8303
brodnicki		4562	502	1122	863	692	782	601
chełmiński		4454	407	775	656	784	931	901
golubsko-dobrzyński		4050	350	665	645	787	715	888
grudziądzki		4064	456	711	613	636	802	846
sępoleński		3515	447	849	560	589	550	520
świecki		6667	572	1406	1134	1133	1011	1411
tucholski		3807	330	748	674	672	760	623
wąbrzeski		3120	285	546	493	556	546	694
m. Grudziądz		8380	884	1652	1301	1315	1409	1819
Podregion włocławski		71282	6121	12621	10625	12112	13480	16323
aleksandrowski		4914	427	879	890	881	949	888
inowrocławski		15269	1142	2476	2076	2806	3307	3462
lipnowski		7146	621	1301	1087	1340	1200	1597
mogileński		3709	335	666	592	703	705	708
nakielski		6655	677	1552	1181	1165	1143	937
radziejowski		3875	328	596	505	575	756	1115
rypiński		3494	349	690	573	580	670	632
włocławski		9480	902	1529	1280	1288	1693	2788
żniński		5813	490	1244	1029	1066	1006	978
m. Włocławek		10927	850	1688	1412	1708	2051	3218

^a Od momentu rejestracji w urzędzie pracy. Patrz uwagi do tablic, pkt 2, str. 9.

^a From the date of registering in a Labour office. See comments to tables, item 2, page 12.

TABL. 37. BEZROBOTNI WEDŁUG CZASU POZOSTAWANIA BEZ PRACY, REGIONÓW, WOJEWÓDZTW, PODREGIONÓW I POWIATÓW (dok.)

Stan w końcu grudnia 2012 r.

UNEMPLOYED PERSONS BY DURATION OF UNEMPLOYMENT, REGIONS, VOIVODSHIPS, SUBREGIONS AND POWIATS (cont.)

As of the end of December 2012

REGIONY WOJEWÓDZTWA PODREGIONY POWIATY	REGIONS VOIVODSHIPS SUBREGIONS POWATS	Ogółem Total	Według czasu pozostawania bez pracy ^a By duration of unemployment ^a					powyżej 24 m-cy more than 24 months
			do 1 miesiąca below 1 month	1—3	3—6	6—12	12—24	
			w osobach in persons					
POMORSKIE		114644	11737	24742	21258	21133	20228	15546
Podregion gdański		24712	2430	5840	5041	4377	4107	2917
gdański		3135	316	697	586	656	584	296
kartuski		4828	531	1178	1110	849	736	424
nowodworski		3648	323	764	602	558	728	673
pucki		3672	396	1120	781	524	486	365
wejherowski		9429	864	2081	1962	1790	1573	1159
Podregion słupski		36485	3380	7055	6212	6646	6783	6409
bytowski		7130	615	1403	1175	1299	1400	1238
chojnicki		7585	626	1245	1344	1212	1574	1584
człuchowski		4817	457	897	874	946	944	699
łęborski		4736	464	1032	794	910	749	787
słupski		7339	728	1426	1163	1422	1377	1223
m. Słupsk		4878	490	1052	862	857	739	878
Podregion starogardzki		32916	3689	6766	6174	5975	5953	4359
kościerski		4115	443	915	833	727	677	520
kwidzyński		6133	665	1274	1181	1175	1216	622
malborski		4803	515	935	780	878	903	792
starogardzki		9166	1164	1769	1657	1522	1598	1456
tczewski		5309	549	1231	995	1004	864	666
sztumski		3390	353	642	728	669	695	303
Podregion trójmiejski		20531	2238	5081	3831	4135	3385	1861
m. Gdańsk		13075	1301	3184	2374	2647	2273	1296
m. Gdynia		6599	822	1675	1318	1315	973	496
m. Sopot		857	115	222	139	173	139	69
WARMIŃSKO-MAZURSKIE		113223	10731	23673	19765	20073	20281	18700
Podregion elbląski		41353	3714	8040	6831	7381	7786	7601
braniewski		4562	356	944	696	703	917	946
działdowski		6399	455	992	977	1189	1150	1636
elbląski		5615	512	951	838	1032	1202	1080
iławski		4638	603	1234	979	789	647	386
nowomiejski		3595	305	724	572	605	715	674
ostródzki		8857	865	1787	1574	1562	1590	1479
m. Elbląg		7687	618	1408	1195	1501	1565	1400
Podregion ełcki		25911	2387	5502	4740	4652	4616	4014
ełcki		8547	687	1602	1459	1599	1670	1530
giżycki		3603	429	1050	775	589	464	296
olecki		3224	314	585	540	626	542	617
piski		5790	487	1136	1094	1066	1097	910
gołdapski		2410	245	536	440	438	452	299
węgorzewski		2337	225	593	432	334	391	362
Podregion olsztyński		45959	4630	10131	8194	8040	7879	7085
bartoszycki		6590	645	1084	1069	1097	1134	1561
ketrzyński		6469	810	1581	1152	1126	961	839
lidzbarski		3787	311	755	660	691	608	762
mragowski		4393	461	1421	902	606	590	413
nidzicki		2489	340	640	486	428	413	182
olsztyński		8488	803	1931	1535	1534	1569	1116
szczycieński		6479	560	1065	925	1084	1361	1484
m. Olsztyn		7264	700	1654	1465	1474	1243	728

^a Od momentu rejestracji w urzędzie pracy. Patrz uwagi do tablic, pkt 2, str. 9.

^a From the date of registering in a Labour office. See comments to tables, item 2, page 12.

TABL. 38. BEZROBOTNI WEDŁUG STAŻU PRACY, REGIONÓW, WOJEWÓDZTW,
 PODREGIONÓW I POWIATÓW
 Stan w końcu grudnia 2012 r.
 UNEMPLOYED PERSONS BY WORK SENIORITY, REGIONS, VOIVODSHIPS,
 SUBREGIONS AND POWIATS
 As of the end of December 2012

REGIONY REGIONY WOJEWÓDZTWA VOIVODSHIPS PODREGIONY SUBREGIONS POWIATY POWIATS	Ogółem Total	Według stażu pracy ^a By work seniority ^a						Bez stażu No work seniority
		1 rok i mniej below 1 year	1—5	5—10	10—20	20—30	powyżej 30 lat more than 30 years	
		w osobach in persons						
POLSKA POLAND	2136815	328994	488961	300420	315897	223221	82349	396973
REGION CENTRALNY	422963	64295	91619	60582	63556	47507	17672	77732
ŁÓDZKIE	151036	23542	33132	22438	24027	19110	7008	21779
Podregion łódzki	25005	3258	5150	3839	4580	3659	1320	3199
łódzki wschodni	3391	469	655	478	576	467	215	531
pabianicki	8020	1015	1617	1253	1533	1321	475	806
zgierski	11700	1453	2470	1820	2139	1686	565	1567
brzeziński	1894	321	408	288	332	185	65	295
Podregion m. Łódź	40987	7434	7725	6205	6464	6781	2228	4150
m. Łódź	40987	7434	7725	6205	6464	6781	2228	4150
Podregion piotrkowski	37955	5603	9174	5982	5881	3950	1613	5752
bełchatowski	7386	1124	1827	1129	1047	680	368	1211
opoczyński	5430	889	1373	936	763	518	183	768
piotrkowski	4393	644	1081	651	652	433	169	763
radomszczański	7562	1050	1872	1094	1169	720	305	1352
tomaszowski	8641	1173	1941	1464	1476	1076	338	1173
m. Piotrków Trybunalski	4543	723	1080	708	774	523	250	485
Podregion sieradzki	27108	3739	6576	3766	4272	2804	1062	4889
łaski	3779	535	841	499	671	465	195	573
pajęczański	3019	368	812	490	453	241	92	563
poddębicki	2714	326	736	407	417	228	71	529
sieradzki	7076	1022	1582	866	1035	731	256	1584
wieluński	4232	687	1057	592	577	380	180	759
wieruszowski	2092	255	529	298	328	227	73	382
zduńskowolski	4196	546	1019	614	791	532	195	499
Podregion skierniewicki	19981	3508	4507	2646	2830	1916	785	3789
kutnowski	7332	1393	1700	932	975	673	215	1444
łęczycki	3313	613	717	383	395	235	70	900
łowicki	3594	623	828	510	543	356	205	529
rawski	1951	289	458	277	286	207	88	346
skierniewicki	1420	244	293	193	219	124	54	293
m. Skierniewice	2371	346	511	351	412	321	153	277
MAZOWIECKIE	271927	40753	58487	38144	39529	28397	10664	55953
Podregion ciechanowsko-płocki	45681	7140	11277	6711	6520	4025	1207	8801
ciechanowski	5792	806	1472	846	985	641	183	859
gostyniński	4337	663	1022	641	609	405	139	858
mławski	4623	649	1189	751	658	416	133	827
płocki	7767	1349	1950	1118	1100	570	132	1548
płoński	6112	778	1645	939	856	471	148	1275
sierpecki	4735	811	1163	644	572	335	77	1133
żuromiński	4057	589	1050	587	522	241	38	1030
m. Płock	8258	1495	1786	1185	1218	946	357	1271
Podregion ostrołęcko-siedlecki	49632	7713	11793	6153	5816	3577	1250	13330
łosicki	1950	198	409	201	186	105	40	811
makowski	4879	716	1057	546	489	301	75	1695
ostrołęcki	6084	949	1522	785	671	326	87	1744

^a Patrz uwagi do tablic, pkt 3, str. 9.

^a See comments to tables, item 3, page 12.

TABL. 38. BEZROBOTNI WEDŁUG STAŻU PRACY, REGIONÓW, WOJEWÓDZTW, PODREGIONÓW I POWIATÓW (cd.)

Stan w końcu grudnia 2012 r.

UNEMPLOYED PERSONS BY WORK SENIORITY, REGIONS, VOIVODSHIPS, SUBREGIONS AND POWIATS (cont.)

As of the end of December 2012

REGIONY WOJEWÓDZTWA PODREGIONY POWIATY	REGIONS VOIVODSHIPS SUBREGIONS POWIATS	Ogółem Total	Według stażu pracy ^a By work seniority ^a						Bez stażu No work seniority
			1 rok i mniej below 1 year	1—5	5—10	10—20	20—30	powyżej 30 lat more than 30 years	
			w osobach in persons						
ostrowski		5303	1116	1234	586	480	309	112	1466
przasnyski		3554	484	779	403	342	227	64	1255
pułtowski		4861	662	1292	687	639	305	87	1189
siedlecki		3539	728	869	397	356	232	85	872
sokołowski		2780	444	675	342	331	203	75	710
węgrowski		4053	490	985	581	633	328	146	890
wyszkowski		4421	447	1016	609	527	417	127	1278
m. Ostrołęka		4007	645	912	525	605	440	156	724
m. Siedlce		4201	834	1043	491	557	384	196	696
Podregion radomski		63283	9263	13619	8705	8936	5634	1553	15573
białobrzeski		2358	383	589	317	263	171	53	582
kozienicki		4937	635	1100	648	740	469	132	1213
lipski		2835	495	706	307	288	150	59	830
przysuski		5646	566	1195	800	803	437	71	1774
radomski		17071	2513	3511	2464	2376	1457	385	4365
szydlowiecki		5941	847	1430	939	982	469	125	1149
zwoleński		3383	322	912	397	419	179	61	1093
m. Radom		21112	3502	4176	2833	3065	2302	667	4567
Podregion m. st. Warszawa		49227	9017	9005	6877	7805	7112	3383	6028
m. st. Warszawa		49227	9017	9005	6877	7805	7112	3383	6028
Podregion warszawski-wschodni		35602	4324	7280	5551	5637	4433	1597	6780
garwoliński		5965	710	1376	843	783	512	195	1546
legionowski		4592	499	878	719	813	609	262	812
miński		5330	767	1110	802	887	652	254	858
nowodworski		3705	507	801	568	574	424	151	680
otwocki		4424	585	878	625	785	604	248	699
wołomiński		11586	1256	2237	1994	1795	1632	487	2185
Podregion warszawski-zachodni		28502	3296	5513	4147	4815	3616	1674	5441
grodziski		2510	384	514	333	397	350	146	386
grójecki		3754	405	737	520	530	345	144	1073
piaseczyński		5941	522	1060	909	1152	841	404	1053
pruszkowski		5039	499	951	726	880	780	356	847
sochaczewski		3965	403	795	581	586	396	147	1057
warszawski zachodni		3247	285	551	499	644	478	321	469
żyrardowski		4046	798	905	579	626	426	156	556
REGION POŁUDNIOWY		366620	59247	81350	49726	53207	39488	15337	68265
MAŁOPOLSKIE		161161	24208	37516	21872	22861	15708	5920	33076
Podregion krakowski		30195	4206	6971	4046	4352	2890	1167	6563
bocheński		4458	593	1206	627	643	388	142	859
krakowski		9778	1233	2074	1414	1590	1178	447	1842
miechowski		2433	364	486	211	211	120	24	1017
myślenicki		6510	963	1518	873	959	591	243	1363
proszowicki		2340	365	560	238	200	104	54	819
wielicki		4676	688	1127	683	749	509	257	663
Podregion m. Kraków		23863	3782	4598	3628	3478	3424	1230	3723
m. Kraków		23863	3782	4598	3628	3478	3424	1230	3723

^a Patrz uwagi do tablic, pkt 3, str. 9.

^a See comments to tables, item 3, page 12.

TABL. 38. BEZROBOTNI WEDŁUG STAŻU PRACY, REGIONÓW, WOJEWÓDZTW, PODREGIONÓW I POWIATÓW (cd.)

Stan w końcu grudnia 2012 r.

UNEMPLOYED PERSONS BY WORK SENIORITY, REGIONS, VOIVODSHIPS, SUBREGIONS AND POWIATS (cont.)

As of the end of December 2012

REGIONY WOJEWÓDZTWA PODREGIONY POWIATY	REGIONS VOIVODSHIPS SUBREGIONS POWIATS	Ogółem Total	Według stażu pracy ^a By work seniority ^a						Bez stażu No work seniority
			1 rok i mniej below 1 year	1—5	5—10	10—20	20—30	powyżej 30 lat more than 30 years	
			w osobach in persons						
Podregion nowosądecki		47746	6654	11963	6501	7040	3747	1399	10442
gorlicki		6263	931	1488	755	819	514	253	1503
limanowski		10460	1641	2869	1549	1510	640	196	2055
nowosądecki		13375	1703	3234	1875	2147	1050	394	2972
nowotarski		9114	1063	2369	1209	1289	745	267	2172
tatrzański		3606	547	891	440	463	290	113	862
m. Nowy Sącz		4928	769	1112	673	812	508	176	878
Podregion oświęcimski		33170	5187	7674	4497	4623	3476	1441	6272
chrzanowski		6681	1127	1644	942	908	671	347	1042
olkuski		7592	1078	1610	989	1038	774	231	1872
oświęcimski		7117	1439	1717	1000	1010	819	291	841
suski		3879	546	898	492	466	311	167	999
wadowicki		7901	997	1805	1074	1201	901	405	1518
Podregion tarnowski		26187	4379	6310	3200	3368	2171	683	6076
brzeski		4460	712	1167	517	565	348	121	1030
dąbrowski		4919	801	1437	643	555	251	80	1152
tarnowski		10714	1740	2394	1216	1343	852	243	2926
m. Tarnów		6094	1126	1312	824	905	720	239	968
ŚLĄSKIE		205459	35039	43834	27854	30346	23780	9417	35189
Podregion bielski		28748	4462	6290	4236	4933	3949	1737	3141
bielski		6030	783	1293	894	1154	936	402	568
cieszyński		7458	1261	1662	1065	1203	967	385	915
żywiecki		8696	1254	1934	1306	1517	1012	458	1215
m. Bielsko-Biała		6564	1164	1401	971	1059	1034	492	443
Podregion bytomski		23418	4701	4934	2950	3353	2461	975	4044
lubliniecki		3546	587	835	507	573	405	208	431
tarnogórski		5958	1179	1335	720	762	589	256	1117
m. Bytom		10966	2435	2082	1317	1646	1142	380	1964
m. Piekary Śląskie		2948	500	682	406	372	325	131	532
Podregion częstochowski		34229	5282	7199	4958	5032	4637	1384	5737
częstochowski		9090	1389	1906	1289	1349	1127	298	1732
kłobucki		4679	588	1161	711	762	523	224	710
myszkowski		5005	674	1235	712	780	626	237	741
m. Częstochowa		15455	2631	2897	2246	2141	2361	625	2554
Podregion gliwicki		19431	3201	4114	2419	2807	1963	797	4130
gliwicki		3817	546	806	391	564	362	148	1000
m. Gliwice		7293	1039	1405	913	1040	873	374	1649
m. Zabrze		8321	1616	1903	1115	1203	728	275	1481
Podregion katowicki		28129	5693	6159	3727	4164	3073	1225	4088
m. Chorzów		4754	934	976	630	823	503	222	666
m. Katowice		10834	2541	2412	1421	1412	1257	435	1356
m. Mysłowice		2828	542	635	402	452	289	94	414
m. Ruda Śląska		4242	766	975	570	640	368	166	757
m. Siemianowice Śląskie		3017	540	616	391	454	390	160	466
m. Świętochłowice		2454	370	545	313	383	266	148	429
Podregion rybnicki		21032	4180	4865	2664	2896	1700	766	3961
raciborski		3039	593	735	400	475	330	156	350
rybnicki		2135	369	481	264	257	166	68	530
wodzisławski		5449	1154	1276	616	666	400	179	1158

^a Patrz uwagi do tablic, pkt 3, str. 9.

^a See comments to tables, item 3, page 12.

TABL. 38. BEZROBOTNI WEDŁUG STAŻU PRACY, REGIONÓW, WOJEWÓDZTW, PODREGIONÓW I POWIATÓW (cd.)

Stan w końcu grudnia 2012 r.

UNEMPLOYED PERSONS BY WORK SENIORITY, REGIONS, VOIVODSHIPS, SUBREGIONS AND POWIATS (cont.)

As of the end of December 2012

REGIONY WOJEWÓDZTWA PODREGIONY POWIATY	REGIONS VOIVODSHIPS SUBREGIONS POWIATS	Ogółem Total	Według stażu pracy ^a By work seniority ^a						Bez stażu No work seniority
			1 rok i mniej below 1 year	1—5	5—10	10—20	20—30	powyżej 30 lat more than 30 years	
			w osobach in persons						
m. Jastrzębie-Zdrój		3775	775	879	504	561	242	85	729
m. Rybnik		4632	861	1029	576	633	402	188	943
m. Żory		2002	428	465	304	304	160	90	251
Podregion sosnowiecki		38050	5703	7469	5190	5350	4517	1743	8078
będziński		7993	1205	1634	1179	1211	890	328	1546
zawierciański		7887	1388	1697	1033	1051	959	329	1430
m. Dąbrowa Górnicza		7166	1579	1402	1025	938	962	382	878
m. Jaworzno		3449	588	764	455	543	399	166	534
m. Sosnowiec		11555	943	1972	1498	1607	1307	538	3690
Podregion tyski		12422	1817	2804	1710	1811	1480	790	2010
mikołowski		3196	503	680	413	423	386	193	598
pszczyński		3339	487	799	426	432	356	151	688
bieruńsko-lędziński		1580	238	363	250	231	180	73	245
m. Tychy		4307	589	962	621	725	558	373	479
REGION WSCHODNI		440345	73201	97028	54826	56481	36334	12256	110219
LUBELSKIE		131125	24998	27249	14390	14785	9271	3007	37425
Podregion bialski		20879	3810	4424	2358	2351	1355	481	6100
bialski		6973	1453	1533	678	686	378	138	2107
parczewski		2217	602	411	209	174	117	45	659
radzyński		3967	637	849	493	379	187	45	1377
włodawski		3780	494	809	446	509	252	86	1184
m. Biała Podlaska		3942	624	822	532	603	421	167	773
Podregion chełmsko-zamojski		43368	8659	8840	4518	4495	2924	883	13049
biłgorajski		4212	720	840	507	436	292	158	1259
chełmski		6019	1345	1200	677	665	411	68	1653
hrubieszowski		5795	1002	1262	558	515	268	87	2103
krasnostawski		4907	893	917	375	381	279	82	1980
tomaszowski		6036	1319	1347	611	573	336	99	1751
zamojski		7206	1469	1551	697	644	379	115	2351
m. Chełm		4366	920	801	537	604	441	120	943
m. Zamość		4827	991	922	556	677	518	154	1009
Podregion lubelski		36960	7583	7470	4277	4765	3098	933	8834
lubartowski		6218	1420	1433	734	711	395	122	1403
lubelski		6788	1328	1341	729	712	418	146	2114
łęczyński		2618	609	528	285	256	137	39	764
świdnicki		4212	557	788	440	579	391	147	1310
m. Lublin		17124	3669	3380	2089	2507	1757	479	3243
Podregion puławski		29918	4946	6515	3237	3174	1894	710	9442
janowski		3694	550	834	376	342	171	63	1358
kraśnicki		6804	994	1273	679	559	414	126	2759
łukowski		5935	865	1560	680	767	364	166	1533
opolski		4450	805	904	459	474	275	96	1437
puławski		5841	1026	1214	668	670	459	153	1651
rycki		3194	706	730	375	362	211	106	704

^a Patrz uwagi do tablic, pkt 3, str. 9.

^a See comments to tables, item 3, page 12.

TABL. 38. BEZROBOTNI WEDŁUG STAŻU PRACY, REGIONÓW, WOJEWÓDZTW, PODREGIONÓW I POWIATÓW (cd.)

Stan w końcu grudnia 2012 r.

UNEMPLOYED PERSONS BY WORK SENIORITY, REGIONS, VOIVODSHIPS, SUBREGIONS AND POWIATS (cont.)

As of the end of December 2012

REGIONY WOJEWÓDZTWA PODREGIONY POWIATY	REGIONS VOIVODSHIPS SUBREGIONS POWIATS	Ogółem Total	Według stażu pracy ^a By work seniority ^a					Bez stażu No work seniority	
			1 rok i mniej below 1 year	1—5	5—10	10—20	20—30		powyżej 30 lat more than 30 years
			w osobach in persons						
PODKARPACKIE		153807	23912	34646	20166	20940	12737	4261	37145
Podregion krośnieński		38251	5615	8875	5383	5498	3240	1069	8571
bieszczadzki		2258	341	544	368	313	163	32	497
brzozowski		7356	1091	1824	1183	1080	553	128	1497
jasielski		10415	1558	2324	1238	1310	818	269	2898
krośnieński		7425	1065	1658	1061	1162	687	292	1500
sanocki		5430	723	1302	734	806	516	158	1191
leski		2767	441	684	426	435	214	43	524
m. Krosno		2600	396	539	373	392	289	147	464
Podregion przemyski		32720	4673	7394	4058	4477	2395	686	9037
jarosławski		10176	1521	2219	1228	1286	693	190	3039
lubaczowski		4458	586	1192	610	576	292	101	1101
przemyski		5986	793	1325	779	864	458	134	1633
przeworski		6880	1067	1486	756	891	431	107	2142
m. Przemyśl		5220	706	1172	685	860	521	154	1122
Podregion rzeszowski		41300	7227	8693	5266	5302	3423	1249	10140
kolbuszowski		4132	778	804	477	534	279	100	1160
łańcucki		6027	951	1264	755	772	538	230	1517
ropczycko-sędziszowski		6168	833	1341	811	735	383	146	1919
rzeszowski		9561	1880	1991	1219	1234	789	281	2167
strzyżowski		6288	759	1490	884	880	445	143	1687
m. Rzeszów		9124	2026	1803	1120	1147	989	349	1690
Podregion tarnobrzeski		41536	6397	9684	5459	5663	3679	1257	9397
dębicki		8147	1411	1986	1131	1031	680	213	1695
leżajski		5505	942	1226	641	611	319	130	1636
mielecki		8454	1086	1913	1194	1343	739	241	1938
niżański		6027	935	1332	824	806	547	159	1424
stalowowlowski		6818	870	1597	805	952	728	295	1571
tarnobrzeski		3488	611	833	450	475	342	123	654
m. Tarnobrzeg		3097	542	797	414	445	324	96	479
PODLASKIE		68705	10826	15182	8427	8947	6586	2451	16286
Podregion białostocki		29996	4757	6008	3529	4061	3321	1440	6880
białostocki		8658	1276	1665	1010	1154	989	399	2165
sokólski		4793	756	1042	528	576	344	134	1413
m. Białostok		16545	2725	3301	1991	2331	1988	907	3302
Podregion łomżyński		21263	3223	5126	2573	2570	1783	642	5346
bielski		2180	368	501	247	254	188	96	526
hajnowski		2297	357	528	300	321	223	113	455
kolneński		3168	466	824	357	307	167	41	1006
łomżyński		2555	384	699	327	277	161	32	675
siemiatycki		1703	220	357	176	211	132	49	558
wysokomazowiecki		2378	353	612	244	235	128	56	750
zambrowski		3006	470	729	379	345	257	82	744
m. Łomża		3976	605	876	543	620	527	173	632
Podregion suwalski		17446	2846	4048	2325	2316	1482	369	4060
augustowski		4177	663	983	560	603	347	82	939
grajewski		4112	508	958	553	596	313	86	1098
moniecki		2114	352	453	213	222	131	40	703

^a Patrz uwagi do tablic, pkt 3, str. 9.

^a See comments to tables, item 3, page 12.

TABL. 38. BEZROBOTNI WEDŁUG STAŻU PRACY, REGIONÓW, WOJEWÓDZTW, PODREGIONÓW I POWIATÓW (cd.)

Stan w końcu grudnia 2012 r.

UNEMPLOYED PERSONS BY WORK SENIORITY, REGIONS, VOIVODSHIPS, SUBREGIONS AND POWIATS (cont.)

As of the end of December 2012

REGIONY WOJEWÓDZTWA PODREGIONY POWIATY	REGIONY VOIVODSHIPS SUBREGIONS POWIATS	Ogółem Total	Według stażu pracy ^a By work seniority ^a						Bez stażu No work seniority
			1 rok i mniej below 1 year	1—5	5—10	10—20	20—30	powyżej 30 lat more than 30 years	
			w osobach in persons						
sejneński		1832	372	444	243	185	97	24	467
suwaliński		1484	314	356	197	142	98	19	358
m. Suwałki		3727	637	854	559	568	496	118	495
ŚWIĘTOKRZYSKIE		86708	13465	19951	11843	11809	7740	2537	19363
Podregion kielecki		57155	8757	13071	8568	8783	5914	1908	10154
kielecki		14240	2307	3360	2068	1944	1134	330	3097
konecki		7218	939	1818	1237	1151	690	203	1180
ostrowiecki		9150	1409	2098	1226	1354	953	323	1787
skarżyski		7646	1108	1797	1102	1298	902	336	1103
starachowicki		7215	882	1689	1303	1329	849	247	916
m. Kielce		11686	2112	2309	1632	1707	1386	469	2071
Podregion sandomiersko-jędrzejowski		29553	4708	6880	3275	3026	1826	629	9209
buski		3285	452	806	350	399	200	80	998
jędrzejowski		4934	839	1245	572	539	345	131	1263
kazimierski		2088	289	343	175	140	94	46	1001
opatowski		5583	762	1279	538	497	334	94	2079
pińczowski		1764	294	404	167	191	127	40	541
sandomierski		4759	846	951	466	431	244	76	1745
staszowski		4175	717	1127	632	497	254	77	871
włoszczowski		2965	509	725	375	332	228	85	711
REGION PÓŁNOCNO-ZACHODNI		321037	47703	76226	46700	49549	35841	13400	51618
LUBUSKIE		60614	8182	13508	8863	10016	7420	2734	9891
Podregion gorzowski		22048	2826	5095	3310	3716	2854	1049	3198
gorzowski		3020	414	714	420	505	378	133	456
międzyrzeczki		4873	578	1151	801	881	582	206	674
ślubicki		2154	273	418	356	345	312	114	336
strzelecko-drezdenecki		4903	705	1191	683	809	515	156	844
sulęciński		1848	204	468	307	281	262	96	230
m. Gorzów Wielkopolski		5250	652	1153	743	895	805	344	658
Podregion zielonogórski		38566	5356	8413	5553	6300	4566	1685	6693
krośnieński		4373	560	970	660	795	552	141	695
nowosolski		7301	1381	1549	1035	1080	782	237	1237
świebodziński		2955	449	630	366	393	330	179	608
zielonogórski		4945	564	982	727	752	610	249	1061
żagański		5851	897	1391	890	971	607	213	882
żarski		5875	734	1352	857	1049	682	244	957
wschowski		2440	295	653	384	436	277	94	301
m. Zielona Góra		4826	476	886	634	824	726	328	952
WIELKOPOLSKIE		147902	20180	37777	22526	23195	15852	6570	21802
Podregion kaliski		28057	3931	7079	4154	4287	2997	1309	4300
jarociński		3652	465	959	556	557	401	227	487
kaliski		2654	459	605	321	368	235	96	570
kępiński		1570	242	386	237	249	157	93	206
krotoszyński		3320	352	894	488	503	386	157	540
ostrowski		7042	1084	1887	1070	1048	702	306	945

^a Patrz uwagi do tablic, pkt 3, str. 9.

^a See comments to tables, item 3, page 12.

TABL. 38. BEZROBOTNI WEDŁUG STAŻU PRACY, REGIONÓW, WOJEWÓDZTW, PODREGIONÓW I POWIATÓW (cd.)

Stan w końcu grudnia 2012 r.

UNEMPLOYED PERSONS BY WORK SENIORITY, REGIONS, VOIVODSHIPS, SUBREGIONS AND POWIATS (cont.)

As of the end of December 2012

REGIONY WOJEWÓDZTWA PODREGIONY POWIATY	REGIONS VOIVODSHIPS SUBREGIONS POWIATS	Ogółem Total	Według stażu pracy ^a By work seniority ^a						Bez stażu No work seniority
			1 rok i mniej below 1 year	1—5	5—10	10—20	20—30	powyżej 30 lat more than 30 years	
			w osobach in persons						
ostrzeszowski		2531	279	567	369	386	271	97	562
pleszewski		3231	411	887	530	440	248	105	610
m. Kalisz		4057	639	894	583	736	597	228	380
Podregion koniński		39246	6056	11093	5937	5553	3086	988	6533
gnieźnieński		7561	1107	1971	1110	1162	800	281	1130
kolski		5345	789	1499	741	684	340	103	1189
koniński		8476	1370	2695	1211	1040	480	140	1540
śłupecki		4122	847	1138	649	498	221	57	712
turecki		4349	611	1261	739	659	333	118	628
wrzesiński		4406	553	1196	669	676	458	160	694
m. Konin		4987	779	1333	818	834	454	129	640
Podregion leszczyński		21988	2507	5910	3423	3677	2534	1201	2736
gostyński		3941	448	1184	626	619	411	215	438
grodziski		2377	276	633	348	410	252	97	361
kościański		2705	304	778	398	399	366	147	313
leszczyński		1921	261	518	281	331	209	100	221
miedzichodzki		1534	197	361	226	243	206	123	178
nowotomyski		2214	204	620	383	349	272	124	262
rawicki		2762	282	703	465	535	320	116	341
wolsztyński		1777	176	463	286	260	178	106	308
m. Leszno		2757	359	650	410	531	320	173	314
Podregion pilski		25611	3009	6642	3947	4346	2770	1043	3854
chodzieski		3226	312	793	526	617	384	151	443
czarnkowsko-trzcianecki		4877	577	1264	742	862	561	230	641
pilski		7451	941	1735	1039	1277	862	365	1232
wągrowiecki		5338	630	1516	862	878	449	143	860
złotowski		4719	549	1334	778	712	514	154	678
Podregion poznański		19314	2317	4331	2999	3188	2524	1147	2808
obornicki		2664	414	620	392	431	278	146	383
poznański		7123	930	1458	1184	1226	1108	510	707
szamotulski		3915	420	893	623	679	467	221	612
średzki		3247	243	746	450	478	364	153	813
śremski		2365	310	614	350	374	307	117	293
Podregion m. Poznań		13686	2360	2722	2066	2144	1941	882	1571
m. Poznań		13686	2360	2722	2066	2144	1941	882	1571
ZACHODNIOPOMORSKIE		112521	19341	24941	15311	16338	12569	4096	19925
Podregion koszaliński		45439	6221	10750	6983	8057	5444	1722	6262
białogardzki		4840	684	1303	772	810	524	130	617
drawski		5030	664	1223	768	928	593	164	690
kołobrzeski		3308	379	675	449	490	445	198	672
koszaliński		5740	797	1276	881	1062	683	200	841
ślawieński		5205	634	1306	873	945	632	194	621
szczecinecki		7390	1073	1791	1129	1331	827	224	1015
świdwiński		4150	607	1003	662	713	468	135	562
wałecki		3739	482	919	598	655	424	108	553
m. Koszalin		6037	901	1254	851	1123	848	369	691

^a Patrz uwagi do tablic, pkt 3, str. 9.

^a See comments to tables, item 3, page 12.

TABL. 38. BEZROBOTNI WEDŁUG STAŻU PRACY, REGIONÓW, WOJEWÓDZTW, PODREGIONÓW I POWIATÓW (cd.)

Stan w końcu grudnia 2012 r.

UNEMPLOYED PERSONS BY WORK SENIORITY, REGIONS, VOIVODSHIPS, SUBREGIONS AND POWIATS (cont.)

As of the end of December 2012

REGIONY WOJEWÓDZTWA PODREGIONY POWIATY	REGIONS VOIVODSHIPS SUBREGIONS POWIATS	Ogółem Total	Według stażu pracy ^a By work seniority ^a					Bez stażu No work seniority	
			1 rok i mniej below 1 year	1—5	5—10	10—20	20—30		powyżej 30 lat more than 30 years
			w osobach in persons						
Podregion stargardzki		28321	5297	6626	3672	3567	2703	884	5572
choszczeński		4371	770	880	562	511	408	109	113
gryficki		5289	878	1349	759	733	551	127	892
myśliborski		4097	524	1002	553	615	460	170	773
pyrzycki		3680	1035	915	396	287	181	82	784
stargardzki		7452	1567	1656	906	989	773	301	1260
łobeski		3432	523	824	496	432	330	95	732
Podregion m. Szczecin		19143	4604	3231	2185	2021	2264	721	4117
m. Szczecin		19143	4604	3231	2185	2021	2264	721	4117
Podregion szczeciński		19618	3219	4334	2471	2693	2158	769	3974
goleniowski		4893	717	1169	671	700	550	193	893
gryfiński		5502	869	1223	691	815	555	275	1074
kamieński		4013	774	897	494	526	410	135	777
policki		3823	635	749	450	441	468	104	976
m. Świnoujście		1387	224	296	165	211	175	62	254
REGION POŁUDNIOWO-ZACHODNI		209144	30281	49057	30092	34235	26348	10654	28477
DOLNOŚLĄSKIE		157369	23069	36605	23116	26177	20020	7680	20702
Podregion jeleniogórski		37049	4918	8971	5645	6406	4592	1578	4939
bolesławiecki		4369	615	1132	607	741	456	222	596
jaworski		4384	684	1093	748	742	464	130	523
jeleniogórski		4126	487	920	677	766	629	192	455
kamiennogórski		3395	393	870	526	621	537	155	293
łubański		4328	540	1032	632	818	510	182	614
lwówecki		3932	412	882	583	692	449	115	799
zgorzelecki		4580	708	1111	656	678	548	184	695
złotoryjski		4262	569	1168	677	737	428	120	563
m. Jelenia Góra		3673	510	763	539	611	571	278	401
Podregion legnicko-głogowski		24353	3806	5864	3560	3537	2420	877	4289
głogowski		4774	859	1198	718	623	426	182	768
górowski		3369	381	906	498	610	294	78	602
legnicki		3661	502	878	577	566	397	156	585
łubiński		4158	762	897	555	528	366	144	906
polkowicki		3373	532	854	496	484	277	77	653
m. Legnica		5018	770	1131	716	726	660	240	775
Podregion wałbrzyski		48289	6881	11434	6986	8518	6464	2314	5692
dzierzoniowski		6504	895	1517	973	1308	935	362	514
kłodzki		14917	2061	3607	2196	2559	1945	603	1946
świdnicki		8942	1272	2074	1201	1510	1333	548	1004
wałbrzyski		12517	1770	3004	1841	2273	1658	582	1389
ząbkowicki		5409	883	1232	775	868	593	219	839
Podregion wrocławski		28681	3705	6865	4278	4686	3386	1484	4277
milicki		2351	280	661	346	404	229	94	337
oleśnicki		5989	640	1367	958	1039	736	284	965
oławski		3863	448	961	562	593	407	214	678
strzeliński		2801	440	715	366	426	355	131	368
średzki		2567	374	570	364	441	288	148	382
trzebnicki		3945	512	935	614	643	465	217	559
wołowski		3881	425	983	564	656	419	158	676
wrocławski		3284	586	673	504	484	487	238	312

^a Patrz uwagi do tablic, pkt 3, str. 9.

^a See comments to tables, item 3, page 12.

TABL. 38. BEZROBOTNI WEDŁUG STAŻU PRACY, REGIONÓW, WOJEWÓDZTW,
 PODREGIONÓW I POWIATÓW (cd.)
 Stan w końcu grudnia 2012 r.
 UNEMPLOYED PERSONS BY WORK SENIORITY, REGIONS, VOIVODSHIPS,
 SUBREGIONS AND POWIATS (cont.)
 As of the end of December 2012

REGIONY WOJEWÓDZTWA PODREGIONY POWIATY	REGIONS VOIVODSHIPS SUBREGIONS POWIATS	Ogółem Total	Według stażu pracy ^a By work seniority ^a					Bez stażu No work seniority	
			1 rok i mniej below 1 year	1—5	5—10	10—20	20—30		powyżej 30 lat more than 30 years
			w osobach in persons						
Podregion m. Wrocław		18997	3759	3471	2647	3030	3158	1427	1505
m. Wrocław		18997	3759	3471	2647	3030	3158	1427	1505
OPOLSKIE		51775	7212	12452	6976	8058	6328	2974	7775
Podregion nyski		25364	3645	6169	3571	3989	3043	1318	3629
brzeski		6314	782	1579	964	1073	811	284	821
kluczborski		3231	603	810	434	446	325	150	463
namysłowski		2739	461	729	387	439	260	117	346
nyski		9567	1343	2203	1335	1491	1221	579	1395
prudnicki		3513	456	848	451	540	426	188	604
Podregion opolski		26411	3567	6283	3405	4069	3285	1656	4146
głubczycki		3368	428	838	437	534	380	170	581
kedzierzyńsko-kozielski		4922	569	1141	549	803	595	317	948
krapkowicki		2684	425	649	390	394	323	172	331
oleski		2521	312	649	344	366	263	127	460
opolski		5300	711	1315	730	833	687	320	704
strzelecki		2627	316	598	312	346	329	149	577
m. Opole		4989	806	1093	643	793	708	401	545
REGION PÓŁNOCNY		376706	54267	93681	58494	58869	37703	13030	60662
KUJAWSKO-POMORSKIE		148839	21631	37533	22972	22901	14471	4996	24335
Podregion bydgosko-toruński		34938	4961	8033	5338	6073	4455	1886	4192
bydgoski		5243	765	1275	764	840	596	246	757
toruński		6970	946	1786	1120	1183	600	195	1140
m. Bydgoszcz		13917	2018	2992	2092	2394	2071	932	1418
m. Toruń		8808	1232	1980	1362	1656	1188	513	877
Podregion grudziądzki		42619	5916	11774	6642	6477	3834	1242	6734
brodnicki		4562	742	1364	676	566	384	117	713
chełmiński		4454	611	1235	766	714	413	144	571
golubsko-dobrzyński		4050	595	1130	615	507	272	66	865
grudziądzki		4064	621	1188	606	595	282	80	692
sępoleński		3515	415	968	544	550	325	123	590
świecki		6667	878	1884	1020	1017	576	191	1101
tucholski		3807	443	1028	606	568	303	109	750
wąbrzeski		3120	424	855	534	471	258	69	509
m. Grudziądz		8380	1187	2122	1275	1489	1021	343	943
Podregion włocławski		71282	10754	17726	10992	10351	6182	1868	13409
aleksandrowski		4914	765	1303	803	718	412	128	785
inowrocławski		15269	2234	3850	2351	2428	1546	599	2261
lipnowski		7146	899	1712	982	807	446	90	2210
mogileński		3709	529	1056	575	516	280	97	656
nakielski		6655	847	1736	1064	1097	654	245	1012
radziejowski		3875	756	909	537	431	214	29	999
rypiński		3494	505	1036	499	433	222	73	726
włocławski		9480	1580	2218	1451	1249	647	133	2202
żniński		5813	727	1627	922	956	519	188	874
m. Włocławek		10927	1912	2279	1808	1716	1242	286	1684

^a Patrz uwagi do tablic, pkt 3, str. 9.

^a See comments to tables, item 3, page 12.

TABL. 38. BEZROBOTNI WEDŁUG STAŻU PRACY, REGIONÓW, WOJEWÓDZTW, PODREGIONÓW I POWIATÓW (dok.)

Stan w końcu grudnia 2012 r.

UNEMPLOYED PERSONS BY WORK SENIORITY, REGIONS, VOIVODSHIPS, SUBREGIONS AND POWIATS (cont.)

As of the end of December 2012

REGIONY WOJEWÓDZTWA PODREGIONY POWIATY	REGIONS VOIVODSHIPS SUBREGIONS POWIATS	Ogółem Total	Według stażu pracy ^a By work seniority ^a					Bez stażu No work seniority	
			1 rok i mniej below 1 year	1—5	5—10	10—20	20—30		powyżej 30 lat more than 30 years
		w osobach in persons							
POMORSKIE		114644	15903	28102	17977	19007	12241	4840	16574
Podregion gdański		24712	3253	6139	3844	3834	2456	952	4234
gdański		3135	406	640	519	488	350	131	601
kartuski		4828	535	1398	725	702	398	146	924
nowodworski		3648	831	1012	545	435	273	68	484
pucki		3672	386	774	585	603	452	184	688
wejherowski		9429	1095	2315	1470	1606	983	423	1537
Podregion słupski		36485	4605	9395	5864	6285	3973	1521	4842
bytowski		7130	785	2067	1168	1232	746	224	908
chojnicki		7585	855	2104	1220	1193	734	312	1167
człuchowski		4817	590	1158	742	774	516	197	840
łęborski		4736	566	1204	801	865	516	205	579
słupski		7339	1009	1786	1186	1370	864	292	832
m. Słupsk		4878	800	1076	747	851	597	291	516
Podregion starogardzki		32916	5011	8430	5135	5152	3110	1154	4924
kościerski		4115	647	1122	663	621	320	122	620
kwidzyński		6133	867	1641	1010	1016	560	210	829
malborski		4803	784	1225	682	774	472	154	712
starogardzki		9166	1524	2186	1410	1349	914	336	1447
tczewski		5309	727	1358	836	866	551	240	731
sztumski		3390	462	898	534	526	293	92	585
Podregion trójmiejski		20531	3034	4138	3134	3736	2702	1213	2574
m. Gdańsk		13075	1867	2605	2000	2288	1716	754	1845
m. Gdynia		6599	1000	1349	1014	1295	883	406	652
m. Sopot		857	167	184	120	153	103	53	77
WARMIŃSKO-MAZURSKIE		113223	16733	28046	17545	16961	10991	3194	19753
Podregion elbląski		41353	5625	10731	6726	6439	3894	1140	6798
braniewski		4562	593	1165	628	627	395	93	1061
działdowski		6399	792	1734	1132	1026	533	147	1035
elbląski		5615	775	1460	896	866	490	98	1030
iławski		4638	723	1179	708	592	377	169	890
nowomiejski		3595	359	1068	684	614	262	90	518
ostródzki		8857	1164	2310	1452	1349	887	261	1434
m. Elbląg		7687	1219	1815	1226	1365	950	282	830
Podregion etcki		25911	4423	6113	3839	3479	2315	609	5133
etcki		8547	1562	1809	1146	1131	774	239	1886
giżycki		3603	649	825	531	472	379	116	631
olecki		3224	449	810	563	485	295	60	562
piski		5790	1024	1406	879	744	454	92	1191
gołdapski		2410	442	659	340	352	179	47	391
węgorzewski		2337	297	604	380	295	234	55	472
Podregion olsztyński		45959	6685	11202	6980	7043	4782	1445	7822
bartoszycki		6590	1003	1646	1006	1002	615	129	1189
ketrzyński		6469	970	1664	979	975	636	195	1050
lidzbarski		3787	503	965	592	624	393	119	591
mragowski		4393	533	1000	671	659	511	162	857
nidzicki		2489	437	660	375	330	228	64	395
olsztyński		8488	1049	2044	1390	1435	932	299	1339
szczycieński		6479	948	1770	990	942	504	160	1165
m. Olsztyn		7264	1242	1453	977	1076	963	317	1236

^a Patrz uwagi do tablic, pkt 3, str. 9.

^a See comments to tables, item 3, page 12.

BEZROBOTNI ZAREJESTROWANI WEDŁUG PŁCI ^a

w tys.
in thous.

REGISTERED UNEMPLOYED PERSONS BY SEX ^a

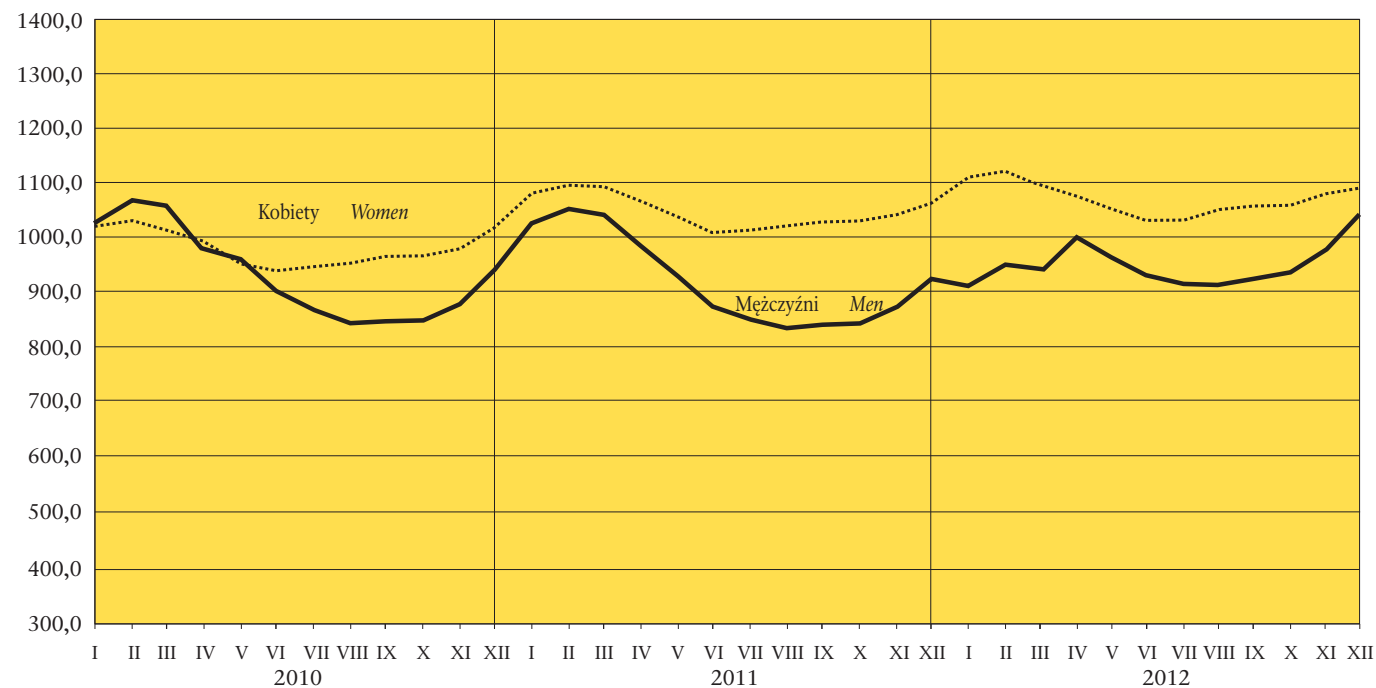

STOPA BEZROBOCIA ^{a,b}

UNEMPLOYMENT RATE ^{a,b}

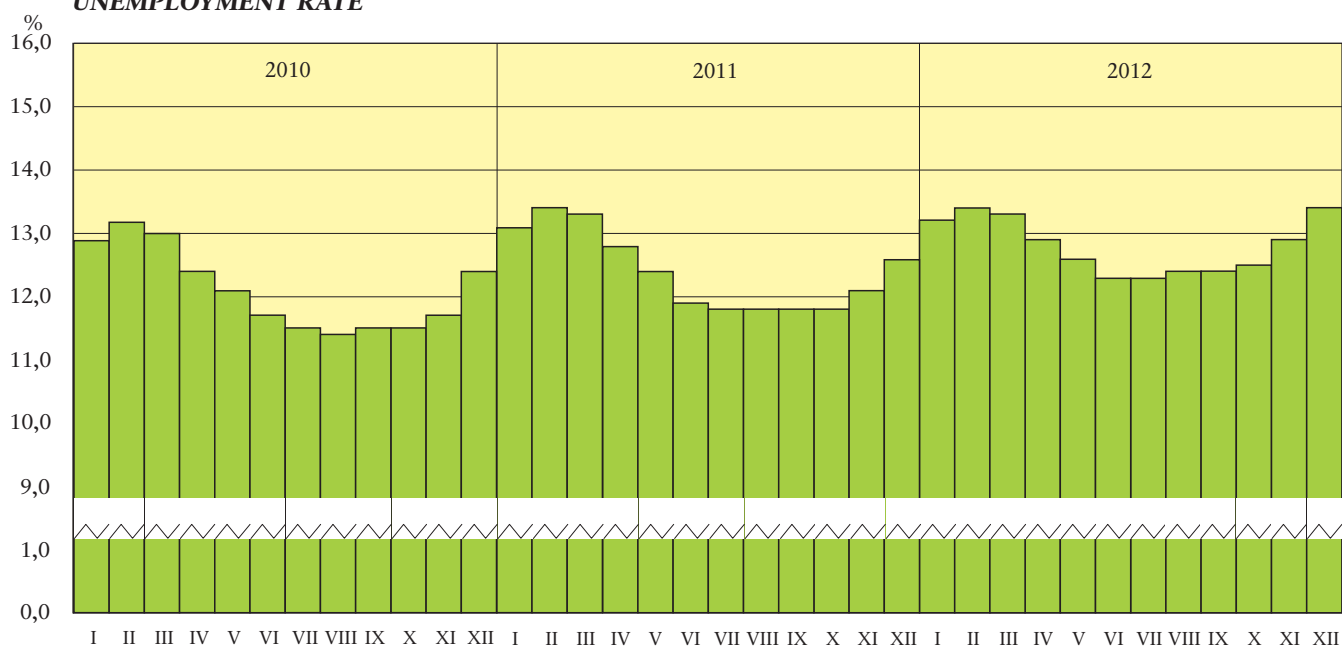

^a Stan w końcu miesiąca.

^a As of the end of month.

^b W % cywilnej ludności aktywnej zawodowo.

^b In % of civilian economically active population.

STOPA ODPLYWU BEZROBOTNYCH^c
OUTFLOW FROM UNEMPLOYMENT RATE^c

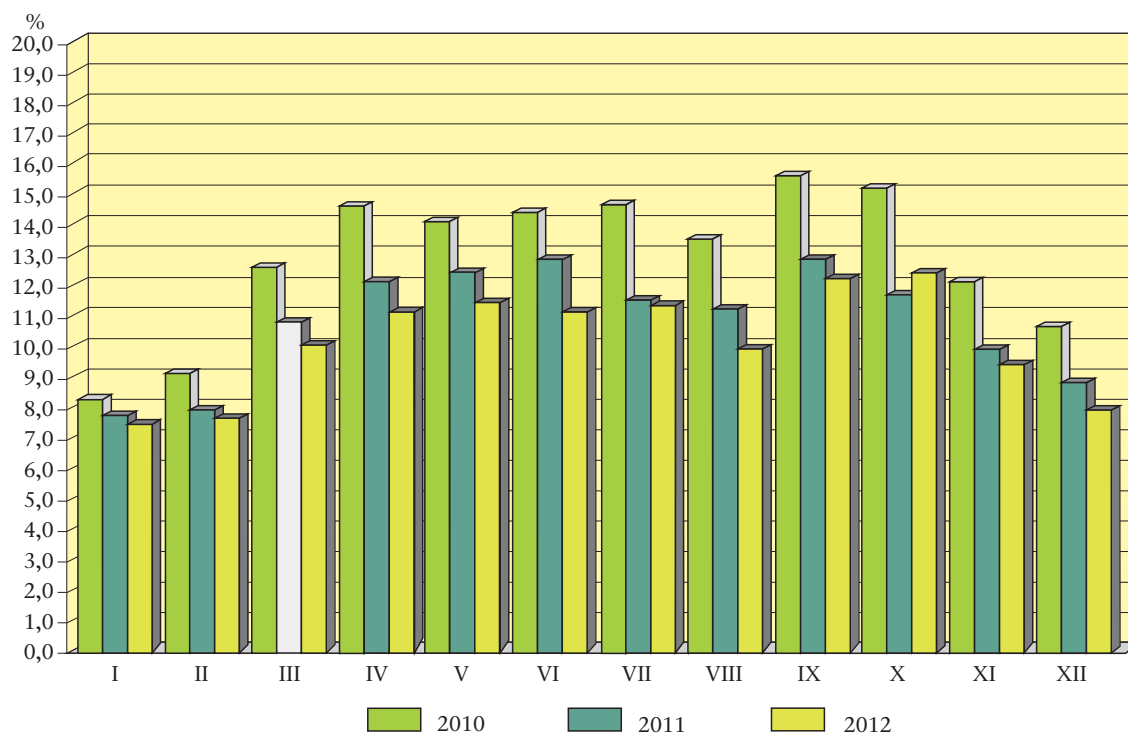

RELACJA BEZROBOTNYCH, KTÓRZY PODJĘLI PRACĘ W STOSUNKU DO LICZBY NOWO ZAREJESTROWANYCH

Stan w ciągu miesiąca

RELATION OF THE UNEMPLOYED PERSONS, WHO RECEIVED JOBS AS THE SHARE OF THE NEWLY REGISTERED

During a month

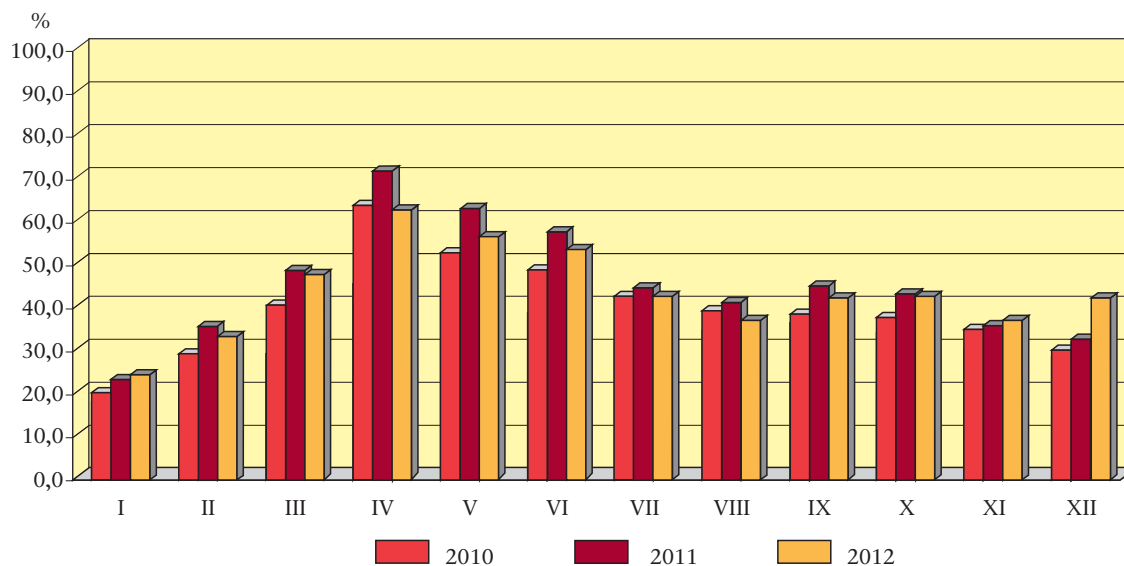

^c Bezrobotni wyrejestrowani w stosunku do liczby bezrobotnych wg stanu na koniec poprzedniego miesiąca.

^c Outflow from unemployment as share of unemployed persons at the end of previous month.

STOPA BEZROBOCIA (W % AKTYWNYCH ZAWODOWO) WEDŁUG WOJEWÓDZTW
Stan w końcu grudnia 2012 r.

UNEMPLOYMENT RATE (IN % OF ECONOMICALLY ACTIVE POPULATION) BY VOIVODSHIPS
As the end of December 2012

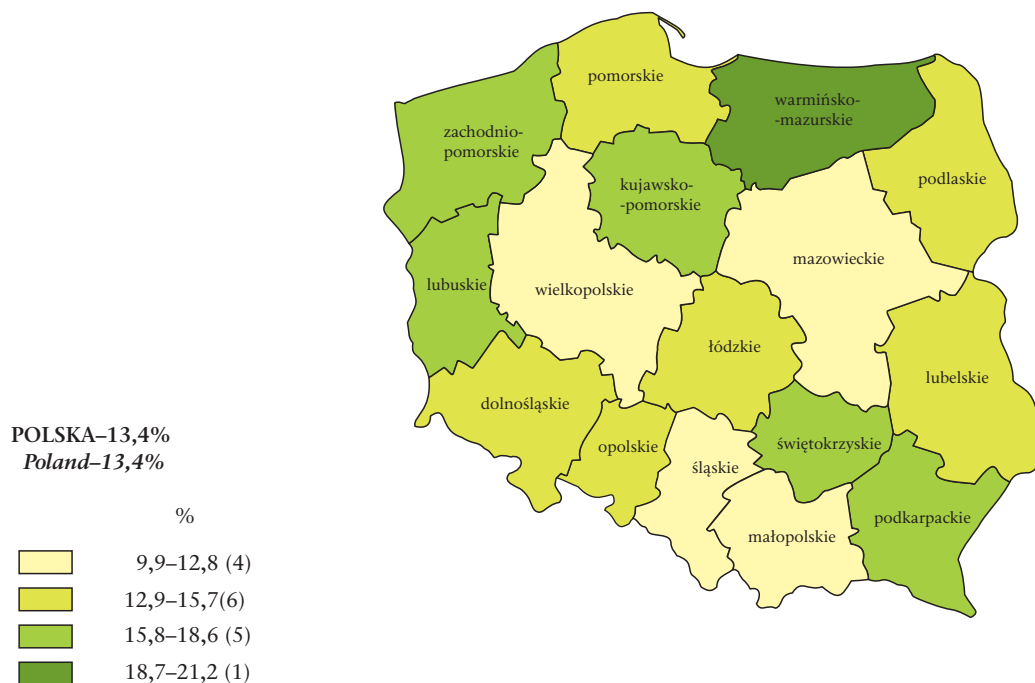

STOPA DŁUGOTRWAŁEGO BEZROBOCIA^a WEDŁUG WOJEWÓDZTW
Stan w końcu grudnia 2012 r.

LONG-TERM UNEMPLOYMENT RATE^a BY VOIVODSHIPS
As the end of December 2012

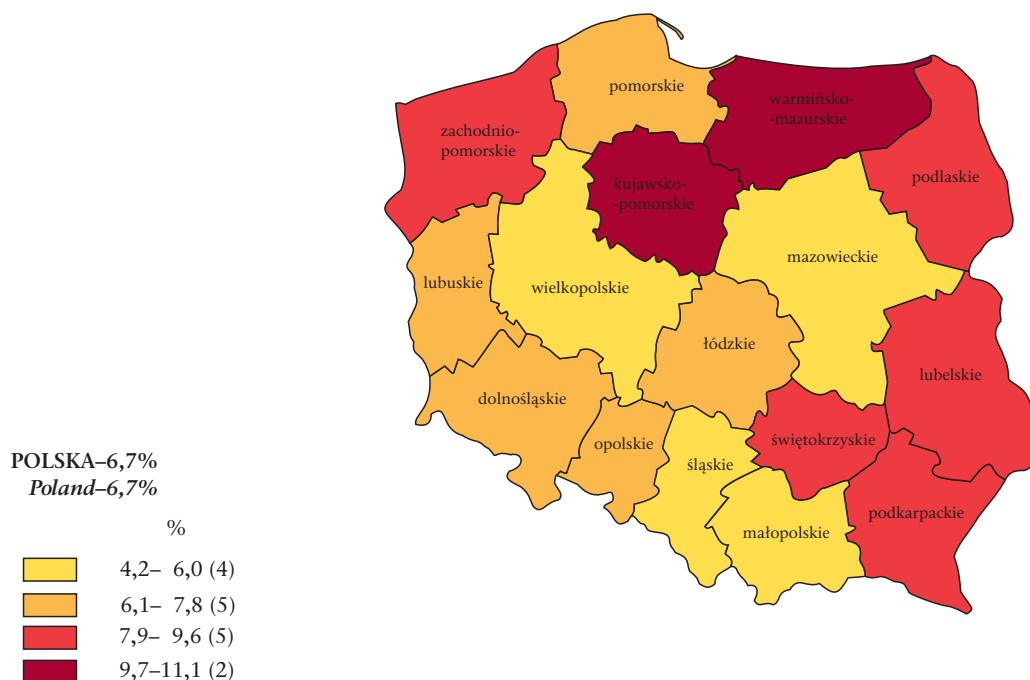

^a Udział osób długotrwale bezrobotnych w liczbie cywilnej ludności aktywnej zawodowo.
a Percentage of the long-term unemployed in the civilian economically active population.

RELATION OF INFLOW TO OUTFLOW FROM UNEMPLOYMENT IN THE IV QUARTER 2012 BY VOIVODSHIPS

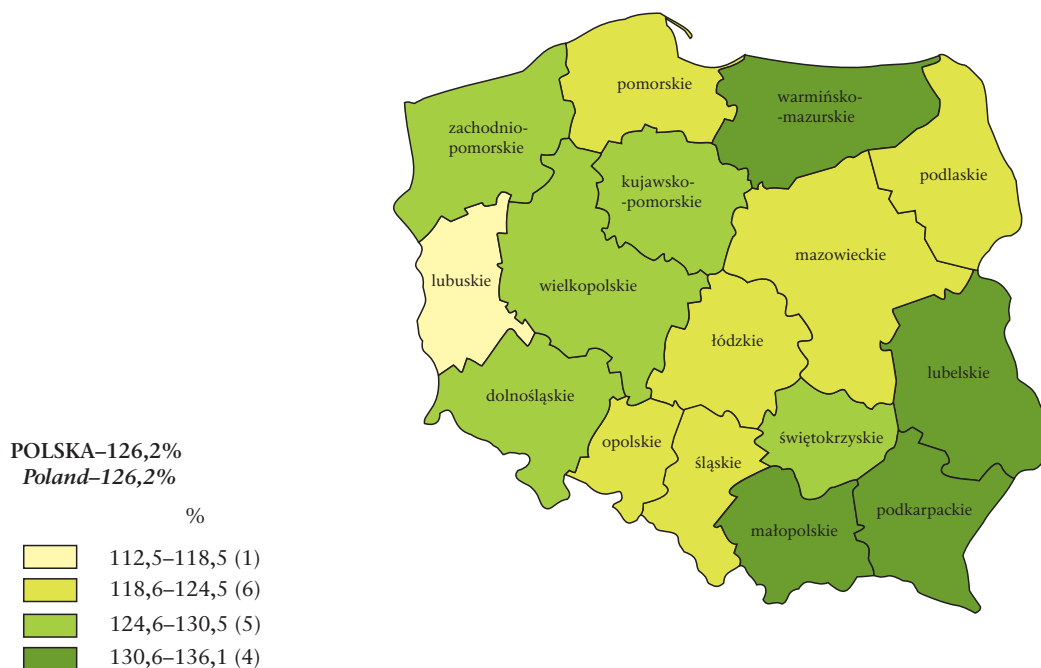

LICZBA BEZROBOTNYCH NA 1 OFERTĘ PRACY WEDŁUG WOJEWÓDZTW

Stan w końcu grudnia 2012 r.

UNEMPLOYED PERSONS PER ONE JOB OFFER BY VOIVODSHIPS

As the end of December 2012

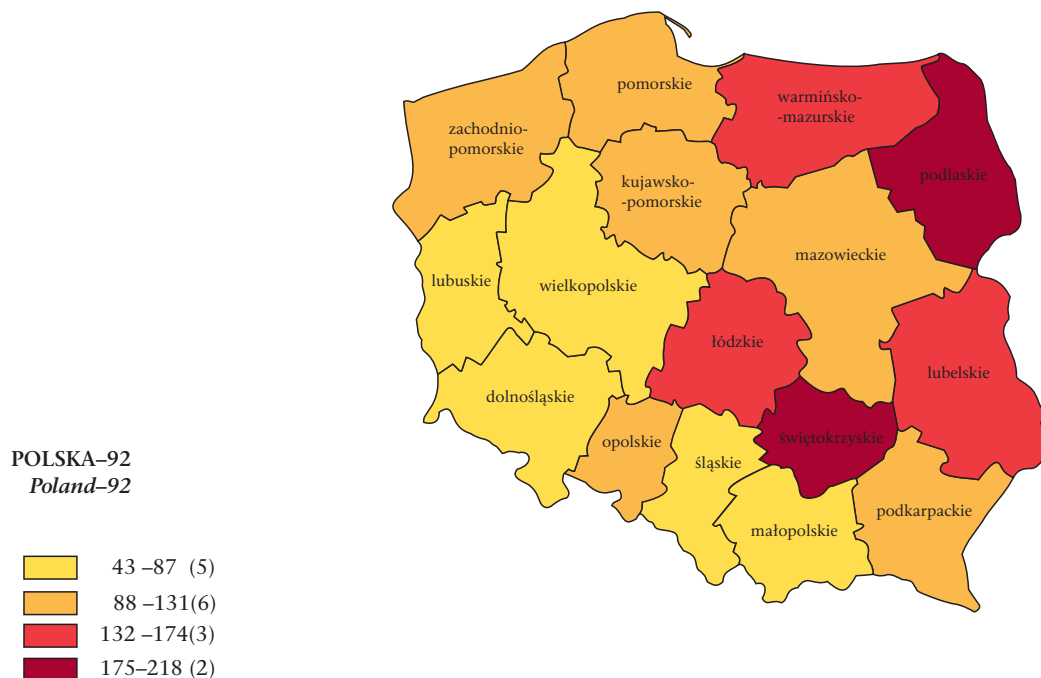

OBJAŚNIENIA ZNAKÓW UMOWNYCH

Kropka (.) — zupełny brak informacji lub brak informacji wiarygodnych.

„W tym” — oznacza, że nie podaje się wszystkich składników sumy.

znak x — wypełnienie pozycji jest niemożliwe lub niecelowe.

kreska (—) — zjawisko nie wystąpiło.

Znak Δ — oznacza, że nazwy zostały skrócone w stosunku do obowiązującej klasyfikacji; ich pełne nazwy podano w uwagach do tablic.

Znak * — oznacza, że dane zostały zmienione w stosunku do wcześniej opublikowanych.

W niektórych rubrykach sumy danych mogą być różne od wielkości podanych w wierszu „Ogółem” ze względu na elektroniczną technikę zaokrąglania liczb.

SYMBOLS

Stop (.) — data not available or not reliable.

”Of which” — indicates that not all elements of sum are given.

x — not applicable.

(—) — magnitude zero.

Δ — categories of applied classification are presented in abbreviated form; their full name are given in the comments to tables.

*

— data altered in relation to that published in the previous edition.

In some columns, the sum of data could be different from „Total” with regard for adaptation computer calculation.

Przy opublikowaniu danych GUS — prosimy o podanie źródła.

When publishing CSO data — please indicate source.